

広報

OZORA

<http://www.town.ozora.hokkaido.jp>



おまぞら



主な内容

特集 友好町提携 祝10周年

熊本県 氷川町って……………②
どんなまち?

おおぞらフォトコレクション……………②⑩

●第40回めまんべつ観光夏まつり ●道の駅まつり

9

2012 September

No.78

友好町提携 祝10周年

熊本県 氷川町

Town Hikawa Kumamoto

こごごんなまち?



© 2009 town HIKAWA 氷川町PRキャラクター ひかりん

平成14年に「東藻琴村」と「宮原町」が友好町村の提携を行い、10年が経過しました。今年、10周年を記念して、氷川町交流団の皆様が、8月26日に「フンキョーランドふるさとまつり」へ参加し、特産品の販売を行いました。町からは、来年3月30日、31日に「氷川まつり」へ参加を予定し、特産品の販売を行う予定です。

九州地方のほぼ中央部に広がる熊本県氷川町は、熊本市から南へ約30kmに位置し、北は宇城市、南は八代市に接しています。総面積は33.3km²、南北に走る国道3号を境に、東部には山林・丘陵地帯が広がり、西部には、西の八郎潟として全国に知られる「不知火干拓」があり、ほぼ平坦な地域となっています。氷川町は、平成17年に、「宮原町」と「竜北町」の合併により誕生した新しい町で、町の中心部を東から西へ流れる氷川に由来します。

夏は蒸し暑く、冬は寒さの厳しい気候ですが、い草、晩白柚、梨などの農業が基幹産業です。昨年、九州新幹線が全線開業し、交通の利便性が高まり、農業をはじめ、商工業や観光等のさらなる活性化が期待されています。

おすすめ情報

おいしい、楽しい、感動体験がもりだくさん!

特産品



吉野梨

熊本県の「梨の発祥の地」として有名です。明治37年に旧吉野村に山田熊三郎氏が苗百本を植えたのが始まりです。平成16年には「吉野梨植栽百周年」を祝う記念式典が開催されました。



晩白柚 (ばんべいゆ)

台湾に在来していた白柚より晩成のため、「晩白柚」と呼ばれています。大きいものは一玉4kgを超える世界一の柑橘類で、よい香りと柔らかな食味があり、お歳暮などの贈答品として人気があります。



もち米生産団地

もち米の生産量が台風の影響などで全国的に不足気味となり、食糧庁が緊急増産計画を実施しました。平成4年度からうるち米をもち米に切り替え、全町挙げての「もち米」団地づくりが始まりました。

観光



立神峡公園 (たてがみきょうこうえん)

立神峡という高さ87m、幅250mの絶壁に挟まれた峡谷にある公園。絶壁の上にある遊歩道を結ぶ2つの吊橋は、スリル満点です。夏季は避暑地として利用され、水遊びや魚釣りなど終日賑わいを見せています。天気の良い日はハイキングコースとして親しまれています。



道の駅 竜北 (りゅうほく)

「熊本県南地域の北の玄関口」と呼ばれる旧竜北町にあり、田園風景の向こうには天草の島々や雲仙普賢岳が浮かび、心地よく休憩できるスポットです。物産館「ビストログリーン」は、新鮮な農産物や特産物と地域の素材を活かしたさまざまな旬の味を楽しむことができます。

イベント

氷川町「氷川まつり」



3月下旬、桜の開花時期に開催されるメインイベントのひとつです。

郷土芸能、太鼓演奏、歌謡ショー、お楽しみ抽選会、もちまきなど盛りだくさんのプログラムで、毎年たくさんの方の来場者で賑わっています。

桜の名所が各所にあり、町民に愛され親しまれています。春になると里山から平野部の一帯がピンク色に染まり、人々の心を楽しませてくれます。

大空町では来年開催の「氷川まつり」への参加を予定しています!



大地の恵み歴史の香り 氷川町

概要 HIKAWA PROFILE

平成17年10月1日 宮原町と竜北町が合併し誕生

面積：33.3km²

人口：12,715人(3,973世帯)

主な産業：農業(戸数845戸・農業就業人口1,700人)

農地：1,882ha(田1,444ha・畑438ha)

主な特産物：い草・晩白柚・梨

氷川町は誕生して7年目を迎えました。今後も大空町とさまざまな事業を通じて、交流を深めていきたいと思っています。皆様もぜひ一度いらしてください。



氷川町長 藤本 一臣

2012.7.29~

7月29日(日) 空港ビル・夏フェスタ



春に続いて、夏フェスタが開催され、食事券や特産品が当たる抽選会、ジャズコンサートや日本航空から提供された操縦シュミレーターなどの催しで、空港ロビーは多くの人で賑わいました。

8月7日(火) 室内楽コンサート
真夏の夜の調べ



教育文化会館で、第5回大楽アカデミーアンサンブルクリニックの講師陣による、ピアノ・ヴァイオリン・チェロと声楽の室内楽コンサートが行われました。

8月16日(木) とうろう流し



昭和29年から続いている法要行事が女満別湖畔で行われました。小雨の降る中、70挺ほどのとうろうが参加者の思いをのせ、静かに湖面をたどりました。

8月5日(日) いつも美しく! 植栽活動



芝桜公園近くの藻琴川で、「藻琴川を美しくする会」の皆さんが、新たな景観植物として「クリン草」の植栽を行ないました。ありがとうございました。

8月15日(水) いつまでも平和な
社会を願って



戦没者の慰霊祭が行われ、郷土の限りない発展と戦争の無い平和な社会を願い、遺族による献花が行われました。

8月17日(金) 少年・少女バスケットチーム
熱血指導!



町内で合宿している日本体育大学の学生によるバスケットボールクリニックが行われ、参加したミニバスケットボール少年団は、身長2mを超す選手たちから基本テクニックや楽しくプレーする方法を学びました。

3 職員の給与(一般会計)

職員の給与は、条例によって定められています。
 一般会計当初予算における一般職員の給与状況は表2のとおりで、1人あたりの給与費は約598万円となっています。4月1日現在の職員の平均給料月額及び平均年齢の状況は表3、一般行政職の初任給は表4、職員の経験年数別・学歴別平均給料月額の状況は表5のとおりです。
 平成23年度のラスパレス指数は、97.3で、管内18市町村中、下から6番目となっています。

※地方公務員における給与は、基本給のことで、給与とは給料に各種手当を加えたものです。
 ラスパレス指数とは、国家公務員の給与を100とした場合の一般行政職における学歴別、経験年別の給与水準を示した指数のことです。

表2 平成24年度一般職員給与の状況

区分	職員数(A)	給与費				1人当たり 給与費(B/A)
		給料	職員手当	期末・勤勉手当	計(B)	
平成24年度(a)	140人	546,106千円	94,366千円	197,052千円	837,524千円	5,982千円
平成23年度(b)	143人	564,720千円	102,859千円	203,898千円	871,477千円	6,094千円
比較(a-b)	△3人	△18,614千円	△8,493千円	△6,846千円	△33,953千円	△112千円

※職員数は4月1日現在の在職数です。特別職は含みません。(平成24年4月1日現在)
 ※給与費は、各年度当初予算額です。
 ※職員手当は、扶養手当、寒冷地手当、住居手当、時間外勤務手当等で退職手当は含みません。

表3 職員の平均給料月額及び平均年齢の状況

区分	平均給料月額	平均年齢
一般行政職	330,200円	43.7歳

(平成24年4月1日現在)

表4 職員の初任給の状況

区分	一般行政職	
	大学卒	高校卒
初任給	172,200円	140,100円

※初任給は国家公務員と同額 (平成24年4月1日現在)

表5 職員の経験年数別・学歴別平均給料月額の状況

区分	学歴	経験年数		
		10年以上15年未満	15年以上20年未満	20年以上25年未満
一般行政職	大学卒	267,600円	325,800円	358,900円
	高校卒	228,400円	295,600円	314,200円

(平成24年4月1日現在)

4 特別職の給与等

町長などの特別職の給与と町議会議員の報酬月額及び期末手当は、表6のとおりです。

表6 特別職の報酬等の状況

区分	給料月額等	期末手当	
給料	町長	720,000円	6月期 1.90月分 12月期 2.05月分 計 3.95月分
	副町長	627,000円	
	教育長	555,000円	
報酬	議長	282,000円	6月期 1.90月分 12月期 2.05月分 計 3.95月分
	副議長	229,000円	
	常任委員長	205,000円	
	議員	184,000円	

(平成24年4月1日現在)



職員の給与・定員管理等の状況

職員の給与の状況について、概要をお知らせします。
 町職員の給与は、国や他の地方公共団体との均衡などを考慮しながら「大空町職員の給与に関する条例」で定められており、毎年度公表することになっています。

1 職員数

役職別職員数の割合及び職員数は表1のとおりです。
 4月1日現在の職員数は144名です。平成24年4月1日から定数を170人から150人に条例改正しています。限られた人材で効率の良い、町民サービスを提供するため、定員適正化計画に基づき職員数の適正化に取り組んでいます。

表1 役職別職員数の割合

役職	課長職	主幹職	主査職	主事等	計
職員数(人)	19	32	63	30	144
割合(%)	13.2	22.2	43.8	20.8	100.0

(平成24年4月1日現在)

2 定員適正化計画の数値目標及び進捗状況

① 定員適正化目標

計画期間		定員目標(人)
始期	終期	132
平成24年4月1日	平成28年4月1日	

② 定員適正化計画の年次別進捗状況(実績)

部門	区分	計画前年	目標との比較	24年度	目標との比較	28年度までの
				1年目		定員目標
全部門	減員(人)			10		31
	増員(人)			6		15
	差引(人)			△4		△16
	職員数(人)	148	△16	144	△8	132

※計画期間は、平成24年度から平成28年度までの5カ年計画です (各年4月1日現在)

OZORA
fire department

大空消防署 からの お知らせ



講習会受講者にはそらっ
きーカードポイント100ポ
イントを進呈します。

救命講習のご案内

もし目の前で家族や大切な人が倒れたら…
あなたは何かができますか？



大切な人を、家族を、命を守るため、救命講習を受講して知識と技術を学びませんか？

消防署では、心肺蘇生・AEDの使い方・けがの手当など、応急手当を習得して頂けるよう、町民の皆様や事業所等を対象として下記の救命講習を開催しています。

講習名	講習内容	講習時間
救急講習会	けがや出血時の応急手当など ※希望する内容の講習会	希望する時間
救命入門コース	小学校中高学年の方、普通救命講習ほどの時間が取れない方、これから普通救命講習を受講される方等を対象とした、胸骨圧迫やAEDを中心に学ぶ講習会	90分
普通救命講習	心肺蘇生（胸骨圧迫・人工呼吸）やAED、異物除去などを学ぶ講習会	3時間
普通救命講習Ⅱ	心肺蘇生（胸骨圧迫・人工呼吸）やAED、異物除去などを学ぶ講習会 ※主にAEDを設置している事業所等	4時間
普通救命講習Ⅲ	小児・乳児に対する心肺蘇生（胸骨圧迫・人工呼吸）やAEDを中心とした講習会	3時間

■申込み・お問い合わせ 大空消防署 救急係 ☎74-2619 東藻琴出張所 救急係 ☎66-3344

大空消防署消防吏員採用試験

- 受付期間 9月10日(月)～10月9日(火) (救急救命士免許取得者若しくは免許取得見込者)
- 受付時間 午前8時45分～午後5時30分 (土・日曜日・祝日を除く)
- 採用試験日 第1次試験 10月21日(日)
- 試験会場 網走市民会館(3階 大会議室)

※採用試験に関する詳細は、大空消防署または大空町HP及び網走地区消防組合HPをご覧ください。

申込み・お問い合わせ先 〒099-2323 網走郡大空町女満別西3条4丁目1番5号
網走地区消防組合大空消防署 ☎74-2619 持参又は郵送により提出してください。

8月7日(火) 消防 HOT NEWS!! 全国消防救助技術大会で入賞

大空消防署の太田将吾消防士が、7月に開催された全道消防救助技術大会を勝ち抜き、東京都で行われた第41回全国消防救助技術大会で『はしご登はん』の種目で見事入賞しました。



5 職員の各種手当

主な職員手当については、表7のとおりです。民間企業のボーナスに相当する期末・勤勉手当は、6月と12月に支給しています。

退職手当については、退職時の給料月額に退職事由別に定められた表8の支給率を乗じて支給されます。

表7 主な職員手当の状況

区 分	内 容	国との異同												
住居手当	家賃の額が月額12,000円を超える借家等の場合、家賃の額に応じて月額27,000円を限度に支給	同												
扶養手当	①配偶者 月額13,000円 ②配偶者以外の扶養親族1人につき月額6,500円 ③15歳に達する日以後の最初の4月1日から22歳に達する日以後の最初の3月31日までにある子1人につき月額5,000円加算	同												
通勤手当	通勤距離2km以上の職員 ①交通機関を利用する場合 運賃等相当額が月額55,000円以下について、運賃等相当額を支給 ②自動車等使用者 距離に応じ月額24,500円を限度に支給	同												
特殊勤務手当	危険、不快、不健康等の特殊な業務に従事する職員に支給 種類: 有害鳥獣等危険手当(1日1,000円)、牧畜飼育手当(1日160円)、感染症防疫手当(1日1,000円)、行旅死病人取扱手当(1日1,500円)	異												
時間外勤務手当	正規の勤務時間を超えて勤務することを命じられた職員に支給 平成23年度(一般会計)支給総額 19,714千円 職員1人当たり平均支給年額 160千円	同												
期末・勤勉手当	<table border="0"> <tr> <td></td> <td>期末手当</td> <td>勤勉手当</td> </tr> <tr> <td>6月期</td> <td>1.225月分</td> <td>0.675月分</td> </tr> <tr> <td>12月期</td> <td>1.375月分</td> <td>0.675月分</td> </tr> <tr> <td>計</td> <td>2.600月分</td> <td>1.350月分</td> </tr> </table> ※職務の級による加算措置あり		期末手当	勤勉手当	6月期	1.225月分	0.675月分	12月期	1.375月分	0.675月分	計	2.600月分	1.350月分	同
	期末手当	勤勉手当												
6月期	1.225月分	0.675月分												
12月期	1.375月分	0.675月分												
計	2.600月分	1.350月分												

表8 退職手当

区 分	勤続20年	勤続25年	勤続35年	最高限度
自己都合	23.50	33.50	47.50	59.28
定年(60歳)	30.55	41.34	59.28	59.28

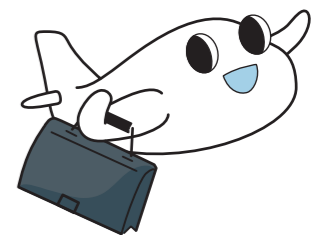

■お問い合わせ 役 総務課総務グループ(内線202)

日本国内に居住している20歳から60歳未満の 全ての方は、公的年金に加入します

日本国内にお住まいの20歳以上60歳未満の方は、公的年金に加入することが法律で義務づけられています。加入者は職業などによって3つのグループに分かれており、それぞれ加入手続きや保険料の納める方法が違います。結婚や就職、転職などで加入するグループが変わったときは、2週間以内に手続きすることが必要です。

	どんな人が?	加入の届出は?	保険料の納付は?
第1号	無職・自営業者等	ご自身で市区町村役場へ届出	ご自身で納付
第2号	会社員・公務員等	勤務先が届出	勤務先で納付
第3号	専業主婦等	配偶者(第2号)の勤務先が届出	なし(配偶者の制度が負担)

国民年金の保険料

第1号被保険者の月々の保険料は14,980円(平成24年度)です

国民年金の保険料は以下の方法で納められます。

金融機関・郵便局・ コンビニの窓口で納める	保険料は事前にお届けする納付書で納めます。お手元に納付書がないときには、年金事務所までお電話ください。
口座振替・ クレジットカードで納める	口座振替・クレジットカードを利用される方は、近くの年金事務所または金融機関の窓口で手続きをお願いします。(郵送による手続きも受け付けますので、年金事務所にお問い合わせください)
インターネットや 携帯電話で納める	インターネット等をご利用での納付方法については、「日本年金機構ホームページ(http://www.nenkin.go.jp/)」でご案内しております。

国民年金 相談日

【相談日時】9月4日(火)・10月2日(火) 午前10時～午後4時30分

●場所 網走市エコーセンター 【予約電話番号】☎0157-33-6007

※完全予約制です。利用される方は、あらかじめ電話で申込みください。相談日の1カ月前からできます。

■お問い合わせ 北見年金事務所 ☎0157-33-6007

役 住民課住民グループ(内線102) 支 住民福祉課住民グループ(内線434)

みんなの 国民年金



国民年金はすべての国民に老後の生活保障や、障害になったときなどの保障を行うことを目的とした制度です。日本に住んでいる20歳から60歳までの方はすべて加入することになっています。普段私たちが支払っている国民年金についてしっかり理解を深めましょう。

知っていますか?「国民年金」のメリット

メリット1 老後を支える終身の年金

日本人の平均寿命は、医療技術の進歩等によって、今後もさらに延びることが予想され、老後の生活費の不安が大きくなります。

国民年金は、**生きている限り年金が受け取れる一生涯の保障**です。

メリット2 不測の事態に備える保険としての年金

加入者が事故や病気で障害が残った場合は、「**障害基礎年金**」が支払われ、死亡した場合は、遺族に「**遺族基礎年金**」が支払われます。

メリット3 納めた保険料分は税金の負担が軽減

「社会保険料控除」として**全額控除の対象**となり、**税金の負担が軽減**されます。

メリット4 納めた保険料の額以上に受け取れます

国民年金の老齢基礎年金は、1/2(平成21年3月分までは1/3)が国庫負担(税金)のため、納めた保険料を上回る金額が受けられる計算となっています。厚生労働省の試算では、2000年生まれ(2020年に20歳)の人でも、納めた保険料の**約1.5倍**受けられます。

メリット5 国民年金は経済の変動にも負けません

賃金や物価の変動にあわせて、年金を支える力と給付のバランスをとる仕組みにより年金額が改定されるため、年金に加入(20歳)してから年金を受給(65歳)するまでの間、**経済状況が大きく変動しても、年金の価値が保障**されます。

特設コーナー

女満別図書館

期間:8月25日(土)～9月27日(日)

『進学・就職特集～夢をかなえる～』(1階・家族向け)

進学や就職について考えたり、調べるのに役立つ本を紹介します。

『よるのそらをみてみたら…』

(1階・こども向け)

星や月のお話の絵本を紹介します。

『スポーツの秋! 体力づくり、始めてみませんか?』(2階・一般向け)

ストレッチやウォーキングなど簡単にできるものから、ヨガやジョギングの方法などがわかる、体力づくりに役立つ本を紹介します。

東藻琴図書館

期間:8月25日(土)～9月27日(日)

『からだに良い食べ物の本コーナー』

健康のために食べると良いと言われている食品や料理の本を紹介します。

『降矢 なの絵本コーナー』

「めっきらもっきらどおんどん」や「おれたち、ともだち!」シリーズの絵を描き、活躍しています。

『池永 陽の本コーナー』

主に日陰に生きる人々を照らし出す作風で人気があり、現代小説のほか、時代小説も手掛け活躍しています。

文章教室 第6期

「エッセイ・小説を書いてみましょう」

講師:松岡義和(図書館長)

【東藻琴図書館】 9月 5日(水) 午前10時～

【女満別図書館】 9月 19日(水) 午後 6時～

図書館講座

「芸術ってなんだ! ?～人間と芸術～」

講師:松岡義和(図書館長)

【女満別図書館】 9月 26日(水) 午後 6時～

【東藻琴図書館】 9月 29日(土) 午前10時～

9月の休館日

東藻琴図書館▶毎週日曜日

女満別図書館▶毎週月曜日 18日(火)振替休館

両館共通▶17日(月)敬老の日

22日(土)秋分の日

28日(金)図書整理日(毎月第4金曜日)

東藻琴図書館 ☎66-2010 FAX66-2333 ■女満別図書館 ☎74-4650 FAX74-4820

http://www.library.town.ozora.hokkaido.jp/library/opac ●行事はすべて参加無料です。気軽に参加ください。



大空町図書館特別講座 大学入試のための 小論文の書き方

～大学の情報を前もって入手することで、不安なく受験勉強ができます～

●期 日 10月6日(土)
●時 間 東藻琴図書館 午前10時～正午
女満別図書館 午後2時～4時

●講 師 松岡 義和(大空町図書館長)

●対 象 中学生・高校生

※お問い合わせ・お申込みは各図書館までお願いします。

発行:一般財団法人大空町青少年育成協会 (指定管理者)

おおぞら
図書だより

File17

新着図書のご紹介

【絵 本】★れいぞうこにマンモス! ? /ミカエル・エスコフィエ

★ぶちぶちまめこ /川北 亮司

▲ぼうしとつたら /tupera tupera

◆いぶりがっこちゃん /中川 ひろたか

◆はやくおおきくなりたいな /サトシン

【児童書】★のぞいてみよう! 厨房図鑑 /伊藤 哲朗

▲ほねほねザウルス8 /ぐるーぶ・アンモナイツ

▲幽霊図書館1、2 /稲川 淳二

◆かんたんなのしい小学生のエコ工作 /日本ヴォーグ社

◆いちねんせいがかうたいます! /北川 チハル

【一般書】★自宅ですっきり! さっぱり! 髪のお手入れ術 /日本放送協会

▲はじめてのもてなしレシピ /HISAKO

▲繁盛店が必ずやっている商品陳列最強のルール /深沢 泰秀

▲養生事始 /玄侑 宗久

◆デジタル一眼撮影テクニック大事典 改訂版

/学研パブリッシング

◆ディズニー サービスの神様が教えてくれたこと /鎌田 洋

◆スポーツ少年少女の勝ちごはん /勝川 史憲

★…両館にあります ▲…女満別図書館のみ

◆…東藻琴図書館のみ

今年度の新しい講座で毎月テーマが変わります。9月のテーマは「美術と人間」です。

生涯学習情報

はばたき

habataki

子どもの生活リズムを見直そう

規則正しい睡眠と毎日の朝ごはん。簡単なようで、けっこう大変ですが、きちんとやっている子どもほど運動も勉強もよくできるというデータもあります。早寝早起き朝ごはんは元気で一日をスタートしましょう。

子どもを夜型の生活に巻き込んでいませんか。十分な睡眠は、健やかな成長と生活リズムを確立します。朝食は一日のスタートです。身体にエネルギーを補給し、集中力ややる気、体力を発揮、持続させ、一日の身体のリズムを整えます。

※子育てに関する相談等も受けられますので、気軽にご連絡ください。

●相談受付 平日(木曜を除く)

午前8時45分～正午 午後1時～5時45分

■お問い合わせ

生涯学習課社会教育グループ

三浦 (内線504)



※申込みは不要ですので気軽に参加ください。

●問合せ 教育委員会生涯学習課

●講 師 絵本作家 堀川 真氏

●場 所 めちやいんど館

●日 時 9月19日(水) 午前10時30分～11時30分

「手づくりおもちゃ作り」
家庭教育支援講座

9月

渡邊教育長の女満別
研修会館勤務日は
4日(火)・11日(火)・18日(火)・25日(火)です。

今月のことぶき大学
(東藻琴校)
●日時 9月21日(金)
●内容 バス見学会
博物館 網走監獄
●バスの集合時間 午前9時
●バスの集合場所 東藻琴農村環境改善センター
※クラブ活動があります。



活動掲示板

このコーナーでは、町民皆さんの学習成果を発表し合うスペースとして用意しました。たくさんの投稿をお待ちしています。

大正琴サークル めぐみ会



新会員随時募集中
見学大歓迎

大正ロマンのなつかしい音色を奏でる大正琴!!

明るく楽しく、元気良さをモットーに週一回の練習に励んでいます。ナツメロ、演歌、歌謡曲、童謡、民謡等を練習曲として、ときには講師、仲間の唄に合わせながら……

今年めぐみ会は25年の節目に当たり記念発表会を開催します。練習の成果を発表しようと会員一丸になり、頑張っています。一人でも多くの方に来場いただけたらうれしく思います。

●活動日 毎週金曜日 午前9時～正午

●場 所 東藻琴農村環境改善センター

■お問い合わせ ☎66-2340(八重樫さん)

25周年記念発表会

●開催日 9月29日(土) 午後1時開演

●会 場 東藻琴農村環境改善センター

- 対象 高校生（見込み含む）
- 21歳未満の方
- 受付期間 9月3日（月）～10月1日（月）
- 試験日 10月27日（土）・28日（日）
- 場所 美幌町民会館

〈防衛医科大学〉

- 対象 高校生（見込み含む）
- 24歳未満の方
- 受付期間 9月3日（月）～10月1日（月）
- 試験日 10月20日（土）
- 場所 美幌町民会館

〈看護学生（男・女）〉

- 対象 18歳～27歳未満の方
- 受付期間 通年
- 試験日 9月19日（水）・11月18日（日）・12月8日（土）
- 場所 自衛隊美幌駐屯地・美幌町経済センター及び美幌町民会館

自衛官募集

自衛官採用試験

〈男子自衛官〉

- 対象 高校生（見込み含む）
- 21歳未満の方
- 受付期間 9月3日（月）～10月1日（月）
- 試験日 11月10日（土）・11日（日）
- 場所 美幌町民会館
- 問合せ 自衛隊帯広地方協力本部網走地域事務所
- ☎0152・44・5743

募集



http://www.mod.go.jp/gsd/jeikanbosyu/

〈防衛大学〉

- 対象 高校生（見込み含む）
- 21歳未満の方
- 受付期間 9月3日（月）～10月1日（月）
- 試験日 11月10日（土）・11日（日）
- 場所 美幌町民会館
- 問合せ 自衛隊帯広地方協力本部網走地域事務所
- ☎0152・44・5743

老人福祉大会

長い人生を社会のために尽くしてこられた高齢者の皆様の長寿をお祝いし、今後も元気で楽しく過ごしていただくために「老人福祉大会」を開催します。高齢者の福祉と地域のふれあい活動を、多くの町民の皆さんに感心と理解を深めていただき、にぎわいのある行事とするため、「老人福祉大会」と「ふれあい広場」を同日開催します。家族皆さんで参加ください。



共同開催
女満別・東藻琴両地区合同
大空町ふれあい広場2012
(大空町社会福祉協議会主催)

●日時 9月17日（月） 受付開始：午前8時30分

◆受付開始から、敬老褒賞授与、お祝い赤飯・ふれあい広場利用券の引き替えを行います。

- 開会 午前9時30分
- 終了 午前10時（予定）
- 会場 すばく東藻琴

無料送迎バス運行します！

当日は送迎バスを運行しますのでご利用ください。女満別・東藻琴両地区から会場まで、会場から両地区までの送迎バスを運行します（運行時間は案内状同封の運行表をご覧ください）

※老人福祉大会終了後、午前10時から「大空町ふれあい広場2012」を開催しますので、引き続きご参加ください。

岡本篤彦
コルネットリサイタル

チケットは、
教育文化会館で
取り扱っています。

- 日時 9月15日（土） 午後7時開演（開場午後6時30分）
- 場所 教育文化会館
- 入場料 一般1,000円／幼児無料

主 催：岡本篤彦コルネットリサイタル実行委員会
共 催：一般財団法人大空町青少年育成協会

コルネットの柔らかい音色とともに魅力満載のプログラムを楽しみください。■お問い合わせ 教育文化会館 TEL.74-2367

■お問い合わせ先

役場
TEL 0152-74-2111

東藻琴総合支所
TEL 0152-66-2131

ホームページ
http://www.town.ozora.hokkaido.jp

9月 町からの お知らせ

あっという間の8月。みなさん夏は楽しめましたか？9月前半はまだ暑い日が続くと思いますが、しだいに秋めいてきて、本格的な秋到来です。

9月イベントカレンダー

1日（土）	女満別スカイフェスティバル
2日（日）	防災訓練（東藻琴地区）
3日（月）	
4日（火）	
5日（水）	
6日（木）	
7日（金）	女満別神社祭
8日（土）	
9日（日）	豊住神社祭
10日（月）	
11日（火）	
12日（水）	
13日（木）	
14日（金）	東藻琴神社祭
15日（土）	
16日（日）	
17日（月）	敬老の日 老人福祉大会・ふれあい広場
18日（火）	
19日（水）	
20日（木）	
21日（金）	
22日（土）	秋分の日
23日（日）	
24日（月）	
25日（火）	
26日（水）	
27日（木）	
28日（金）	
29日（土）	
30日（日）	ジェットライン さわやかマラソン大会 白魚まつり（予定）

B&G
海洋センターからの
おしらせ



家庭でも気軽に行える

ボディメイクストレッチ教室

専門知識を持つインストラクターが、効率の良いストレッチを指導してくれます。代謝を良くするストレッチで、健康的に痩せやすい体を作りましょう！

- 開催日 9月19日（水）～10月24日（水） ※毎週水曜日 全6回
- 時間 午後8時～9時
- 対象 20歳以上の町民
- 場所 東藻琴B&G海洋センター 2Fトレーニングルーム
- 講師 津川 早苗さん（フィットネスクラブ キタミ所属）
- 内容 家庭でも行えるストレッチ体操や軽度のウェイトトレーニングなど
- 持ち物 ●ストレッチマット（床に敷いてストレッチ等行うので、バスタオルなどでも可）●必要であれば汗拭きタオル
- 申込み 期間中は随時受け付けています。下記東藻琴B&G海洋センターまでお電話にて申し込みください。

■お問い合わせ・お申込み 一般財団法人大空町青少年育成協会
東藻琴B&G海洋センター TEL.66-2741

「プール開館期間のご案内」
今年度のB&G海洋センタープールは9月23日（日）午後5時まで開館しています。

暮らし

入浴ポイントカード

ふれあいセンターフロックスは8月20日（月）から入浴利用者へ入浴ポイントカード制を導入しました。24ポイントたまると1回無料で入浴ができます。ご利用ください。

ポイント内容

- 大人1回利用 2ポイント
- 中人1回利用 1ポイント

※小人は対象外です。

※現金・回数券ともに有効です。

●問合せ 社会福祉法人東藻琴福祉会 ☎66-3314



で愛・ふれ愛・かたり愛 安心・安全・福祉のまちづくりを目指して!

ふれあい広場



とき **9月17日**(月) 午前10時~午後2時 **2012**

ところ 屋内ゲートボール場 **すぱーく東藻琴**

協賛町内43団体・福祉の祭典!!

主催/大空町ふれあい広場2012実行委員会
(主管 社会福祉法人大空町社会福祉協議会)
共催/大空町・大空町教育委員会

イベントの広場



〈オープニング〉

- 午前部 10:10~
- 女満別小学校金管バンド 演奏
 - 東藻琴幼稚園・女満別幼稚園・豊住保育園 お遊戯

〈ふれあいステージ〉

- 午後部 12:10~
- 女満別中学校吹奏楽部 演奏
 - ことぶき大学・老人クラブ 歌謡・舞踊
 - 女満別高等学校吹奏楽部 演奏

〈大抽選会〉13:30~

- 地元特産品等豪華賞品を用意しています!



ふれあいの広場

〈交流レクリエーション〉

- 10:45~
- スカットボール
 - アニマルダーツ
 - ストライクボード

全種目参加で
商品ゲットしよう!



遊びの広場

屋外では
エアートランポリン
で遊べるよ!

〈子ども縁日コーナー〉

- 10:45~
- エアートランポリン
 - ヨーヨー釣り
 - 輪投げ ●射的
 - キャンディつかみどり

1回100円で
全て遊べます。



体験の広場

〈福祉体験コーナー〉

- 10:45~
- 車いす体験
 - 高齢者・右片麻痺体験
 - 福祉車両試乗体験

この機会に様々な体験をして福祉について学んでみませんか?体験者には賞品を準備しています。

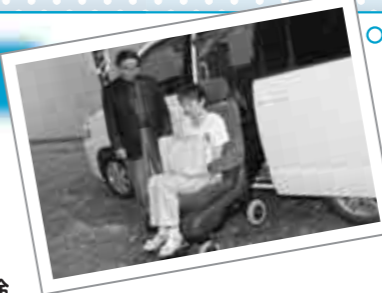

ふれあいの店

〈各種団体による食事コーナー〉

- 10:45~
- カレーライス
 - ホットコーヒー
 - 焼きそば
 - 豚汁
 - ポップコーン
 - 焼き鳥
 - 焼きつくね
 - 手打ちうどん
 - いも・カボチャもち
 - ドリンク各種
 - 味噌おでん
 - 野菜・花木・加工品
 - 串団子
 - おやき
 - クレープ
 - かき氷
 - えびせん
 - 手作りジャム など

みんなでワイワイ
おいしいメニューが
もりだくさん!!



福祉の広場

〈福祉に関するコーナー〉10:45~

- 健康・介護・栄養相談
- 福祉介護用品機器展示販売
- 赤い羽根共同募金コーナー

東日本大震災被災地への義援金も募っています。

- 人権擁護委員活動紹介コーナー
- 収集ボランティア活動コーナー

リングプル・ペットボトルキャップ・書き損じハガキ・使用済み切手・テレホンカードを集めています。ご協力お願いします。



〔75歳以上の福祉大会参加者へお知らせ〕

- 75歳以上の高齢者で、老人福祉大会へ出席された方に対して、町から赤飯とふれあい広場の利用券が交付されます。
- ふれあい広場の利用券(500円)で、買い物や食事ができます。また、共同募金や東日本大震災義援金にも利用できます。

無料送迎バス 運行します!

女満別市街地からのバス

女満別研修会館前 発

- ◆老人福祉大会参加者用 8:25
- ◆ふれあい広場参加者用 9:15

女満別への帰りのバス

すぱーく東藻琴前から女満別へ

- ◆第一便 12:30
- ◆大抽選会后 14:30

ふれあい広場へ送迎します!

高齢、身体に障がいがあり外出に介添えが必要な方、車イスでなければ移動できない方には福祉車両で送迎します。気軽に申し出ください。

利用希望の方は9月10日月までに左記お問い合わせ先まで申し込みください。

町表彰対象者を推薦してください!

町政の振興発展に特に寄与された方、町民の模範となるような善行をされている方、文化・体育等の分野で輝かしい活躍をされた方または団体をたたえて表彰します。

皆さんのまわりで、特に優れた活動や業績を残し、その功績が大きい方がいましたら推薦してください。表彰審査委員会の審査を経て決定します。



表彰種別

- 【功労賞】 ●自治貢献賞
- 【貢献賞】 ●消防貢献賞
- 産業貢献賞
- 社会福祉貢献賞
- 教育文化貢献賞
- 【善行賞】
- 【栄誉賞】
- 【奨励賞】



- ◆在職年数 被表彰者の在職年数は、平成24年10月1日現在のものとします。なお、合併前の東藻琴村または女満別町における相当職の在職期間が通算されます。
- ◆推薦期限 9月7日(金)
- ◆推薦方法 総務課総務グループまたは支所地域振興課に備え付けの表彰申出書により推薦してください。

■お問い合わせ 役 総務課総務グループ (内線 204) 支 地域振興課 (内線 411)

町長手記
6月、議会において「本町に棲む珍種コウモリの運命やいかに」という一般質問を受けました。「ヒメヒナコウモリ」(写真)です。皆さんはご存知でしたか。「鳥か獣か」謎の多い生物「コウモリ」。子どもの頃、倉庫の屋根裏などで見た記憶があります。最近では見る機会がなくなりまして、根室市の学芸員の方が、解体予定の町の施設に営巣していることを確認し、昨年、学会において発表され、話題となりました。ヒメヒナコウモリは体長5センチ前後。主にヨーロッパに生息し、国内では北海道・東北の日本海側で個体の確認が数例あります。しかし、今回のような幼獣百匹以上からなる営巣が見つかったのは初めてのことだそうです。現在、環境省において「絶滅の

恐れのある野生生物の種のリスト」の登録に関する調査が行われています。繁殖は同一場所で行われ、移動するの、か、などヒメヒナコウモリに関する情報は未確認の部分が多くあります。営巣していた施設は、老朽化が進んでいるため、総合計画では解体することとしていました。しかし、希少な生物の発見ということになり、解体は当然見合わせることにしました。また、教育的な活用についての意見もあります。いずれも、専門家の指導を仰がなくてはなりません。意見を頂きながら、対応を考えていきたいと思います。今、私たちから環境を変えようとは思いません。ヒメヒナコウモリの運命は、その生態によって決まるのでしょうか。

町長手記

Eiji Yamashita



ヒメコウモリ

9月の山下町長の総合支所勤務日は7日(金)・13日(木)・24日(月)です。

29回もこと山ふきおろしマラソン

ビッグチャレンジ!! 大空町

東京スカイツリー-634mより高い、標高差678mを豪快ダウンヒル!!

2012 10/28日 雨天決行

申込締切 9月28日(金) 当日消印有効

MOKOTO MOUNTAIN MARATHON

大募集!! マラソンランナー

コース略図

START ハイランド 小清水725

ゴール 多目的運動広場

競技種目	出場資格		高校生		中学生		小学生(男子・女子)	
	男子	女子	男子	女子	男子	女子	4~6年生	1~3年生
ハーフ	ハーフ	ハーフ						
10km	10km	10km	10km					
5km	5km	5km	5km	5km	5km			
3km		3km		3km		3km	3km	
2km		2km						2km

参加料 大人 3,000円 ※町内在学の小・中・高生は無料

※予測できない事故等により開催中止とする場合でも返金はできませんので、あらかじめご了承ください。その場合、参加記念品等を後日お届けいたします。

IC導入 本年度からICチップによる記録計測を行います。

参加申込み方法

女満別、東藻琴両地区B&G海洋センターのほか町内公共施設に配置している申込書に必要事項をご記入のうえ、郵便振替でお申込みください。

参加に関するお問い合わせ

東藻琴B&G海洋センター ☎66-2741

主催/第29回もこと山ふきおろしマラソン実行委員会

道の駅まつり





おおぞら

9

2012 September No.78

■表紙写真 めまんべつ納涼盆踊り
■撮影地 ゲートボールセンター駐車場

今月の表紙はめまんべつ納涼盆踊りの写真です。今年もみなさんさまざまな衣装で夏の恒例行事を楽しんでいました。

UD FONT



広報おおぞらは、見やすさや読みやすさを配慮したユニバーサルデザインフォントを採用しています。
また環境にやさしい植物油インキを使用しています。



大空町の人口と世帯

8,021人(+6) ●男 3,893人(+2) ●女 4,128人(+4)

平成24年7月末現在(前月比)

3,127世帯(+5)

○

こんにちは赤ちゃん ※保=保護者



日の出町2/芹平 早香ちゃん(保:哲郎さん)

開 陽/福本 朱莉ちゃん(保:貴幸さん)

錦町はなぞの/吉田 修二くん(保:忠敬さん)

北二区/黒須 空愛来ちゃん(保:良太さん)

ご結婚おめでとうございます



栄町 2/中山 剛さん
千歳市/土居 五月さん



おくやみ申し上げます

西 倉/大田 明夫さん(88歳)

住 吉/小川 輝子さん(86歳)

大 成/玉木 直之さん(99歳)

開 陽/高橋 登さん(79歳)

東 陽/面村アキノさん(95歳)

○

錦町 3/小西 ツルエさん(99歳)

栄町 5/岩原 勝男さん(74歳)

開 陽/砂金 ハナさん(80歳)

錦町はなぞの/原田 由正さん(84歳)

ご寄附ありがとうございます

○ 社会福祉協議会

西 倉/大田 明さん
父の死亡、香典返しを廃して

中央区/小西 良市さん
母の死亡、香典返しを廃して

住 吉/小川 與一さん
妻の死亡、香典返しを廃して

大 成/玉木 一夫さん
父の死亡、香典返しを廃して

開 陽/高橋 敏広さん
父の死亡、香典返しを廃して

栄町しらかば/池森 キヨさん
夫の死亡、香典返しを廃して

栄町 5/岩原 由紀子さん
夫の死亡、香典返しを廃して

○

○

発行 大空町役場総務課

〒099-1239 北海道網走郡大空町女満別西3条4丁目1番1号
TEL (0152) 74-2111 FAX (0152) 74-2191 制作印刷 (株)須田装版

よくやったね!!
これからも歯みがきががんばろうね!!

7月に行われた3歳児健診では、虫歯のない子が3名いました。

浜本 いちか 一花ちゃん
(南区)

笹地 りく 莉玖くん
(北1区)

山川 まさふみ 真史くん
(西倉)