

おおぞら



主な内容

5

2012 May
No.74

特集 安易に食べると危険です!

山菜を学ぼう! 2

新規採用職員紹介 4

おおぞらフォトコレクション 18

●入園・入学おめでとう!

山菜を学ぼう！

安易に
食べると
危険です！



春の行楽シーズン、野や山へハイキングや旅行などで山菜採りを楽しむ機会も多くなると思います。食べられる山菜と間違え、有毒な植物を食べたために食中毒になることがあります。

食べられる植物の中には、有毒植物との区別が大変難しいものがあります。中にはきわめて毒性が強く、時には生命にかかわるものもあります。

知らない山菜や食用が確認できない山菜は絶対に採るのをやめましょう。また、自分自身が食べないのももちろんのこと、人にあげるのもやめましょう。楽しい山菜採りにするため、次のことに注意してください。



近年、町でも山菜採りを楽しむ方が多くなってきました。しかし雪がとけ緑が芽生えるこの時期、野草の中には、食中毒の原因となる毒草が潜んでいます。今月は、春の山菜採りに向けて有毒植物の危険に迫ります。

有毒植物は混生します！食べる前には必ず再度確認を！

食用の山菜の中に混ざって生えることがあります。種類ごとに持ち帰り、調理する前にもう一度食べられる山菜かどうかしっかり確認しましょう。

知らない山菜や食用が確認できない山菜は「採らない、食べない、人にあげない」が絶対の基本です！

家庭の庭にも危険は潜みます！

庭に生える草花の中には、スイセンなど毒を含むものもあります。近くに野菜等を栽培していると混生して、誤って採取し、食べて、食中毒を起こすことがあります。採取する前に食べられる植物かどうかを十分に確認しましょう。

山菜採りはマナーも大切！

- 他人の敷地に勝手に入らないようにしましょう。
- 自然保護のため、根こそぎ採るのはやめましょう。
- ゴミは必ず持ち帰りましょう。



山菜採りの基本



時には生命も奪う有毒植物

毒草には山菜に非常によく似ていて、間違えやすいものがたくさんあります。中でもトリカブトは今年4月上旬にニリンソウと誤って食べてしまい、死亡事故が起きています。北海道からも野草の誤食による食中毒に注意するよう呼び掛けられています。

トリカブトは道内に広く自生し、30種類ある全草に毒があり、葉を数枚食べただけでも、手足のけいれん、しびれ、呼吸麻痺に陥り、死に至る場合もあります。

ニリンソウとトリカブト

ニリンソウはアイヌの人々にとって重要な食糧でした。現在でも東北地方と北海道では山菜として利用され、くせのない、あつさりとした味が人気です。

一方、トリカブトは古来より有名な毒草で、日本三大毒草の一つに挙げられるほどの猛毒を有します。危険性は明治9年に禁止されるまで、アイヌの人々はその毒を矢尻の先に塗って、狩猟に使用していたほどです。

見分けは困難!?

ニリンソウとトリカブト似すぎているその姿

トリカブトとニリンソウは同じキンポウゲ科で見た目がよく似ていて、山菜に詳しい人でさえも見間違えるほどです。見分け方としては、秋に紫色の花をつけるトリカブトに対し、ニリンソウは春につける白い花で区別するのが安全です。しかしその年の気象の変化などで開花時期が遅くなる等、誤って採ってしまう危険性が高いため、専門家以外の方は採取をお勧めしません。

また、トリカブトは花粉も有毒で、蜂蜜による中毒例もあります。

ニリンソウ

トリカブト



ニリンソウは左のように白い花を咲かせます！

見間違えやすい有毒植物

(道内における食中毒の原因となった有毒植物の参考事例)
※参考資料：北海道庁ホームページより抜粋

トリカブト → ニリンソウ、ヨモギ、ユキザサと誤認

チョウセンアサガオ → アシタバ、モロヘイヤと誤認

イヌサフラン → ギョウジャニンニク、オオアマドコロと誤認

スイセン → ニラと誤認

クワズイモ → 食べられると誤認

ドクニンジン → シャクと誤認



などなど
事前にしっかり
調べて
行きましょう！

食べて異常を感じたら速やかに医師の診断を！

- 異常を感じたときは、速やかに医師の診察を受けましょう。
- 山菜を人にあげた時は、そちらにも声をかけましょう。
- 食べ残しは捨てないで、食べたものを医師に見せましょう。

山菜採りはしっかりと注意を守って行えば、早春から秋にかけて、様々な種類が次々と芽生え、年間を通して楽しめます。山菜の基礎知識をしっかりと身につけて春の山菜採りへ出かけましょう！

もしもの時の備えに山菜採り必須アイテム

- 熊よけやラジオ・鈴
- 携帯電話
- 水と食料

【エキノコックス症にご注意】

山菜は、水道水でよく洗い、加熱処理して生で食べないようにしましょう。野山に出かけたときは手をよく洗いましょう。

今年度の新規採用職員はどんな人たち？ 語らう感動まちづくり宣言！

平成24年度に新規採用された8名の職員にいろいろと聞いてみました。
町民の皆様、今後ともよろしくお願い致します。

それぞれの抱負や目標を持ち
私たちは歩み始めました！



教育委員会生涯学習課
総務・学校教育グループ
きくち ゆうた
菊地 悠汰さん
① 平成6年2月27日
② 湧別町

少しでも早く町と仕事に慣れ、同じ課の先輩方や教育委員会の方々と協力してより良いまちづくりをしたいです。元気よく、頑張りたいと思います。



福祉課保健介護グループ
やまざき ななえ
山崎 七恵さん
① 昭和55年11月16日
② 大空町(旧東藻琴村)

子どもから高齢者までの健康状態を把握し、健やかに不安なく暮らせるように関わっていききたいです。



建設課建設グループ
さいとう たかひと
斉藤 貴仁さん
① 平成元年6月20日
② 興部町

大空町に来てまだ間もないので、時間を見つけて町内を探索して、いろいろな発見をしたいです。大空町のために頑張ります!!花の季節が楽しみです♪



職員 PROFILE ① 生年月日 ② 出身地
現在研修中
大空消防署警防課警防係
おがた かずき
尾形 一樹さん
① 平成2年11月20日 ② 美幌町

8月まで江別市にある消防学校で研修を受けています。少しでも早く仕事を覚えて、大空町のために頑張りますので、よろしくお願いします。



総務課総務グループ
かわはら ひろゆき
河原 拓之さん
① 昭和60年12月5日
② 網走市

何事にもチャレンジする気持ちを持ち、仕事を通じて総合的に知識を深められればと考えています。大空町の自然に触れられることを、今から楽しみにしています。



大空消防署警防課警防係
おつか りょうご
大塚 亮吾さん
① 平成5年8月25日
② 美幌町

わからないことは早く覚え、先輩方に負けないくらいの素早い行動で頑張ります。また野球が好きなので、野球などを通してできた仲間を大切にしていきたいです。



女満別小学校
たなか ひでき
田中 秀樹さん
① 昭和60年9月8日
② 網走市

子どもたちが元気に楽しく、充実した学校生活を過ごせるように努めていきたいです。また、子どもたちのパワーに負けないぐらい、元気に頑張りたいです。



産業課農業グループ
かくた じゅんいち
角田 純一さん
① 昭和63年6月17日
② 大空町(旧女満別町)

大空町で育ってきたので、今まで以上に、より活気ある、笑顔あふれる町にしていきたいです。皆様とのふれあいを大切にし、少しでも早く仕事を覚えていきます。

平成24年度大空町交通安全・社会を明るくする運動
「交通事故ゼロ 犯罪ゼロ みんなでつくろう明るい大空町」

より
安心・安全な
地域社会を
目指して!

標語大募集

交通事故をなくし、青少年の健全な育成と明るい社会を築くため大会を開催し、標語を募集します。

募集①

交通安全標語

応募対象

女満別小、豊住小、女満別中、女満別高の児童・生徒
女満別地区在住の町民及び女満別地区に勤務先のある方

応募作品

1人1点(自分で考えた未発表の作品)
※形式自由「5・7・5調」の表現を基本に、字余りでも可

参考例

● 広げよう どうぞの気持ちと 車間距離 ● 点めつだ 一度止まって 次の青

募集②

青少年健全育成・社会を明るくする運動標語

応募対象

東藻琴小、東藻琴中、東藻琴高の児童・生徒
東藻琴地区在住の町民及び東藻琴地区に勤務先のある方

応募作品

1人1点(自分で考えた未発表の作品)
※形式自由「5・7・5調」の表現を基本に、字余りも可

参考例

● 「いけないよ」言える勇気と 聞く勇気 ● 家族の目 地域の目が摘む 非行の目

交通安全標語、青少年健全育成・社会を明るくする運動標語共に、応募と表彰は次のとおりです。

選べる!
4つの

応募方法

役場、総合支所に備え付けの「応募用紙」か、メモ用紙等に標語作品と住所氏名、電話番号を記載の上、下記の方法で応募ください。

- 1 【役 場】・福祉課 福祉医療グループ(1階)
【総合支所】・住民福祉課 福祉グループ(1階) に提出ください。
- 2 ふれあい意見箱へ投函ください。(主な公共施設に設置しています)
- 3 ファックスで送信ください。
(福祉課:0152-74-2191)または(住民福祉課:0152-66-2423)
- 4 大空町の「ホームページ」から応募ください。
<http://www.town.ozora.hokkaido.jp>

選 考 ▶ 選考委員会を組織して選考します。

部門・表彰 ▶ ● 小学生低学年(1~3年)の部、小学生高学年(4~6年)の部、
中学生の部、高校生の部、一般の部 計5部門
● 入選作品は7月5日(木)開催の交通安全・社会を明るくする運動大会において表彰し、
町広報等に掲載する予定です。最優秀作品は、大会で受賞者に発表していただきます。

主催/大空町交通安全・社会を明るくする運動実行委員会

応募締切 6月7日(木)まで



一般応募者には
「そらっきーカード」
ポイントが付与されます

OZORA NEWS
おおぞら
2012.3.16~

ニュース

町のニュースをまとめてお届けいたします!

3月16日(金)

感謝状の贈呈

平成12年から女満別小学校児童を対象に、道具入れ用棚の製作や測量体験などの体験学習を通じて、建設業に触れる貴重な経験をさせていただきました。永年の功績を讃え、合田教育委員長から女満別建設業協会 郷右近会長へ感謝状が贈呈されました。



3月28日(水)

美味しいイチゴをどうぞ

「ひがしもこと芝桜公園」の駐車場の一角に設置したハウス内で、温泉熱を利用したイチゴの試験栽培を行っています。

3月初旬から収穫された「とちおとめ」を、山下町長から女満別ドリーム苑、東藻琴福寿苑の入所者に配布されました。皆さん「甘くておいしい」と評判でした。



4月7日(土)

ちあふる開所式

4月1日から供用開始された障がい者福祉センター「ちあふる」の開所式が行われました。

福祉関係者など約50人の参加者が見守る中、テープカットを行い、開所を祝いました。

「ちあふる」は、障がいを持つ方が住んだり通所しながら、さまざまな訓練を行うセンターです。詳しくは、広報3月号15ページをご覧ください。



4月9日(月)

旭日単光章受章

女満別町議会議員等として、永年にわたる地方自治の進展への功績が認められ、故多田幸安さんが旭日単光章を受章されました。

山下町長からご遺族の多田サヨ子さんに伝達されました。



特設コーナー

女満別図書館

期間:4月28日(土)～5月24日(木)

『エネルギー問題と節電について考える』(1階・家族向け)

自然エネルギーや原発に関する本、節電に役立つ本を紹介します。

『チクチクぬいもの たのしいな』(1階・こども向け)

お裁縫をテーマにした絵本を紹介します。

『こんなに便利! 文房具 手帳 & ノート術』(2階・一般向け)

先月に引き続き、文房具を集めた本や手帳・ノートを使いこなす方法がわかる本を紹介します。

東藻琴図書館

期間:4月28日(土)～5月24日(木)

『心がいやされる本コーナー』

かわいい動物の写真集など、心がほっこりと穏やかになる本を紹介しています。

『五味 太郎の絵本コーナー』

五味太郎さんは400冊以上の絵本を出版し、世界でも翻訳され活躍しています。

『平成23年度ベストリーダコーナー』

平成23年度に東藻琴図書館でよく読まれた本を紹介しています。

5月5日(土)子どもの日は
祝日開館します

●開館時間 午前10時～午後6時

子どもの日事業
めざせ!としょかんマスター

【参加無料】

■図書館探検クイズ・図書館おしごと体験■

(図書館おしごと体験は各館とも午前の部6人まで、午後の部6人までです。事前にお申し込みください。)

午前の部 10時30分～正午
午後の部 2時～3時30分

■ぬりえコーナー■

いつでもできます!

お問い合わせ・お申し込みは各図書館までお願いします。

発行「一般財団法人大空町青少年育成協会」
(指定管理者)

おおぞら
図書だより

File13

新着図書のご紹介

【絵本】★まわるおすし/長谷川 義史

★ばたばともんちゃん/とよた かずひこ

◆アンパンマンとバナナダンス/やなせ たかし

◆どうだ! まいったか/田島 征三

【児童書】★ランプの精リトル・ジーニー 20

/ミランダ・ジョーンズ

★サイクリング・ドーナツ/野中 柊

◆ドキドキこわ〜い都市伝説/藤田 晋一

【一般書】◆捨てずに片づく9ステップ/芝谷 浩

◆劇安エアラインの時代/杉浦 一機

◆シャルキュティエのソーセージレシピ/村上 武士

◆金正恩一謎だらけの指導者/重村 智計

◆大往生したけりや医療とかかわるな/中村 仁一

◆むだを省く暮らしのものさし/中川 ちえ

◆おとなごはんと一緒に作るあかちゃんごはん

/高橋 若菜

★…両館にあります ◆…女満別図書館のみ

◆…東藻琴図書館のみ

今年度の新しい講座で毎月テーマが変わります。
5月のテーマは「人間にとって芸術とは何か」です。

文章教室
第6期

「エッセイ・小説を書いてみましょう」

講師:松岡義和(図書館長)

【東藻琴図書館】5月 2日(水) 午前10時～

【女満別図書館】5月 16日(水) 午後 6時～

図書館
講座

「芸術ってなんだ! ?〜人間と芸術〜」

講師:松岡義和(図書館長)

【女満別図書館】5月 23日(水) 午後 6時～

【東藻琴図書館】5月 26日(土) 午前10時～

5月の休館日

東藻琴図書館▶毎週日曜日

女満別図書館▶毎週月曜日

両館共通▶3日(木)憲法記念日

4日(金)みどりの日

25日(金)図書整理日(毎月第4金曜日)

28日(月)～31日(木)蔵書点検特別休館

■東藻琴図書館 ☎66-2010 FAX66-2333 ■女満別図書館 ☎74-4650 FAX74-4820

<http://www.library.town.ozora.hokkaido.jp/library/opac>

●行事は全て参加無料です。
お気軽にご参加ください。

生涯学習情報

はばたき

habataki

5月

渡邊教育長の女満別研修会館勤務日は

1日(火)・8日(火)・15日(火)・22日(火)・29日(火)です。

このコーナーでは、町民皆さんの学習成果を発表し合うスペースとして用意しました。
たくさんのお投稿をお待ちしております。

活動掲示板

女満別歌謡振興会

女満別歌謡振興会は、1996年に設立し、今年で16年目を迎え、現在14名で活動しています。

3か月に1度、先生から1人1人に渡されるレッスン曲で毎週練習しています。

成果発表として、観光夏祭り、町民芸能祭、神社祭など各種イベントにも参加しています。

声を出すことで健康になることやメンバーと一緒に過ごす時間が毎週の楽しみです。

●活動 毎週月曜日 午後6時～8時まで

●講師 黒木音楽事務所 黒木靖男さん

■お問い合わせ

☎74-3363 携帯090-7646-5864(秋葉さん)



新規会員募集中です。
お気軽にお声かけください。

～地域活性化の拠点づくりに向けて～

平成22年8月に関係団体などからの推薦や一般公募の皆さんにより「まちづくり住民懇談会」を立ち上げ、東藻琴地域の将来を見据え地域活性化の先導役となる施設整備について、候補地の選定や施設に導入する機能など、これまで2つの案について検討を重ねてきました。

第1案は、候補地を乳酪館周辺とし「道の駅」の名称を冠した施設整備として、第2案は候補地を市街中心部に求め、道の駅に拘らず住民生活に貢献できる「地域振興施設」としてまとめました。

3月末の会議で、第1案と第2案について協議を行い、その結果、第2案の「地域振興施設」を優先し、検討を進めるべきとの結論で協議を終えました。

これらの検討の概要などについて、説明会を開催します。

「地域活性化の拠点となる施設整備説明会」

●日時 5月15日(火) 午後6時30分

●会場 東藻琴農村環境改善センター 1階 大ホール

■お問い合わせ ☎ 地域振興課(内線410)

●**対象の要件** 個人で、町税等を滞納していない方、設置場所が確保できる方
●**申請時の書類** 生ごみ処理機等購入費補助金交付申請書、領収書の写し

対象機器	補助金額	補助割合等
機械式生ごみ処理機	1台につき (上限) 20,000円	1世帯1台を限度 購入費の1/2 1,000円未満の 端数切り捨て
埋込式生ごみ処理容器 (コンポスト)	1台につき (上限) 3,000円	1世帯2台を限度 購入費の1/2 100円未満の 端数切り捨て
密閉式生ごみ処理容器 (EM発酵剤使用)		

**生ごみ処理機等の
購入費補助金**
ごみの減量化と再資源化を推進するため、生ごみを処理する機器の購入に対して補助金を交付します。

●**申込み・問合せ** 役住民課 住民グループ（内線103）
支 住民福祉課住民グループ（内線433）
●**対象の太陽光発電システム**
ご自宅に太陽光発電システムの設置を検討されている方は、ぜひご利用ください。
●**補助金の額**
太陽電池の最大出力の値（kW表示）×4万円で上限は10万円です。
●**募集締切**
5月31日（木）
申込みが、予算の範囲を超えた場合は、抽選とします。
●**対象者**
① 町内の自宅に太陽光発電システムを設置予定の方
② 自ら居住するために町内に太陽光発電システム付の住宅を購入予定の方
※1年間の発電電力量などのデータを提出していただきます。



●**対象の太陽光発電システム**
省エネナビが設置されている、平成25年3月末日までに工事業者との工事契約及び電力会社との電力供給契約を締結でき、設置工事を完了できる方などの条件があります。
●**申込み・問合せ** 役住民課 住民グループ（内線103）
支 住民福祉課住民グループ（内線433）
●**対象の太陽光発電システム**
津別町堆肥製造施設で堆肥化（資源化）された「生ごみ堆肥」を無料で配布します。
●**日時**
5月12日（土）
午前9時～正午
※雨天も実施（暴風雨延期）
●**場所**
〔女満別地区〕
リサイクルセンター横 空き地

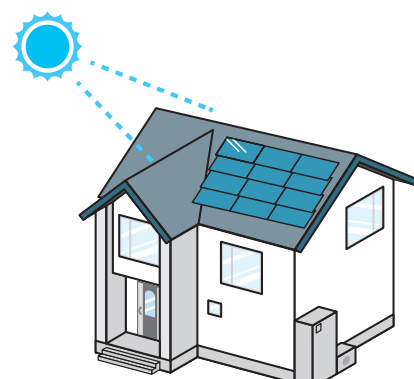

●**その他** 肥料袋などの袋を用意してください。
※スコップは用意しています。
【**注意事項**】
① 家庭用です。家庭菜園や花壇、コンポストに投入してお使いください。
※農業用としては、配布できません。
② 肥料袋（20kg）を1袋とし、1世帯最大5袋までとします。
③ 原則当日のみ配布します。
※配達はしません。
●**申込み・問合せ** 役住民課 住民グループ（内線103）
支 住民福祉課住民グループ（内線433）
●**春の農作業
事故防止と安全意識**
春の農繁期を迎え、農作業機械を操作することが多くなり、事故防止と安全意識に心がけ、農作業に取り組みましょう。
●**問合せ** 役産業課農業グループ（内線305）
支 産業建設課産業グループ（内線442）



網走市少年消防クラブとの交歓野外学習会風景（平成23年）

●**申込期限** 5月9日（水）
※期限を過ぎても途中から加入することもできます。
●**申込み・問合せ** 大空消防署 防災調査係 ☎74・2619
東藻琴出張所 防災調査係 ☎66・3344
●**少年消防クラブ員募集**
消防署では、小学校3～6年生の児童を対象に少年消防クラブ員を募集しています。
防火や防災に関する知識の習得や体験、応急手当、災害時の対応方法を学んでみませんか？
入会したい児童は、各小学校、大空消防署にある入会申込書を、担任の先生または、大空消防署に提出してください。
※現在、少年消防クラブに入会しているクラブ員は必要ありません。
●**申込期限** 5月9日（水）
※期限を過ぎても途中から加入することもできます。
●**申込み・問合せ** 大空消防署 防災調査係 ☎74・2619
東藻琴出張所 防災調査係 ☎66・3344

■お問い合わせ先
役場
TEL 0152-74-2111
東藻琴総合支所
TEL 0152-66-2131
ホームページ
http://www.town.ozora.hokkaido.jp

5月
町からの
お知らせ
春のおとづれと共に、きれいな花々が姿を現してきました。今月はいよいよ
芝桜まつりも行われます。みんなでワイワイ春を楽しみましょう！

女満別空港 春フェスタ
空港ターミナルビルに來ると
「とてもお得な日」
空港での春のひと時を楽しんでいただけるよう、さまざまなイベントをご用意しています。
ご家族・ご友人等お誘い合わせの上、ご来場ください。

●**日にち** 5月13日（日）
●**会場** 女満別空港2階ロビー

●**お楽しみ抽選会（受付）**
午前9時30分～9時45分
空港テナント利用券・大空町特産品（チーズなど）・芝桜公園招待券＆グッズ、各航空会社グッズほか

●**ロビーコンサート**
午前10時15分～11時
三田バンド（ジャズバンド）津別町
●**ひがしもこと芝桜公園**
フォトコンテスト作品展

●**駐車場利用**：来場者には駐車場の無料券を交付します。
●**女満別空港春フェスタはそらっきーポイントカード対象事業となっています。**
当日はポイントカードを持参してください。（50ポイント進呈）

〈主催：女満別空港ビルテナント会 後援：大空町、北網地域活性化協議会〉

乳酪館 臨時開館
ひがしもこと乳酪館は、芝桜まつり期間中（5月3日～6月10日）休まず営業します。
乳酪館自慢のチーズやソフトクリーム、ゴーダチーズカレー、ピザなどもあります。
ぜひ、お立ち寄りください。
※10月までは、毎月月曜日（祝日は営業）を休館日とさせていただきます。

●**問合せ** ひがしもこと乳酪館
☎66・30953

暮らし

5月イベントカレンダー

1日（火）	湖水開き
2日（水）	
3日（木）	憲法記念日 芝桜まつり 6/10 まで
4日（金）	みどりの日
5日（土）	こどもの日
6日（日）	梅の木 植樹会
7日（月）	
8日（火）	
9日（水）	
10日（木）	
11日（金）	
12日（土）	生ごみ堆肥 無料配布
13日（日）	女満別空港春フェスタ
14日（月）	
15日（火）	
16日（水）	
17日（木）	
18日（金）	
19日（土）	
20日（日）	芝桜歌謡ステージ （シャトルバス運行）
21日（月）	
22日（火）	
23日（水）	
24日（木）	芝桜ライトアップ
25日（金）	（シャトルバス運行）
26日（土）	（シャトルバス運行）
27日（日）	↓（シャトルバス運行）
28日（月）	
29日（火）	
30日（水）	
31日（木）	

お忘れなく！「5月31日」は、自動車税の納期限です！

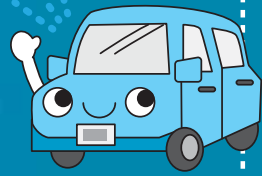

自動車税は、毎年4月1日現在の北見運輸支局の登録に基づいて課税される北海道の税金です。平成24年度の納期限は、**5月31日(木)**となっています。
納期限までに必ず納税しましょう。

納期限までに
しっかり納税して
春のカードライブを
楽しもう！

- 自動車税納税通知書(バーコード印字のもの)は、従来の金融機関のほか、指定のコンビニエンスストアから納税することができます。ご利用ください。
- 納税通知書は、5月7日から順次発送されます。住所を変更された方や納税通知書が届かない方、納期限までに納税できない方は、オホーツク総合振興局税務課納税係までお問い合わせ・ご相談ください。

■お問い合わせ オホーツク総合振興局税務課納税係 ☎0152-41-0616

おおぞら文化事業振興基金

平成24年度は1団体につき5万円まで(計3団体)助成を行います。第1回応募締切は5月末日、第2回応募締切は11月末日です。所定の書式によりご応募ください。(応募多数の場合は選考します)
詳しい応募方法等は事務局(教育文化会館内)までお気軽にお問い合わせください。

- 【対象となる事業】
- 1 町民および団体・グループ等が芸術文化鑑賞のため主催または共催して招聘する事業
 - 2 町民および団体・グループ等が地域の文化活動振興のため主催および共催を求めた事業
ただし恒例的に行う発表会・演奏会は対象としない。

おおぞら文化事業振興基金からのお願い

平成18年に大空町の地域文化の振興を目的として設立されて以来、個人・団体より催し物の益金や香典返しなどから多くのご寄附をいただき、現在**509,000円**の基金が募りました。

町民の皆様には、この基金を文化事業開催の一助として積極的にご活用いただくと共に、基金へのご寄附につきましても、今後ともご協力を賜りますようよろしくお願い申し上げます。

おおぞら文化事業振興基金 会長 河西 宏

■お問い合わせ おおぞら文化事業振興基金事務局(一般財団法人大空町青少年育成協会) ☎74-2367

国民年金相談

国民年金相談日

【相談日時】

5月8日(火)・6月5日(火)

午前10時～午後4時

●会場 網走市エコーセンター

※完全予約制です。利用される方は、あらかじめ電話でお申込みください。申込みは、相談日の1カ月前からできます。

【予約電話番号】

☎0157-336007

お詫び

「まちのおしらせ 4月号」に誤りがありました。訂正しお詫びします。

5頁

指定ごみ袋販売店リストに一部誤りがありました。正しくは左記のとおりです。

オホーツク農業協同組合
代表理事組合長 岡本一男
オホーツク網走農業協同組合
代表理事組合長 岡本一男

女満別トマップ川公園左岸側 梅の木植樹会

梅の苗木約100本を女満別大東在住の石原新太郎さんより提供いただきました。次のとおり梅の木植樹会を開催します。

梅の木約80本を
植樹します！

- 日 時 5月6日(日)
午前10時～正午 ※雨天決行
- 集合場所 トマップ川公園左岸側
- 持ち物 軍手、スコップ、はさみ

ご家族で植樹した梅の木の成長を見届けませんか。

ご家族で梅の木を育てたいという方のために家族の木を抽選で10名募集いたします。

ご家族の名前を入れた名札を持参いただき、木に飾っても構いません。

家族の木の植樹をご希望される方は、4月30日(月)午後5時までに、梅の木を植える会までご連絡ください。

美しい梅の花を咲かせた、観梅の風景が心待ちです。

■お問い合わせ

梅の木を植える会 ☎74-4798 (大西さん)

メルヘン観光交流センターで 無線LANが使えるようになりました



公衆高速無線LAN

メルヘン観光交流センター内で無線LANが使えるようになりました。観光などの各種情報を無料でインターネットから取得出来ます。
施設にお越しの際はぜひお気軽にご利用ください。

イチゴの愛称募集！

芝桜公園内の温泉熱ハウスでは、大粒で赤く、つやのあるイチゴが実を付けました。甘みなど評判が良く、町内商店での試験販売も大変喜ばれています。芝桜まつりでは公園内の売店で試験販売も検討中です。

町民に親しまれ、身近に感じてもらうため、イチゴの愛称を募集します。応募用紙は役場産業課、総合支所産業建設課の窓口で配布しています。

多くの応募をお待ちしています。

- 応募期間 5月1日(火)～5月9日(水)
- 対象 町民
- 採用者にはイチゴをプレゼントします。

芝桜公園でイチゴ狩り収穫体験募集

イチゴ狩り収穫体験者を親子ペアで10組募集します。応募用紙は役場産業課、総合支所産業建設課の窓口で配布しています。募集人数を超えた場合は抽選となります。ご応募お待ちしております。

- 日 時 5月12日(土) 午前10時～(30分程度)
- 参加費 無料
- 応募期間 5月1日(火)～5月9日(水)
- 対象 町民

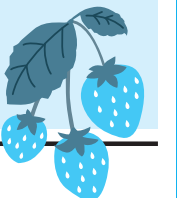

■お問い合わせ

- 役 産業課商工グループ (内線312)
- 支 産業建設課産業グループ (内線444)

誰でも上手に描ける 全6回 参加無料 「やさしい絵画教室」

- 日 時 (初回) 5月26日(土)
午後1時30分～4時
(次回) 6月30日(土)
午後1時30分～4時 (屋外写生)
- 会場 女満別研修会館
- 対象 どなたでも参加できます。(年齢・経験不問)
- 定員 10名 (初回以降も随時参加を受け付けます)
- 内容 風景画・静物画を中心に、水彩画の基本からお教えします。
- 講師 松岡義和 (大空町図書館長)
- 持ち物 スケッチブック、鉛筆、筆、絵具、筆ふき用タオル
(道具の無い方には貸し出します)

■お申し込み・お問い合わせ

一般財団法人大空町青少年育成協会 ☎74-2367

注意 農業用排水施設

●通水期間

5月上旬～9月上旬

●注意事項

用排水路の防護柵、マンホール内は立ち入らないでください。通水期間中は用水路の水深が特に深く大変危険です。小さなお子さんが近づかないようお願いします。

●問合せ

●役 産業課農業グループ (内線303)

●支 産業建設課産業グループ (内線442)

よくやったね!!

これからも歯みがきががんばろうね!!

3月に行われた3歳児健診では、虫歯のない子が8名いました。

あつまれ!!
虫歯

ゼロ KIDS

伊藤 玲奈ちゃん
(新富)久保 遼太くん
(上東)黒須 千愛ちゃん
(北二区)西 実聖ちゃん
(西倉)赤間 遼太くん
(山園)中田 結愛ちゃん
(中央区)福井 優樹奈ちゃん
(北二区)米倉 柊ちゃん
(錦町)

町長手記



Eiichi Yamashita

このぼり

3月、散歩中団地のベランダにこいのぼりの姿を発見しました。いささか早いような気がしましたが、子どもさんの誕生に待ちきれなかったのでしょうか。

4月、今年は春の訪れが遅く、いつまでも雪が残っていました。それでも農村部では、こいのぼりが目にとまります。何となく嬉しくなる季節です。

桃の節句、雛人形は家の中ですが、端午の節句のこいのぼりは外から拝見できます。風のある日は元気に泳いでいます。真新しいこいのぼりを見て「男の子が生まれたんだ」、数が増えたところでは「二人目かな」など、散歩中や車を運転しながら考えてしまいます。

「端午」の節句は、五月の端（はじめ）の午（うま）の日という意味です。菖蒲（しょうぶ）を飾り

厄払いをし、粽（ちまき）を食べる風習があります。幟（のぼり）を立てるのは江戸時代以降と言われていました。現在では、子どもの誕生と成長を祝う「こどもの日」として祝日となっています。

ひと頃からみると、こいのぼりの数は少なくなりました。住宅の事情や鎧兜、武者人形を飾られる方が増えているのかもしれない理由、子どもの数が減っているののように思います。

国の合計特殊出生率は1・37人、大空町は1・68人で、管内でもっとも高くなっています。それでも、人口を維持する2人を下回っています。

未婚者が増えた、結婚年齢が高くなった、子育ての経済的負担、などが少子化の原因と言われます。しかし、結婚し家族を作ることが幸福感や充実感にも繋がります。子育ての楽しさを伝えることも大切です。

充実した結婚生活や子育ての幸せが感じられる家庭、そして地域に子どもたちの歓声が聞こえる大空町を目指していきたいと思っています。

5月の山下町長の総合支所勤務日は8日火・15日火・25日金です。

ふれあい意見箱
と
町長へのメール

日頃から感じていることはありませんか？
皆さんからいただいたふれあい意見箱や町長へのメールの一部をご紹介します。

町政の基本方針でもある「対話と協働のまちづくり」を推進するため、町民皆さんから意見をお寄せいただく手段として、ふれあい意見箱や町長へのメールを設置しています。

日頃思っていること、意見、要望、その他気がついたことがありましたら、ふれあい意見箱や町長へのメールを活用してください。

お寄せいただいた意見などは、全て町長が目を通し、必要な対応を行います。

また、皆さんからいただいた意見などを広報に掲載します。

なお、個人のプライバシーに関するものや実態が把握できないものについては、掲載しませんのでご了承ください。



ご意見

被災地や、被災した人たちのことを考えると、決して表だって反対はできないと思います。しかし、我々農業者には、消費者に近いことから日常的な会話の中で「北海道の農産物を守るために、瓦礫を安易に受け入れた事により、農産物に高度な放射能の影響が出ないように」など、産地の責任が求められています。ここ数日、紙面でそのような裏の論議が表面化していますが、反面、道南を中心に受け入れを進める論議も生まれています。町として、このような裏の論議も十分に踏まえていただき、安易な受け入れ論議に押されないよう、取り進めについてのご意見とさせていただきます。

決して反対一本と言う極端なことではなく、あくまでも一つの意見として感じていただけるとありがたいと思います。

回答

各報道等でご承知のとおり、全国各地で『被災地がれき』の広域処理については、賛否両論、さまざまな意見があるところです。3月16日付けで、国（環境省）から各都道府県に対し、『被災地がれき』の広域処理について正式な要請が出され、3月23日には、北海道から各市町村に対しても、広域処理の実現に向けた取組みについて検討をするよう要請されました。

町としては『住民に対する理解』『放射能汚染による安全性』『国、北海道からの説明不足』『本町施設の処理能力の問題』『廃棄物処理に関する実証』そして、本町の基盤産業である『農作物に対する風評被害』など課題も多いことから、受け入れは困難であると判断しています。

無料
シャトルバス
運行経路図

**5月20日⑩の公開録音は、
無料シャトルバス運行!!**

●20日は混雑が予想されます。
できるだけ無料シャトルバスでのご来場をお願い致します。
※バス乗り場周辺に臨時の駐車場をご用意しています。

無料シャトルバス運行時刻表

5月20日⑩「公開録音開催」

女満別線
【行き】大空町役場前発…… 10:30
【行き】東藻琴総合支所前発 11:00
【帰り】芝桜公園発…… 14:00

東藻琴線
【行き】除雪センター前発…… 10:20～13:00の間
【帰り】芝桜公園発…… 12:40～15:20の間

山園線
【行き】山園ふるさとセンター前発…… 10:00～13:00の間
【帰り】芝桜公園発…… 13:00～16:00の間

**5月25日⑤～27日⑩
(芝桜ライトアップ)**

女満別線
【行き】大空町役場前発…… 18:00
【行き】東藻琴総合支所前発 18:30
【帰り】芝桜公園発…… 20:45
※詳しい時刻はお問い合わせ下さい。

会場付近案内図

**芝桜公園
バス乗り場**

**臨時駐車場
山園ふるさとセンター前
バス乗り場(山園線)**

芝桜公園アクセスマップ

東藻琴芝桜公園入園料
大人 500円 (400円) 小学生 250円 (200円)
※()内は団体10名様以上の料金となります。

園内遊覧車(往復)
大人 300円 小学生 150円

空中遊覧ヘリコプター運行
※ペット同伴のご入園は、ご遠慮いただいております。

園内のご案内

園内の施設

- トイレ Toilet
- 東屋 Arbor
- 売店 Shop
- キャンプ場 Camping Ground
- 駐車場 Parking
- 遊覧車 Pleasure Vehicle
- 展望台 View Point
- 食堂 Restaurant
- つりぼり Fishing Pond
- ゴーカート Go Kart

お問い合わせ ㈱東藻琴芝桜管理公社 Tel.0152-66-3111 大空町東藻琴総合支所 産業建設課 Tel.0152-66-2131 大空町役場産業課 Tel.0152-74-2111

第29回
OZORA HIGASHIMOKOTO
SHIBAZAKURA
FESTIVAL

大空町
OZORA

芝桜

5/3 木祝
6/10 日

**ひがしもこと
芝桜公園**

5月13日⑩
11:00～ 南米ミュージック
オコニコロ
12:30～ 芝桜歌謡ステージ
ゲスト:山本 裕美子

5月20日⑩
HBCラジオ公開録音
12:00～ 芝桜歌謡ステージ
ゲスト:大月 みやこさん 竹島 宏さん

5月27日⑩
カラオケのど自慢大会
12:30～ 芝桜歌謡ステージ
ゲスト:武山 あきよ

6月3日⑩
11:00～ カラオケのど自慢大会
12:30～ 芝桜歌謡ステージ
ゲスト:山本 裕美子

6月9日⑤
11:00～ 大空チャレンジライブ
演奏:アマチュアバンド

6月10日⑩
11:00～ カラオケのど自慢大会
12:30～ 芝桜歌謡ステージ
ゲスト:長峰 玲奈

**芝桜公園
ライトアップ**
5月24日⑤
5月27日⑩
19:00～21:00
連日花火
打上げも!

**5月3日(木)祝
芝桜公園オープン**
9:00～ 芝桜まつり
オープニング
プレゼント!!
子供まつり開催
9:00～14:00(対象:小学5年生まで)
子供遊具無料券
プレゼント!!
●ゴーカート
●ミニSL
その他盛りだくさん!!
子供ゲーム
(参加無料)
子供縁日
(参加無料)

入園・入学 おめでとう!

何度も喜び、何度も泣いて、育んで欲しい、大きな志と大きな出会い。
そのチカラはあなたに無限の可能性をもたらします。

豊住保育園	14名	女満別中学校	44名
女満別幼稚園	56名	東藻琴中学校	17名
東藻琴幼稚園	17名	女満別高等学校	40名
女満別小学校	29名	東藻琴高等学校	28名
東藻琴小学校	21名		



女満別小学校



東藻琴小学校



女満別高校



豊住保育園



東藻琴幼稚園



東藻琴高校



東藻琴中学校



女満別中学校



女満別幼稚園





おおぞら

5

2012 May No.74

■表紙写真 女満別小学校入学式

■撮影地 女満別小学校

ワクワク・ドキドキ入学式。
みんな立派にやり遂げましたよ。
新一年生の皆さん入学おめでとう
ございます。

UD FONT



広報おおぞらは、見やすさや読みやすさを配慮したユニバーサルデザインフォントを採用しています。
また環境にやさしい植物油インキを使用しています。



大空町の人口と世帯

平成24年3月末現在(前月比)

7,995人(-57) ● 男 3,891人(-27) ● 女 4,104人(-30)

3,103世帯(-9)

○

ご結婚おめでとうございます



湖 南/岡内 章吾さん
栄 町 2/三好 舞さん



末 広/田中 誠さん
美 幌 町/中野 純子さん



網 走 市/西 智宏さん
北 2 区/笠井 沙織さん



北 2 区/高宮 悠樹さん
西 区/柴田 優さん



こんにちは赤ちゃん

※保=保護者

栄町しらかば/櫻井 ^{なるみ} 成美ちゃん(保:康弘さん)

公 園/谷本 ^{かずま} 一真くん(保:淳一さん)

北 2 区/鈴木 ^{ゆうだい} 雄大くん(保:浩志さん)

栄町しらかば/大野 ^{はるま} 悠馬くん(保:真義さん)



おくやみ申し上げます

西 倉/太田 博通さん(63歳)
山 園/松田 晃さん(56歳)
末 広/山口 美倭子さん(85歳)
南 区/酒井 隆一さん(65歳)
南 区/佐々木 兼光さん(76歳)

ご寄附ありがとうございます

○ 社会福祉協議会

西 倉/太田 小夜子さん
夫の死亡、香典返しを廃して
新 富/井戸 準一さん
母の死亡、香典返しを廃して
末 広/山口 徳法さん
母の死亡、香典返しを廃して
山 園/松田 仁子さん
夫の死亡、香典返しを廃して
南 区/酒井 千鶴子さん
夫の死亡、香典返しを廃して
大 東/高橋 満さん
子の死亡、香典返しを廃して
日の出町/松田 純一さん
父の死亡、香典返しを廃して

○ ふるさと応援寄附金

北 見 市/多田 サヨ子さん

○

大空町栄養士ネットワーク連絡会「Comer (コメール)」

大空町の季節の野菜を使った簡単レシピ第12弾

長いも団子汁



1人分の栄養

エネルギー…106kcal
たんぱく質…6.6g
脂質…3.4g
カリウム…615mg
食物繊維…1.3g
塩分…1.6g

材料(約4人分)

長いも…80g
a { でん粉…大さじ2
卵…1/5個
脱脂粉乳…小さじ1
鶏もも肉…40g
ごぼう…1/4本
人参…1/4本
干し椎茸…1枚
小揚げ…1枚
だし昆布…1枚
しょうゆ…大さじ1
ほんだし…小さじ1/2
水…4カップ

【つくり方】

- ①水4カップと昆布でだしをとる。
- ②長いもは適当な大きさに切って茹でる。
それを温かいうちにつぶし、aを入れて団子を作る。
- ③鶏もも肉は2cm角切り、ごぼう輪切り、人参いちょう切り、干し椎茸・油揚げを千切りに切る。
- ④①のだしを火にかけ③の材料を入れ、火が通ったら、②の団子を入れて味をつける。
- ⑤長いも団子が浮き上がってきたら出来上がり。

町内各所ではレシピとともにミニ情報を掲載したプリントを配置しています。ご活用ください。

配置先

スーパーばんば、笠井商店、両地区 A コープ、図書館、めちやいんど館、フロックス、メルヘンカルチャーセンター、役場

●お問い合わせ

役 福祉課保健介護グループ(内線113)