

# おおぞら



## 主な内容

特集 ご当地メニュー

とん  
大空豚しゃぶ長いも丼……②

職員の給与・定員管理等の状況 …………… ⑩

おおぞらフォトコレクション…………… ②②

9

2011 September

No.66



ご存じ  
ですか？

# 「大空豚しゃぶ長いも丼」



Photo:湯元ホテル山水さんの豚しゃぶ長いも丼

しゃぶの秘訣は  
「汁」にある！

- 大空町産 豚肉使用！
- 大空町産 長いも使用！
- 北海道米 使用！
- 自家製 オリジナルたれ

## 大空豚しゃぶ長いも丼 <10のルール>

- 大空町産豚肉を使う (薄切りのしゃぶしゃぶ肉)
- 大空町産長いもを使う (つらら、みぞれ、とろろ等スタイルは各店が工夫する)
- 北海道産のお米を使う (ブレンドもOK)
- 自家製オリジナルたれで味付けする
- 丼スタイルで提供する
- しじみ汁とわかさぎの佃煮 (小鉢) セットでつける
- 野菜の宝庫でもある大空町の季節の野菜 (地元産) を必ず入れる (漬け物でも、丼のトッピングでも、各料理人のこだわりの見せどころ)
- 1,000円以下で提供する
- メニュー表には、必ず使用素材の産地表示をする
- オリジナルのランチョンマットを使用する

平成21年「大空町」をもっとたくさんの方たちに知ってもらおうと  
かけにしたいという思いから、ご当地メニューの開発が始まり、町  
特産の豚肉と長いものを組み合わせた「大空豚しゃぶ長いも丼」が誕  
生しました。

「大空豚しゃぶ長いも丼」は町内8カ所のお店で食べることがで  
き、提供する丼のたれは各店オリジナルの味が楽しめます。もう食  
べた人も、まだ食べてない人も、大空町で「ご当地メニュー」を食べ比べて  
みてはいかがでしょうか？

しかも！

豚肉はカロリーが比較的高くない赤身の薄切りを使用し、長いものは細胞を活性化させるネバネバ成分のムチンをはじめ、消化に良い地元野菜を使用している、ヘルシーなどんぶりです。



Oozora Local  
Gourmet Navi  
**大空豚しゃぶ  
長いも丼**  
が食べられるお店



町内8カ所のお店で  
食べられます!!



**2 喰い処寿司 彦や**  
.....**900円(税込)**  
丼たれとごまだれをブレンドした甘辛たれにポン酢を入れたさっぱり後味。長いものは組み合わせの段階から選べ、自分だけの食感と味が楽しめます。  
☎:74-5331 営:11:30~14:00  
休:日曜日 17:00~22:00



**1 寿司・御食事処 敏**  
.....**800円(税込)**  
しょうが醤油にごまだれをプラスしたコクと甘みをしっかり際立たせたたれが特徴です。ご飯は町産米ブレンドの寿司飯を使用しています。  
☎:74-4114 営:11:00~21:00  
休:水曜日



**5 湯元ホテル山水**  
.....**850円(税込)**  
驚くほどに柔らかく工夫されたさくら豚のロースと生のまま軽く叩いた長いものをポン酢ベースのたれでいただきます。温と冷の新感覚のどんぶりです。  
☎:74-2343 営:11:00~14:00  
休:無 17:00~20:00



**4 佐々木食堂**  
.....**800円(税込)**  
隠し味にナツメグを使用した自家製たれに絡めてソテーしたお肉と油で炒めた長いものは相性抜群。香ばしさと食感を同時に楽しめます。  
☎:66-2011 営:11:00~21:00  
休:無 (佐々木旅館1F)



**3 豚珍亭(とんちんてい)**  
.....**900円(税込)**  
しゃぶしゃぶ感覚で野菜・お肉をトッピングスタイルでお楽しみいただけます。たれはしゃぶしゃぶの定番のポン酢、ごまだれの2種類をご用意しています。  
☎:66-2008 営:11:30~14:00  
休:日曜日 17:00~22:00



**8 道の駅キッチン ほのか**  
.....**800円(税込) ※1日20食限定**  
さくら豚と長いものに3日間じっくり煮込んだ甘辛だれをかけ、さらにとろ〜り半熟卵をのせた、まろやかな味が引き立ったどんぶりです。  
☎:75-6160 営:9:00~18:00  
休:無



**7 焼肉ハウス 凜(りん)**  
.....**[ランチ限定] 850円(税込)**  
厳選したさくら豚と三元豚のバラ肉・肩ロースに手作り果実酢を隠し味に入れたコクのある醤油ベースのたれでしっかりと味付けした、焼き肉屋ならではの味。  
☎:74-2983 営:11:00~15:00  
休:火曜日 17:00~21:30



**6 藪そば処 ながしま家**  
.....**800円(税込)**  
個性的なピリ辛のたれと、とろろでいただく香ばしいさくら豚の薄切り肩ロースは、食欲をそそるこってり味。ご飯が進む、一度食べたらやみつきに。  
☎:74-2062 営:10:00~20:00  
休:日曜日



8月2日(火)

いつまでも美しく!  
 藻琴川清掃

藻琴川を美しくする会の皆さんにより、新たな景観植物としてクリン草が植栽され、その後、川の清掃活動が行われました。ありがとうございました。



8月4日(木)

「寺久保エレナ」コンサート

今、JAZZ界で注目されている、札幌出身のサクソプレイヤー 寺久保エレナさんのコンサートが行われました。迫力の音色とスピード感あふれる演奏で、会場は大きく盛り上がりました。



8月7日(日)

空港ビル・夏フェスタ

空港ビルの利用拡大を目指して、春に続いて、夏フェスタが開催されました。空港内のテナント提供の商品や割引券が当たる抽選会、オホーツク観光大使のmasatoさんによるギター演奏など様々な催しで、空港ロビーは活気に包まれました。



8月12日(金)

大楽アカデミー  
 アンサンブルクリニック

大楽勝美さん(ピアノ)、深山尚久さん(ヴァイオリン)、前田昌利さん(チェロ)、大楽裕美子さん(声楽)による個人レッスンが行われ、その成果が発表されました。また、夕方からは講師陣による素晴らしいコンサートも行われ、観客は素晴らしい音色に酔いしれました。



町のニュースをまとめてお届けいたします!

7月2日(土)・8月15日(月)  
 (東藻琴) (女満別)

郷土の限りない発展と戦争の無い平和な社会を願い、遺族による献花が行われました。



東藻琴地区殉公者慰霊祭



女満別地区戦没者追悼平和祈念祭

7月18日(日) 町民ソフトボール大会

町民ソフトボール大会が行われました。雨で順延となり、参加チームは約半数となってしまいましたが、試合は盛り上がりました。

試合は4ブロックに分かれリーグ戦が行われ、それぞれのブロックの成績優秀なチームが勝者となり表彰されました。



7月25日(日) 女性研修会

自治会女性部連絡協議会が主催する女性研修会が「生活環境の改善」をテーマに98名の参加で行われました。

リサイクルセンター、津別町堆肥製造施設を視察し、ごみの減量化や生ごみの分別に対する意識や関心を高めました。



7月29日(金)・30日(土) 少年消防クラブ  
 夏期合同学習会

女満別・東藻琴・網走の少年消防クラブで夏期合同学習会(キャンプ)を網走市てんとらんどで行いました。防災クイズや担架搬送リレー、レクリエーションなどで親睦・交流が深まりました。





# 春の叙勲・褒章

叙勲・褒章は長年の業務への取り組みや、公的なことへ力を尽くした方々へ贈られるものです。おめでとうございます。  
※東日本大震災の影響で、伝達が遅れ、ご紹介が遅くなりました。

## 瑞宝双光章 消防功勞



**富田 定年**さん  
1970年に副団長として団に入り、78年から5期20年団長を務めた。

大変だけどやりがいがありました。若い人にはボランティアの気持ちを持ってほしいです。そうすれば町はもっと良くなるから。

## 瑞宝双光章 調停委員功勞

**本間 智恵子**さん  
1986年から25年にわたって民事などの調停委員を務めた。

裁判所の職員や共に活動した調停委員、家族などのおかげで続けてこれました。これからも謙虚な気持ちを忘れず取り組んでいきたいです。

※ご本人の希望により、顔写真の掲載は控えさせていただきます。



## 藍綬褒章 消防功績



**田中 喜久治**さん  
1968年に入団し、現在は副団長を務める。

私がここまでやれたのも皆さんのおかげです。これを励みに今後も体が動く限りは消防団に貢献したいと思います。

## 紺綬褒章



**金子 定雄**さん  
絵画20点を町の芸術振興のため、寄附された。

今日まで絵を描き続けてきたことが認められ、深く感謝しています。これからも制作に情熱を注ぎます。

## 町表彰対象者を推薦してください!

町では、町表彰条例に基づき、町政の振興発展に特に寄与された方、町民の模範となるような善行をされている方、文化・体育等の分野で輝かしい活躍をされた方または団体をたたえて表彰します。皆さんのまわりで、いらっしゃいましたら推薦してください。

- 在職年数** 被表彰者の在職年数は、平成23年10月1日現在のものとします。なお、合併前の東藻琴村または女満別町における相当職の在職期間が通算されます。
- 推薦期限** 9月9日(金)
- 推薦方法** 下記お問い合わせ先に備え付けの表彰申出書により推薦してください。

■お問い合わせ 役 総務課総務グループ(内線203) 支 地域振興課(内線411)

### 〈表彰種別〉

- 【功勞賞】
- 【貢献賞】
  - 自治貢献賞
  - 消防貢献賞
  - 産業貢献賞
  - 社会福祉貢献賞
  - 教育文化貢献賞
- 【善行賞】
- 【栄誉賞】
- 【奨励賞】

## 8月16日(火) とうろう流し

昭和29年から続いている法要行事が行われました。小雨の降る中、70挺ほどのとうろうが参加者の思いをのせ、静かに湖面をたどりました。



## 8月21日(日) 町民舞台 ロミオとジュリエット

東藻琴図書館のミズナラの木の下で、総勢80名の手による町民舞台が行われました。昼と夜、2回の講演には400名を超える観客が訪れ、熱演に魅入っていました。



## 姉妹都市交流

姉妹都市の氷川町と稲城市の皆さんとたくさんの交流の場が設けられました。

### 7月29日(金)~31日(日) ふれあいスタディin大空



氷川町の2つの中学校から16名が交流にやってきました。乳酪館でのバター作りや、ドラゴンボート体験など大空町でしか体験できないたくさんの思い出を作ることができました。

### 8月18日(木)~20日(土) 稲城児童交流



稲城市の小学生22人がホームステイに訪れました!町ならではの様々な体験を通して北海道の夏を満喫しました。2日目には記念植樹も行いました。



### 特設コーナー

女満別図書館

期間:8月27日(出)~9月29日(休)

『かわいい動物たち』(1階・家族向け)  
動物愛護週間になんでペットの飼いや写真集を紹介しします。

『えほんで空中さんぽ~そらとぶえほん~』(1階・こども向け)  
9月20日は空の日です。飛行機やトンボ、カボチャまで空を飛ばし?絵本で空の旅を楽しみましょう。

『健康・医療に関する本』  
(2階・一般向け)

先月に引き続き、健康維持に役立つ本や様々な医療に関する本を紹介しします。

東藻琴図書館

期間:8月27日(出)~9月29日(休)

『チーズの本コーナー』

チーズは東藻琴の特産品です。世界のチーズの種類やおいしいチーズ料理の本などを紹介しします。

『高島 純の絵本コーナー』

高島純さんは「おとうさんのえほん1・2」や「おどります」など独特な動物の絵で人気があり、絵本・児童書作家として活躍しています。

『道尾 秀介の本コーナー』

道尾秀介さんは2004年「背の眼」で第5回ホラーサスペンス大賞特別賞を受賞し作家デビュー。2011年「月と蟹」で144回直木賞を受賞しています。

文章教室

「エッセイ・童話・小説を書いてみよう」

講師:松岡義和(図書館長)

【東藻琴図書館】 9月 7日(休) 午前10時~

【女満別図書館】 9月 21日(休) 午後 6時~

読書研究会

「グリム童話を読む」

講師:松岡義和(図書館長)

【東藻琴図書館】 9月14日(休) 午前10時~

【女満別図書館】 9月28日(休) 午後 6時~

## 9月の休館日

東藻琴図書館▶毎週日曜日

女満別図書館▶毎週月曜日 20日(火) 振替休館

両館共通▶19日(月) 敬老の日

23日(金) 秋分の日

30日(金) 図書館整理日(9月は第5金曜日)

### 森のお話ふくろうの「おはなしたいむ」

■東藻琴図書館 9月17日(出) 午前10時30分~  
絵本の読み語りをしします。

### 「読み語りのじかん」

■女満別図書館 9月10日・24日(第2・4土曜日) 午後2時~  
10日の工作は「かみひこうきであそぼう」です。

■東藻琴図書館 ☎66-2010 FAX66-2333 ■女満別図書館 ☎74-4650 FAX74-4820

http://www.library.town.ozora.hokkaido.jp/library/opac

●行事は全て参加無料です。  
お気軽にご参加ください。

## おおぞら 図書だより

File05

発行 財団法人女満別青少年育成事業協会  
(指定管理者)

### 東藻琴図書館夜間開館のお知らせ

9月22日(金)・9日(金)・16日(金)の3日間は夜8時まで開館しします。

昼間とは少し違った雰囲気図書館で読書・ビデオ鑑賞などをお楽しみください。

### 被災地支援事業「女満別図書館古本市」

●期日 10月29日(出)・30日(休)  
古本市ボランティア募集中!

女満別図書館古本市の当りスタッフと、事前準備(本の陣列作業)をお手伝いしていただけるボランティアスタッフを募集しています。詳しくは女満別図書館までお問い合わせください。

古本市の収益金は、東日本大震災の被害が大きい福島県飯館村の「いたてつ子未来基金」に寄附し、子どもたちの教育環境の充実に役立てられます。  
主催 大空町女満別図書館、女満別図書館友の会

## 新着図書のご紹介

【絵本】★うきわねこ/蜂飼 耳

▲あるひこねこね/高島 那生

▲ねずみのへやもありません/カイル・ミューバーン

▲へちまのへーたるー/二宮 由紀子

▲つぎのかたどうぞ/飯野 和好

【児童書】★図書室の日曜日/村上 しいこ

▲プリマをめざす!子どものためのパレエとっておきレッスン/厚木 彩

▲ほねほねザウルス6/ぐるーぶ・アンモナイツ

▲はたらく地雷探知犬/大塚 敦子

【一般書】★野崎洋光のおいしい節電レシピ/野崎 洋光

▲エクセル仕事ははやくなる「光速技」/トリプルウィン

▲かんさい絵ことば辞典/ニシワキ タダシ

▲節電・停電ハンドブック/消費電力研究会

▲のつけごほん100/瀬尾 幸子

★…両館にあります ▲…女満別図書館のみ

◆…東藻琴図書館のみ

## 生涯学習情報

# はばたき

habataki



### 子どもとの関係・その1

あるジャーナリストが母として、大勢の専門家から受けた子育てのアドバイスを紹介しします。

◆いったん何かをする「子どもに言ったらず、必ずそれを守りましょう。罰を与える警告でも遊ぶ約束でも同じです。

親の言葉が信用でき、その安心感がその後の親子関係の要になります。

◆敬意と思いやりで人に接する子どもにならなくて欲しいなら、まず家庭から始めましょう。

毎日家庭できちんとしたマナーに接している子どもは、楽々とそれを身につけます。

◆腹が立つ時には、親が怒っていることを子どもに知らせ、その理由を説明して、怒りをしずめるために何をすればよいかを伝えましょう。

人間ならだれしも腹を立てますが、怒りという感情と折り合いをつけるには、蹴飛ばしたりわめいたりする以外にも方法があることを教えなければなりません。散歩や、自分の部屋で一人になるといったことが、気分を変えるのに役に立つこと(イライラを、子どもに伝えます)。

「うちの子、どうして同じ服ばかりきたがるの?」著者 ジェイナマーフィー(東藻琴図書館所蔵)より

※子育てに関する相談等も受けることができますので、お気軽にご連絡ください。

●問合せ 教育委員会社会教育課 家庭教育相談員(百武) ☎66・2805(内線457)

## 今月のことぶき大学

【東藻琴校】

短歌を作ろう!

●日時 9月8日(休) 午前10時

●場所 東藻琴農村環境改善センター

●講師 氷華短歌会(大空町文化団体協議会加盟団体)  
※クラブ活動があります。

【女満別校】

伝承遊び「園児と遊ぼう!」

あやとり・メンコ・ゴム飛び・竹馬・紙飛行機作りを園児と一緒にを行います。園児との手遊びもあります。

●日時 9月6日(火) 午前9時10分

●場所 女満別研修会館

## 9月

渡邊教育長の女満別研修会館勤務日は

6日(火)・13日(火)・

20日(火)・27日(火)です。

## 稲城市芸術文化団体連合会来町

大空町との姉妹都市である稲城市より芸術文化団体連合会(芸文連)の役員9名が7月30日から8月1日の3日間来町されました。今年には姉妹都市交流20周年の記念の年になり、稲城市芸文連の役員も一新された事もあって、例年なら文化展や芸能祭の時期の訪問となりますが早目の来町となりました。町内の文化施設等を視察した後に、大空町文化団体協議会の役員とお互いの活動内容、また、今後の交流のあり方などの懇話会を行い、夜は本町の文化団体会員との交流会も行われました。稲城市芸文連の方々、今後も文化交流を継続していくことを願っていました。





# 職員の給与・定員管理等の状況

## 3 職員の給料(一般会計)

職員の給料は、条例による行政職給料表によって定められています。

一般会計当初予算における一般職員の給与状況は表2のとおりで、1人あたりの給与費は約609万円となっています。4月1日現在の職員の平均給料月額及び平均年齢の状況は表3、一般行政職の初任給は表4、職員の経験年数別・学歴別平均給料月額の状況は表5のとおりです。

また、学歴別、経験年数別の平均給料月額を国が100として比較したラスパイレズ指数は、96.5となっています。

表2 平成23年度一般職員給与の状況

区分	職員数(A)	給与費				1人当たり 給与費(B/A)
		給料	職員手当	期末・勤勉手当	計(B)	
平成23年度(a)	143人	564,720千円	102,859千円	203,898千円	871,477千円	6,094千円
平成22年度(b)	146人	587,494千円	104,738千円	225,407千円	917,639千円	6,285千円
比較(a-b)	△3人	△22,774千円	△1,879千円	△21,509千円	△46,462千円	△191千円

※職員数は4月1日現在の在職数です。特別職は含みません。(平成23年4月1日現在)  
 ※給与費は、各年度当初予算額です。  
 ※職員手当は、扶養手当、寒冷地手当、住居手当、時間外手当等で退職手当は含みません。

表3 職員の平均給料月額及び平均年齢の状況

区分	平均給料月額	平均年齢
一般行政職	338,900円	44.4歳

(平成23年4月1日現在)

表4 職員の初任給の状況

区分	一般行政職	
	大学卒	高校卒
初任給	172,200円	140,100円

※初任給は国家公務員と同額 (平成23年4月1日現在)

表5 職員の経験年数別・学歴別平均給料月額の状況

区分	学歴	経験年数		
		10年以上15年未満	15年以上20年未満	20年以上25年未満
一般行政職	大学卒	268,000円	333,200円	360,800円
	高校卒	229,800円	290,600円	322,200円

(平成23年4月1日現在)

## 4 特別職の給与等

町長などの特別職の給料と町議会議員の報酬月額及び期末手当は、表6のとおりです。

表6 特別職の報酬等の状況

区分	給料月額等	期末手当	
給料	町長	720,000円	6月期 1.90月分 12月期 2.05月分 計 3.95月分
	副町長	627,000円	
	教育長	555,000円	
報酬	議長	282,000円	6月期 1.90月分 12月期 2.05月分 計 3.95月分
	副議長	229,000円	
	常任委員長	205,000円	
	議員	184,000円	

(平成23年4月1日現在)



## 1 職員数

役職別職員数の割合及び職員数は表1のとおりです。

4月1日現在の職員数は148名となっています。(職員の定数は170人です。)

限られた人材を有効に活用し、町民にサービスを提供するため、定員適正化計画に基づき職員数の適正化に取り組んでいます。

表1 役職別職員数の割合

役職	課長職	主幹職	主査職	主事等	計
職員数(人)	18	29	70	31	148
割合(%)	12.2	19.6	47.3	20.9	100.0

(平成23年4月1日現在)

## 2 定員適正化計画の数値目標及び進捗状況

① 定員適正化目標

計画期間		数値目標
始期	終期	155人
平成18年4月1日	平成23年4月1日	

② 定員適正化計画の年次別進捗状況(実績)

部門	区分	計画前年	18年度	19年度	20年度	21年度	22年度	23年度	18年度~ 23年度計	23年度 までの 数値目標
			1年目	2年目	3年目	4年目	5年目	6年目		
全部門	減員		7	12	9	9	11	11	59	35
	増員		0	5	1	3	4	9	22	12
	差引		△7	△7	△8	△6	△7	△2	△37	△23
	職員数	185	178	171	163	157	150	148		155

※計画期間は、平成18年度から平成23年度までの6カ年計画です

(各年4月1日現在)



■お問い合わせ先

役場  
TEL 0152-74-2111

東藻琴総合支所  
TEL 0152-66-2131

ホームページ  
http://www.town.ozora.hokkaido.jp

# 9月 町からのお知らせ

前半はまだ残暑が残る厳しい時期ですが、やがてそれも落ち着き、中旬には秋めいてきて、ひんやり空気と共に、本格的な秋到来です。

## B&G 海洋センターからの おしらせ



家庭でも気軽に行える

## 「ボディメイクストレッチ」

専門的知識を持つインストラクターが、より効率の良いストレッチを指導してくれます。ストレッチで代謝を良くして健康的に痩せやすい体を作りましょう。

- 開催日 9月21日(水)～10月26日(水) ※毎週水曜日 全6回
- 時間 午後7時30分～8時30分
- 場所 東藻琴B&G海洋センター 2Fトレーニングルーム
- 指導者 泉 れい インストラクター(フィットネスクラブ キタミ所属)
- 内容 家庭でも行えるストレッチや軽度のウェイトトレーニング
- 持ち物 ・ストレッチマット(床に敷いてストレッチ等行うので、バスタオルなどでも可)・必要であれば汗拭きタオル
- 申込み 9月20日(火)までに下記東藻琴B&G海洋センターへお電話にてお申し込みください。

「プール営業期間のご案内」

今年度のB&G海洋センタープールは9月25日(日)午後5時まで開館しています。

■お問い合わせ・お申込み 財女満別青少年育成事業協会  
東藻琴B&G海洋センター TEL.66-2741

## 9月イベントカレンダー

1日(木)	防災の日 金子定雄油彩展
2日(金)	
3日(土)	女満別空港 スカイフェスティバル
4日(日)	女満別地区防災訓練
5日(月)	
6日(火)	
7日(水)	
8日(木)	
9日(金)	
10日(土)	
11日(日)	老人福祉大会 ふれあい広場 2011
12日(月)	
13日(火)	
14日(水)	【女満別地区】 乳歯フッ素塗布
15日(木)	
16日(金)	
17日(土)	
18日(日)	
19日(月)	敬老の日
20日(火)	
21日(水)	
22日(木)	
23日(金)	秋分の日
24日(土)	
25日(日)	海洋センタープール閉館 (両地区)
26日(月)	フロックス入浴無料デー
27日(火)	
28日(水)	
29日(木)	
30日(金)	

## 催し

### 老人福祉大会

高齢者の皆様の長寿を祝し、開催します。

●日程 9月11日(日)

受付開始 午前8時30分

※敬老褒賞授与、お祝い赤飯・ふれあい広場利用券の引き替えを行います。

式典 午前9時30分  
終了 午前10時(予定)

●会場 女満別研修会館大会議室

※当日は送迎バスを運行しますのでご利用ください。

※終了後、「ふれあい広場」をゲートボールセンターで開催します。

●問合せ 後 福祉課福祉医療グループ(内線118) 役住  
福祉課福祉グループ(内線424)

## 5 職員の各種手当

主な職員手当については、表7のとおりです。民間企業のボーナスに相当する期末・勤勉手当は、6月と12月に支給しています。

退職手当については、退職時の給料月額に退職区分別に定められた表8の支給率を乗じて支給されます。

表7 主な職員手当の状況

区分	内容	国との異同								
住居手当	家賃の額が月額12,000円を超える借家等の場合、家賃の額に応じて月額27,000円を限度に支給	同								
扶養手当	①配偶者 月額13,000円 ②配偶者以外の扶養親族1人につき月額6,500円 ③15歳に達する日以後の最初の4月1日から22歳に達する日以後の最初の3月31日までにある子1人につき月額5,000円加算	同								
通勤手当	通勤距離2km以上の職員 ①交通機関を利用する場合 運賃等相当額が月額55,000円以下について、運賃等相当額を支給 ②自動車等使用者 距離に応じ月額24,500円を限度に支給	同								
特殊勤務手当	危険、不快、不健康等の特殊な業務に従事する職員に支給 種類: 有害鳥獣等危険手当(1日1,000円)、牧畜飼育手当(1日160円)、感染症防疫手当(1日1,000円)、行旅死病人取扱手当(1日1,500円)	異								
時間外勤務手当	正規の勤務時間を超えて勤務することを命じられた職員に支給 平成22年度(一般会計)支給総額 22,182千円 職員1人当たり平均支給年額 166千円	同								
期末・勤勉手当	<table border="1" style="margin-left: auto; margin-right: auto;"> <tr> <td>期末手当</td> <td>勤勉手当</td> </tr> <tr> <td>6月期 1.225月分</td> <td>0.675月分</td> </tr> <tr> <td>12月期 1.375月分</td> <td>0.675月分</td> </tr> <tr> <td>計 2.600月分</td> <td>1.350月分</td> </tr> </table> ※職務の級による加算措置あり	期末手当	勤勉手当	6月期 1.225月分	0.675月分	12月期 1.375月分	0.675月分	計 2.600月分	1.350月分	同
期末手当	勤勉手当									
6月期 1.225月分	0.675月分									
12月期 1.375月分	0.675月分									
計 2.600月分	1.350月分									

表8 退職手当

区分	勤続20年	勤続25年	勤続35年	最高限度
自己都合	23.50	33.50	47.50	59.28
定年(60歳)	30.55	41.34	59.28	59.28

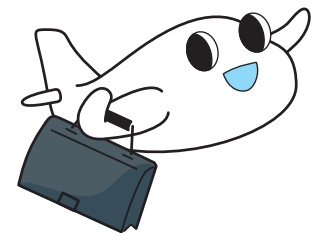

■お問い合わせ 後 総務課総務グループ(内線202)



## 精神保健講演会

網走地方精神保健協会では、精神保健福祉に関する知識の普及啓発を図るため、講演会を開催します。どなたでも参加できます。お気軽にご参加ください。

**演題** 「不安障害の臨床」

～不安で学校に行けない子どもたち、職場に行けない大人たち～

**講師** 朝倉 聡先生

- **北海道大学大学院医学研究科** 准教授
- **日程** 9月20日(火)午後6時30分～8時30分
- **会場** エコーセンター 2000 2階 大会議室(網走市北2条西3丁目3番地)
- **入場料** 無料
- **主催** 網走地方精神保健協会
- **後援** 北海道立向陽ヶ丘病院、北海道網走保健所
- **問合せ** 網走地方精神保健協会事務局 網走保健所 子ども保健推進課内 ☎41・06998



## 1つでも

### フッ素で乳歯を守りましょう!

フッ素は、歯の表面のカルシウムと結合して歯質を強くします。お子さんの大切な歯を守るため、半年に1度のフッ素塗布をお勧めします。

- **女満別地区**
- **日程** 9月14日(水)
- **場所** 女満別老人福祉センター
- **受付時間** 午後1時～1時45分
- **対象** 1歳～就学前
- **申込み開始** 9月7日(水)
- **事前の申込みが必要です。定員(30名)になり次第締め切りますので、お早めにお申込みください。**
- **※** 昼食後は、歯を磨いてきてください。
- **持ち物** 料金三百円、普段使っている歯ブラシ、ハンカチ、母子手帳
- **問合せ・申込み** 後 福祉課保健介護グループ(内線119)



## ポリオ予防接種

ポリオ予防接種を実施します。**予約は不要**です。直接会場にお越しください。

受けられる方は**接種間隔**にご注意ください。

- **日程** 10月18日(火)
- **受付時間** 午後1時～1時15分
- **持ち物** 予約票と母子手帳
- **会場** ふれあいセンターフロックス
- **接種間隔**
- ◆ **生ワクチン(麻疹風疹・BCGなど)の接種から27日以上、不活化ワクチン(三種混合など)の接種から6日以上あいていないと受けられません。**
- **※** 次回のポリオ予防接種は12月13日(火)(女満別)です。
- **問合せ** 後 福祉課保健介護グループ(内線113) 支 住民福祉課福祉グループ(内線422・423)

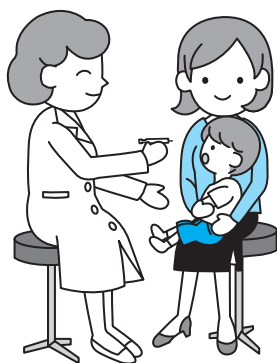

## 暮らし

### 大空消防署消防吏員採用試験

- **受付期間** 8月29日(月)～9月21日(水)
- **受付時間** 午前8時45分～午後5時30分(土・日曜日・祝日を除く)
- **申込先** 網走郡大空町女満別西3条4丁目1番5号
- **大空消防署** ☎74・2619
- **※** 持参または郵送により提出してください。
- **採用予定者数** 2名
- **採用試験日** 第1次試験 10月16日(日)
- **試験会場** 網走地区消防組合消防本部
- **※** 採用試験に関する詳細は、大空消防署または大空町HP及び網走地区消防組合HPをご覧ください。
- **問合せ** 大空消防署管理課管理係 ☎74・2619

## 9月1日は防災の日

防災の日とは、大正12年9月1日に発生した関東大震災にちなみ、台風や津波・地震などの過去の災害をもう一度思い出し、これらに対処する心構えをする日です。 防災の日を含む1週間を「防災週間」として、町においても防災に関する行事が行われます。この機会に災害への備えを新たにしましょう。

## オストメイト対応トイレ設置

メルヘン観光交流センター(メルヘンぴっこ)の多目的トイレにオストメイト対応トイレとベビシートが設置されました。施設をご利用のお客様だけでなく、ご自宅でもどうぞお気軽にご利用ください。

- **施設開館時間** 午前9時～午後5時30分(休館日 12月30日～1月5日)
- **※** テナントの営業によっては午後7時まで開館の場合があります。



## 緑の募金にご協力を!

地球温暖化対策から身近な森づくりまで緑豊かな環境やまちづくり役に役立てられている緑の募金運動が、今年も実施されます。

募金箱は、公共施設等に設置しております。

皆さんのご協力をお願いいたします。

- **期間** 9月1日(木)～10月31日(月)
- **問合せ** 後 産業課商工グループ(内線313) 支 産業建設課産業グループ(内線441)

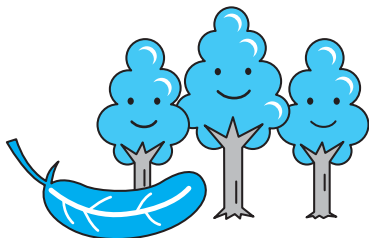

## 自動車点検整備 推進運動実施中!

「あなたと地球のこぼれ」 クルマの愛情点検」

～安全と環境保全には、点検～

整備が必要です。

<http://www.tenken-seiji.com>

- **問合せ** 北海道運輸局北見運輸支局 ☎0157・24・7581

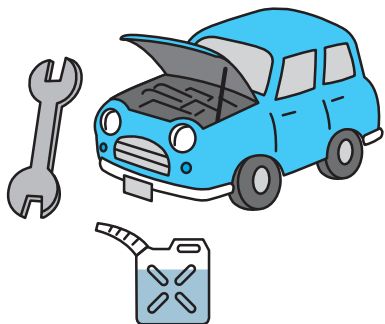

## 相談

### 国民年金相談日

- **【相談日時】** 9月6日(火)・10月4日(火) 午前10時～午後4時
- **会場** 網走市オホツク文化交流センター(エコーセンター)
- **※** 完全予約制です。利用される方は、あらかじめ電話でお申込みください。申込みは、相談日の1カ月前からできます。
- **【予約電話受付】** ☎0157・33・6007

## 住宅用火災警報器

### 住宅用火災警報器は設置しましたか?

恐ろしい火災から生命・財産を守るため、まだ取り付けていないご家庭は1日も早く設置しましょう。

火事を防いだり、被害が少なかった事例が数多く報告されています。

- **7月28日(白老町)** 台所で鍋に火をかけたまま外出し、隣の住民が警報音に気付き消防に通報し、鍋を焦がしただけですみました。
- **5月1日(根室市)** 新ストーブで火を焚き、居間でテレビを見ていたところ、集合煙突のすき間から煙が出て、階段の警報器が作動し、警報音に気付いて、消防に通報しました。 住宅の壁の内部が燃えただけで、被害を最小限に抑えることができました。

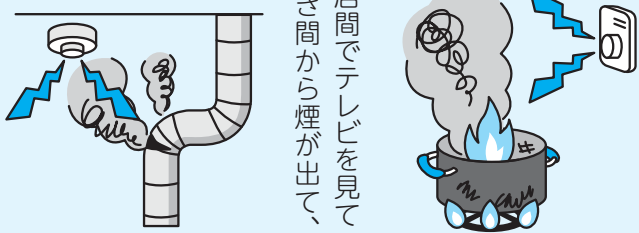

■お問い合わせ 大空消防署(防災調査係) ☎74-2619 大空消防署東藻琴出張所(防災調査係) ☎66-3344



# ふれあい広場 2011

協賛町内41団体・福祉の祭典!!

主催/大空町ふれあい広場2011  
実行委員会(主管 社会福祉法  
人大空町社会福祉協議会)  
共催/大空町・大空町教育委員会



## イベントの広場

〈オープニング〉

午前部 10:10~

- 女満別中学校吹奏楽部 演奏
- 東藻琴幼稚園・女満別幼稚園・豊住保育園 お遊戯

〈ふれあいステージ〉

午後部 12:10~

- ことぶき大学・老人クラブ 歌謡・舞踊
- 女満別高等学校吹奏楽部 演奏

〈大抽選会〉13:30~

## ふれあいの広場

〈交流レクリエーション〉

- 10:45~
- スカットボール
  - アニマルダーツ
  - ストライクボード

全種目参加で  
商品ゲット  
しよう!

ちびっ子集まれ!

## 遊びの広場

〈子ども縁日コーナー〉

10:45~

- ヨーヨー釣り
- 輪投げ
- キャンディつかみどり
- スマートボール
- 射的
- フワフワ

1回100円で  
全て遊べます。



## 福祉の広場

〈福祉に関するコーナー〉10:45~

- 健康・介護・栄養相談
- 福祉介護用品機器展示販売
- 赤い羽根共同募金コーナー

東日本大震災被災地への義援金を募っています。(7月末までの義援金は3,515,500円)

- 人権擁護委員活動紹介コーナー
- 収集ボランティア活動コーナー

リングプル・ペットボトルキャップ・書き損じハガキ・使用済み切手・テレホンカードを集めています。ご協力をお願いします。

無料送迎バス運行します!

東藻琴市街地からのバス

東藻琴総合支所前 発

- ◆老人福祉大会参加者用 8:15
- ◆ふれあい広場参加者用 9:20

東藻琴への帰りのバス

ゲートボールセンター前から東藻琴へ

- ◆1回目 12:30
- ◆2回目(大抽選会后) 14:30

終着までのバス停車場と運行時刻の詳細は下記お問い合わせ先までご連絡ください。

ふれあい広場へ送迎します!

ふれあい広場は、障がいをもつ人も、そうでない人も共に地域で支え合いながら生活していく世界を目指し実施します。

高齢者の方や身体に障がいがあり外出が難しい方には、福祉車両で送迎します。どうぞお気軽にお申し出ください。

ご利用希望の方は9月9日(金)までに  
下記お問い合わせ先までお申し込みください。

## 昨年の収集ボランティア報告

- 昨年回収した、書き損じ葉書により、タイの中学生2名分の奨学金が決定しました。
- 女満別小学校児童会では、PSP活動で国際協力(ペットボトルキャップを集め)"子どもたちにポリオのワクチンを"という活動を行っています。  
平成22年度 41,600個 平成23年度 25,360個

## 体験の広場

〈福祉体験コーナー〉10:45~

- 車いす体験
- 高齢者・右片麻痺体験
- 福祉車両試乗体験

この機会に様々な体験をして福祉について学んでみませんか?体験者には賞品を準備しています。



## ふれあいの店

〈各種団体による食事コーナー〉  
10:45~

- |           |            |
|-----------|------------|
| ●カレーライス   | ●クレープ      |
| ●焼きそば     | ●かき氷       |
| ●コーヒー     | ●串団子       |
| ●あんまん・肉まん | ●手作りパン     |
| ●フランクフルト  | ●つくね       |
| ●チョコバナナ   | ●天ぷら       |
| ●ポップコーン   | ●野菜・花き・加工品 |
| ●焼き鳥      | ●飲み物       |

みんなでワイワイ  
おいしいメニューが  
いっぱい!!







# 女満別空港

「ベア・ドゥ・ドリーム」がやってくる!!

空の日にエア・ドゥのマスコットキャラクターが機体に描かれた「ベア・ドゥ・ドリーム」が飛来します。ぜひ、見に来てください。

わくわく体験  
嬉しい・楽しい貴重な体験

来場者抽選  
15名様限定

## セスナ機体験搭乗抽選会

北海道航空のセスナ機に搭乗できるチャンス!!

搭乗時間: 1回約15分  
(計5回 定員1回につき3名)



当日、配付される抽選応募券を受付の抽選箱にご投函ください。抽選時間に本人がいない場合は無効とします。

※ご応募は、お一人様1回限りとし、小学生未満は保護者同伴となります。

## 特設コーナー

- 特産品販売(トマトジュース試飲等)
- 機内販売用グッズ販売(エア・ドゥ)
- 無料送迎バス運行
- 無料こども縁日(空港ビル2階)

## もちまき大会

航空グッズなどが当たる!  
(14:30~ 空港管理事務所前)

## アクセス ACCESS

### 無料送迎バス運行

女満別ゲートボールセンター  
正面玄関前発

送迎バス 行き (ゲートボールセンター→女満別空港)		送迎バス 帰り (女満別空港→ゲートボールセンター)	
9:30発	9:40着	12:05発	12:15着
12:30発	12:40着	15:15発	15:25着

### 無料駐車券を配付

空港駐車場を利用された来場者には、会場内のさくら豚串販売テントにて1日無料駐車券をお渡しします。お気軽にお申し出ください。

# スカイフェスティバル

わくわく見学  
行きたかったあの場所へ!

【とき】9月3日(土) 10:00~15:10

【ところ】女満別空港敷地内にて開催

※当日の天候状態により、内容を一部変更・中止することがあります。

## 滑走路場周道路見学会

普段は立ち入ることができない滑走路の場周道路をバスで1周します。

定員1回80名 計240名  
午前の部2回・午後の部1回開催  
定員になり次第受付は終了します。お早めに!

当日  
要受付

## 空港消防車見学会

大型化学車、水槽車、医療資機材車など、空港消防の車両を見学することができます。

受付: 空港管理事務所  
午前と午後2回に分けて開催

当日  
要受付

## 航空券が当たる! 空港ビルお楽しみ抽選会

当日13時まで、空港ビル内売店及び飲食店でお買い物やお食事1000円につき1枚の抽選補助券、3枚で1回抽選できます。

抽選会: 空港ビル2階ロビー15:00~ ※抽選時間に本人がいない場合は無効とします。

【賞品】日本航空で行く羽田空港周辺JAL施設での「学校では受けられない授業」ペア3組ご招待・新千歳空港往復航空券1名様・羽田空港往復航空券1名様 など

※毎年実施しておりました管制塔見学会は、本年は諸事情により中止します。

※各イベントのその他詳細は下記お問い合わせ先までご連絡いただくか、当日会場にてご確認ください。

※各体験・見学イベントの開催時間の詳細は下記タイムテーブルにてご確認ください。

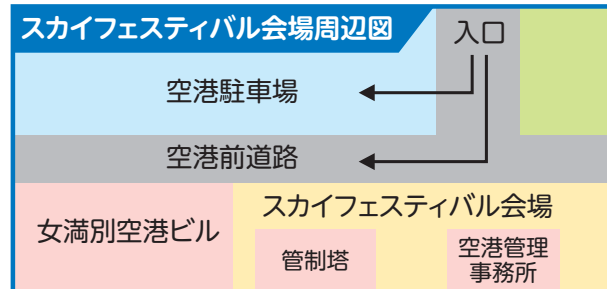

ご家族そろって  
どうぞ、お越しください!!

- 主催 女満別空港「空の日・空の旬間」実行委員会
- お問い合わせ 東京航空局女満別空港出張所 TEL.74-2673  
北海道女満別空港管理事務所 TEL.74-2222  
総務課企画グループ(内線211)

	9:30	10:00	11:00	12:00	13:00	14:00	15:00
セスナ機体験搭乗抽選会	9:30 抽選券配付・申込み	10:00~ 抽選会	10:30 搭乗 1回目 10:55 搭乗 2回目 11:20 搭乗 3回目		13:00 搭乗 4回目 13:25 搭乗 5回目	※機材の故障及び天候状態によっては、時間の変更や中止となる場合があります。	
記念撮影会		10:00~12:00 午前の部受付(11:30受付終了)			12:40~14:00 午後の部受付(13:30受付終了)		
滑走路場周道路見学会		10:00~10:15 受付 1回目	10:20~10:50 見学	11:10~11:25 受付 2回目	11:30~12:00 見学	13:00~13:15 受付 3回目 13:20~13:50 見学	14:30~ もちまき大会 空港管理事務所前
空港消防車両見学会			10:30~12:00 午前の部 見学		13:00~14:00 午後の部 見学		
「ベア・ドゥ・ドリーム」がやってくる					13:15~13:45 駐機時間(時間が変更になる場合があります)	※機材の故障等により、飛来しない場合があります。	
空港ビルお楽しみ抽選会							15:00 抽選会

見学  
タイム  
テーブル



## 女満別小学校体育館の建設工事が始まりました。

新体育館建設工事が、旧給食センターを解体した跡地に平成24年3月完成予定で始まりましたのでお知らせします。

工事期間中は、学校周辺において工事関係車両等が数多く通行することとなりますが、ご理解とご協力を賜りますようお願いいたします。

### 【体育館建設工事概要】

構造 / 鉄骨鉄筋コンクリート造一部鉄骨造2階建  
 床面積 / 1,400.86㎡  
 主要室 / 玄関・アリーナ・ステージ・  
 控室・ミーティングルーム・  
 更衣室・便所・器具庫

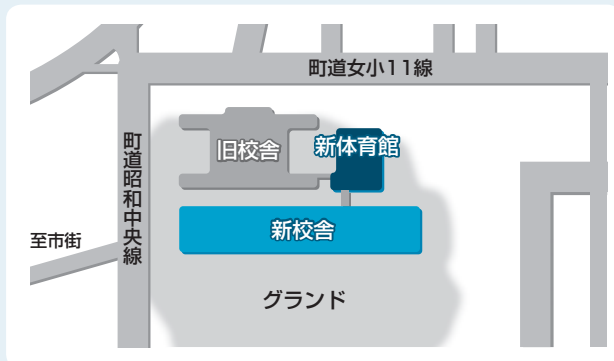

### 【女満別小学校建設事業の年次計画(予定)】

- ◆平成21年度・平成22年度:新校舎・新給食センター建設(完成)
- ◆平成23年度:旧給食センター解体、新体育館建設
- ◆平成24年度:旧校舎・旧体育館解体
- ◆平成25年度:外構工事

よくやったね!!  
 これからも歯みがき  
 がんばろうね!!

## あつまれ!! 虫歯ゼロ KIDS

荒井 李心ちゃん  
 (北1区)

8月に行われた今回の3歳児健診では、  
 虫歯のない子が1名いました。

町長手記

先月「市町村長交流セミナー」に参加しました。道内市町村長の研修会で、例年7月に開催されています。講師を招き講演やパネル討議などの内容です。

今年には大学の教授、経営再建をされた元バス会社の社長から、分権時代の自治体のあり方や意識改革の大切さについての講演がありました。

地方分権、地域主権は自己決定、自己責任が原則といわれています。行政は事務事業の執行と税金(予算)の配分を担います。議会はチェック機能、決定機能をもちます。町民は納税(負担)の義務と幸せに暮らす権利を有します。自己の決定に責任を持つためには、これらのことを各々が理解

### 意識改革



Eiji Yamashita

### 町長手記

学校給食は導入当初から見て目的が変わりました。保育園や幼稚園に求められる要素も変化しています。事業目的をもう一度確認すると同時に、負担のあり方も検証すべきであるということです。道路、福祉、教育、産業、交通、医療など町民の要望は幅広く、数多く寄せられます。実現するには予算が必要です。税金で賄うか、当事者に負担いただくか、その両方なのか。そのことも論議し、説明していくことが新しいまちづくりに繋がるといふ内容に、額とところがありました。

私自身も職員も、預からせていただいている税金(予算)をどのように活用するか、今一度意識改革しなければいけないと感じました。当然皆さんに喜んでいただけることが前提です。町民の皆さんも役場への要望がどのような形で実現に向かうのか、逆にどうして実現されないのか。予算と負担の視点からも考えていただければありがたいと思います。

9月の山下町長の総合支所勤務日は **7日水・15日木・27日火**です。

# 大募集!! マラソンナー

ビッグチャレンジ!! 大空町

標高差678メートルを 豪快ダウンヒル!!

がんばろう日本 28th もこと山 ふきおろしマラソン

2011 10/30日 雨天決行

申込締切 9月30日(金) 当日消印有効

MOKOTO MOUNTAIN MARATHON

写真はコースの途中にある日本最大級の芝桜公園(開花時期は5~6月のため大会当日は開花していません)

### コース略図

START ハイランド 小清水725

ゴール 多目的運動広場

競技種目	出場資格		高校生		中学生		小学生(男子・女子)	
	男子	女子	男子	女子	男子	女子	4~6年生	1~3年生
ハーフ	ハーフ	ハーフ						
10km	10km	10km	10km					
5km	5km	5km	5km	5km	5km			
3km			3km			3km	3km	
2km								2km

参加料 大人 2,000円 ※町内在学の小・中・高生は無料

参加申込み方法

参加に関するお問い合わせ

東藻琴海洋B&G海洋センター ☎66-2741

主催/第28回もこと山ふきおろしマラソン実行委員会



Summer Festival

Summer Festival

女満別東藻琴  
盆踊り大会



第39回  
めまんべつ観光  
夏まつり



七夕行灯行列



第1回ゆかた総選挙



Sports  
バスケットボールフェスティバル



建国大学VS東京成徳大学



少年・少女バスケットチーム  
熱血指導!



東京成徳大学VS大阪産業大学







# おおぞら

9

2011 September No.66

■表紙写真 メルヘンの丘 道の駅まつり

今月の表紙は、メルヘンの丘 道の駅まつりでの桑名正博さんのコンサート風景です。他にも楽しい催しがいっぱいでした。

UD FONT



広報おおぞらは、見やすさや読みやすさを配慮したユニバーサルデザインフォントを採用しています。また環境にやさしい植物油インキを使用しています。



## 大空町の人口と世帯

平成23年7月現在(前月比)

8,097人(+6) ● 男 3,947人(+5) ● 女 4,150人(+1)

3,131世帯(+4)

### こんにちは赤ちゃん

- 栄町しらかば/小野 <sup>そういちろう</sup> 綜一朗くん(保:英樹さん)
- 錦町はなぞの/松本 <sup>さくら</sup> 咲空ちゃん(保:正幸さん)
- 住吉/上山 <sup>れおん</sup> 怜穂くん(保:龍司さん)
- 栄町しらかば/原田 <sup>りゅうわ</sup> 流羽くん(保:英樹さん)
- 中央区/中田 <sup>りな</sup> 琉愛ちゃん(保:祐貴さん)
- 南区/野田 <sup>おりか</sup> 織花ちゃん(保:一さん)
- 大進/曾我 <sup>かなと</sup> 奏斗くん(保:洋介さん)

※保=保護者



### おくやみ申し上げます

- 栄町 3/番場 房子さん(69歳)
- 栄町 5/砂田 文治さん(80歳)
- 本郷/本田 よし彥さん(93歳)
- 北1区/遠藤 竹藏さん(89歳)
- 明生/千田 マツ子さん(73歳)

### ご寄附ありがとうございます

- 北1区/遠藤 キミエさん  
夫の死亡 香典返しを廃して
- 明生/千田 幸一さん  
母の死亡 香典返しを廃して
- 日の出/岡崎 トシ子さん  
夫の死亡 香典返しを廃して
- 栄町 5/砂田 清子さん  
夫の死亡 香典返しを廃して
- 本郷/本田 ヨシ子さん  
義母の死亡 香典返しを廃して

発行 大空町役場総務課

TEL 0152-742111 FAX 0152-742191

制作・印刷 (株)須田製版

## Welcome Ozora town

新しい語学指導助手として来町された、ミリー先生をご紹介します。

- Name: ホーイ・チャン(呼称:ミリー)
- Age: 24歳
- Origin: カナダ(香港で生まれ、1993年カナダバンクーバーへ移住)
- Career: プリティッシュコロンビア大学で心理学、経済学を学び、会計事務所で会計補佐、受付に従事
- Hobby: ハイキング、キャンプ、カヤックなどのアウトドア



Milly

皆さん初めまして。  
 “ミリー”と呼んでください!  
 語学指導助手としてこれからお世話になります。  
 日本語を上手に話せるようになりたいので、気軽に話しかけてくださいね。  
 皆さんにお会いできることを楽しみにしています。