

あそび



主な内容

特集

みんなで育もう!親子の
きずなと地域のきずな **子育て支援**…… ④

がんばったね! **運動会**…………… ⑫

7

2011 July

No.64

住宅リフォーム事業 追加募集 今年度最終です!

町では住宅の安全性・耐久性及び居住性の向上と、町内住宅関連業者の振興及び雇用を促進し地域経済の活性化を図ることを目的に、本年4月から住宅リフォームに要する費用の一部を助成しています。

当初6月末までの募集期間となっておりましたが、申込者多数のため4月12日で受け付けを締め切らせていただきました。しかし、その後も希望される方が多数いらっしゃいましたので、今回6月町議会定例会で増額補正を議決いただき追加募集することとなりました。町民の皆様には大変混乱を招き深くお詫び申し上げます。今後は制度改正により混乱を招かないように努めて参ります。

旧東藻琴国保診療所を 障がい者福祉施設へ改修します!

運営開始:平成24年4月(予定)

旧東藻琴国保診療所を障がい者福祉施設に改修することとしました。完成は平成24年1月で、運営開始は平成24年4月を予定しています。施設内は、2階に居住の場として9室、1階に一時的な入居施設として2室のほか生産活動や創作活動などを支援する機能を有する施設として改修しています。

入居者等の募集については、工事完成後、北海道の許可を得た後に行います。準備が整いましたら広報誌等で募集・お知らせします。

提供するサービス

居住の場

- 入浴、排せつまたは食事などの介護
- 調理、洗濯または掃除などの家事の援助及び助言
- 生活等に関する相談または助言
- 就労先や関係機関などとの連絡
- その他の日常生活上の支援 など

一時的な入居施設

- 諸事情により短期間施設に入所が必要な障がい者への介護 など

日中支援の場

- 創作活動などの機会の提供
- 生産活動など活動の機会の提供
- 就労に必要な知識及び能力の向上のために必要な訓練 など

名称を大募集!!

身近に感じ、親しみをもってもらうため、名称を募集します。

- 応募対象 大空町在住の方
- 応募作品 1人1点
- 応募方法 役場、総合支所に備え付けの「応募用紙」または、メモ用紙等に「施設名称」、「名称の説明」、「住所」、「氏名(ふりがな)」、「性別」、「電話番号」及び「職業・学校名」を記載のうえ、次のいずれかの方法で応募ください。
 - ① 役場福祉課福祉医療グループ(1階)または総合支所住民福祉課福祉グループ(1階)
 - ② ふれあい意見箱
 - ③ ファックス 役(74-2191)または 支(66-2423)
 - ④ 大空町ホームページ <http://www.town.ozora.hokkaido.jp>
- 応募締切 7月29日(金)まで
- 選考 大空町地域自立支援協議会の意見を聴いて選考します。
- 表彰 採用作品については、表彰を行い、町広報誌等に掲載する予定です。

■お問い合わせ 役 福祉課福祉医療グループ(内線 109)

補助対象期間 平成23年度～平成25年度(3年間)

※本事業は単年度事業ではなく平成25年度までの3年間実施します。

- 補助対象者
 - 町内に住所を有する方及び町内に移住する方で、移住についての確約書を提出した方
 - 住宅リフォームを行う住宅の所有者であり、リフォーム完了後その住宅に居住する方
 - 本人及び同一世帯に属する方が、町税等を滞納していないこと。

- 補助対象住宅 ● 町内に存する個人所有の住宅。店舗等併用住宅は、居住の用に供する部分のみが該当

- 施工業者 ● 大空町商工会員であり、町内に独立した事業所を有する建築、電気、管、冷暖房、土木等、住宅リフォーム等に関連する事業者。

補助対象工事

工事費(消費税等を除く)が30万円以上で、補助金交付決定後(着工)からその年度の3月31日までに工事費用の支払いを含めて完了し、補助金の交付請求までを行う住宅リフォームの工事

- ① 住宅の増築や改築工事
- ② 住宅の改修工事
 - ・基礎、土台、梁、または、柱の工事
 - ・筋かい、火打ち等による構造補強工事
 - ・外壁、屋根等の改修工事、または塗装工事
 - ・世帯構成変更等に伴う間取りの変更、段差解消等の工事
 - ・断熱工事
 - ・各種内装(フローリング、クッションフロア、畳、クロス、石膏ボード、化粧合板等)工事
 - ・通路、融雪設備、外構に係る工事
 - ・その他耐久性・安全性等、性能を高めるために必要な工事
- ③ 改修工事に該当しないもの
 - ・床、壁、天井のいずれにも固定されない物品等の購入または設置に要した費用(後付照明器具、据置きコンロ、ストーブ、家具、その他)
 - ・外構に係る散策路、庭、花壇等の施工に要した費用

補助金額 費用の3分の1(千円未満切り捨て)

※同一住宅及び同一人について1回限り
※30万円上限

追加募集期間 7月1日(金)～7月15日(金)

※この期間に事業採択申請書を申し込み先まで提出してください。(申請書を備えています)
※事業採択申請が予算範囲を超えた場合は、公開抽選会において決定します。

公開抽選会 7月20日(水)

※事業採択申請が予算範囲を超えない場合は抽選を行わず採択決定を行います。
※抽選会を実施する場合は、個別連絡をさせていただきます。

◆住宅リフォーム事業補助金手続きの流れ◆

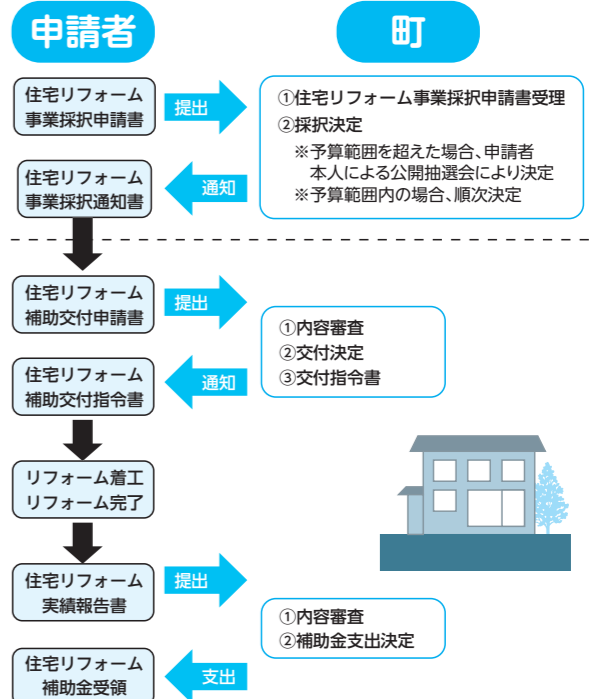

■お問い合わせ・申し込み 役 産業課商工グループ(内線 312) 支 産業建設課産業グループ(内線 444)

6ヵ月歳から2歳児の保育*

町では、子育て支援策として0歳児からの保育も行っていきます。保育をすることが困難な方(保育要件参照)は保育を受けることができます。



遊んだあとは、お昼ご飯。みんなで楽しくいただきました〜♪この後はお昼寝です。いい夢が見れますように。入園から3ヵ月、生活のリズムも揃ってきました。

保育要件

保護者及び同居の親族等が次のいずれかの要件に該当すること。

- ① 自宅外で仕事をしているため保育できない。
- ② 自宅で家事以外の仕事をしているため保育できない。
- ③ 妊娠中であるか、出産後間もないため保育できない。
- ④ 病弱であったり、家族の介護等をしているため保育できない。
- ⑤ 火災や災害で家屋を失った等により保育できない。

- **保育時間** 通常保育 平日 午前8時～午後4時
土曜日 午前8時～正午
延長保育 平日 午後4時～6時
- **入園料** 2,100円
- **保育料** 通常保育 月額 9,000円
延長保育 月額 4,500円
- **定員** 豊住保育園 15人
東藻琴保育園 18人
- **募集時期** 来年度の募集は11月ごろになります

■お問い合わせ
教育委員会 学校管理課(内線452・506)

利用者の声



○ 家の中ではできる遊びが限られているので、室内遊具や読み聞かせなどの時間もあり、楽しく過ごせます。

○ 育児の悩みを共有できて良いです。

○ 同じ年代の子どもたちと触れ合ういい機会になっています。

○ 初めて来たときは不安でしたが、先生たちが話しかけてくれて、徐々にほかの来場者の方ともお話できるようになりました。



めちやいんど館
わんぱくクラブ
活動予定は
毎月15日発行の
広報おおぞら
「まちのおしらせ」で
紹介しています。

親子サポート

子育て支援

みんなで育もう！
親子のきずなと地域のきずな



めちやいんど館

わんぱくクラブ(生涯学習センター)

町では、未就学児(0〜3歳)の子育て支援を行っています。

自由に遊べる広い空間、豊富な児童書、大小さまざまな遊具、保育士のサポート。お子さんが伸び伸びと楽しく遊べる施設です。同年代の子ども達との触れ合いやお母さん同士の交流など、自宅にこもりがちな子育てから一歩進んでみませんか。

毎月イベントや季節ごとの遊びを行っています。ぜひ参加ください。

めちやいんど館 午前9時30分～正午

参加人数 平均10人/日



わんぱくクラブ 午前10時～正午

参加人数 平均4人/日

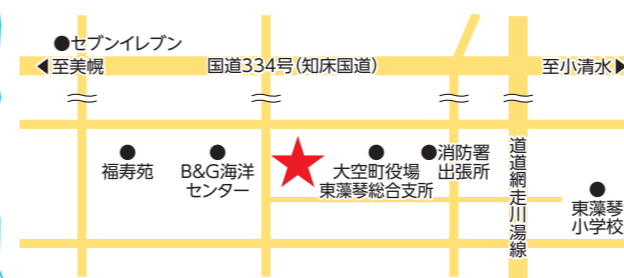

■お問い合わせ 福社課福祉医療グループ(内線 109) 住民福祉課福祉グループ(内線 421)

●保険料のお支払い方法 ※保険料は、所得税や個人住民税の社会保険料控除の対象となります。

保険料のお支払いは、「年金からのお支払い」と「口座振替」を選ぶことができます。

- 「口座振替」を希望される方は、**役** 福祉課福祉医療グループ、**支** 住民福祉課福祉グループへお申し出ください。

【お申し出の際に必要なもの】 **ご本人の保険証、預金通帳とお届け印**

- 「年金からのお支払い」の場合は、手続きの必要はありません。

●保険料の減免

- 保険料のお支払いが困難な場合は、ご相談ください。災害、失業などによる所得の大幅な減少、その他特別の事情で生活が著しく困窮し、保険料のお支払いが困難な方については、保険料の減免を受けられる場合があります。

新しい保険証に変わります

現在ご使用の保険証の有効期限が7月31日をもって満了となるため、8月以降は使用できなくなります。

7月中に新しい保険証を交付しますので、お手元に届きましたら、お持ちの保険証を破棄し、新しいものをご使用ください。

- ◆ 新しい保険証の有効期限は、平成25年7月31日までです。
- ◆ 紛失したときや汚れたときは、再交付しますのでお申し出ください。
- ◆ 今回から、うら面に臓器提供に関する意思表示欄があります。

保険証の色は変わりません(黄色です)

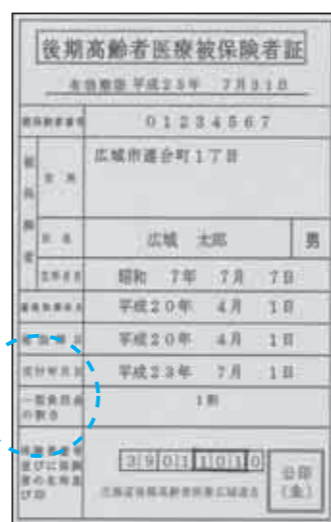

減額認定証(限度額適用・標準負担額減額認定証)も新しくなります

現在ご使用の減額認定証の有効期限が7月31日をもって満了となるため、8月以降は使用できなくなります。

該当となる方には、7月中に新しい減額認定証を交付しますので、8月1日からは新しいものをご使用ください。

※有効期限が保険証と異なりますのでご注意ください。

減額認定証の交付対象となるのは、次の区分Iまたは区分IIに該当する方です。

区分II	世帯全員が住民税非課税である方
区分I	世帯全員が住民税非課税である方のうち、次のいずれかに該当する方
	・世帯全員の所得が0円の方 (公的年金収入のみの場合、その受給額が80万円以下の方)
	・高齢福祉年金を受給されている方

減額認定証の色も変わりません(オレンジ色です)

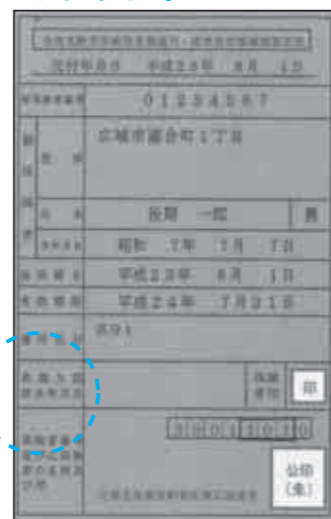

■お問い合わせ 北海道後期高齢者医療広域連合 〒060-0062 札幌市中央区南2条西14丁目 国保会館6階 TEL.011-290-5601
役 福祉課福祉医療グループ(内線108) **支** 住民福祉課福祉グループ(内線424)

後期高齢者医療制度のお知らせ

保険料のお支払いと保険証(被保険者証)の一斉更新について

後期高齢者医療制度は、被保険者(加入者)の皆様にご負担いただいている保険料によって成り立っています。皆様が将来にわたって安心して医療を受けるための貴重な財源となりますので、今後とも保険料をお支払いいただきますようお願いいたします。

～保険料額は、7月に個別にお知らせしますのでご確認ください～

●保険料の計算方法 (保険料率は、平成22年度と変わりません)

$$\text{均等割} \text{ [1人あたりの額]} \quad 44,192\text{円} \quad + \quad \text{所得割} \text{ [本人の所得に応じた額]} \quad \times \quad 10.28\% \quad = \quad \text{1年間の保険料} \text{ (100円未満切り捨て)} \quad \langle \text{上限額: 50万円} \rangle$$

(平成22年中の所得-33万円)

※年度の途中で加入したときは、加入した月からの月割で計算します。

●保険料の軽減

①均等割の軽減(年額) [所得に応じて、均等割44,192円が以下のとおり軽減されます]

- 軽減は被保険者と世帯主の所得の合計で判定します。
- 被保険者ではない世帯主の所得も判定の対象となります。

所得が次の金額以下の世帯	軽減割合	均等割の年額
33万円かつ被保険者全員が所得0円 (年金収入のみの場合、受給額80万円以下)	9割軽減	【年額】4,419円 (39,773円軽減)
33万円	8.5割軽減	【年額】6,628円 (37,564円軽減)
33万円+(24万5千円×世帯主以外の被保険者数) ※単身世帯の方は該当しません	5割軽減	【年額】22,096円 (22,096円軽減)
33万円+(35万×世帯の被保険者数)	2割軽減	【年額】35,353円 (8,839円軽減)

②所得割の軽減

- 被保険者個人の所得で計算します。

所得が次の金額以下の方	軽減割合
所得から33万円を引いた額が58万円以下の方	5割軽減

③被用者保険の被扶養者だった方の軽減

- この制度に加入したときに被用者保険の被扶養者だった方は、所得割はかからず、均等割が9割軽減となります。
- ※被用者保険とは、協会けんぽ等、主にサラリーマンの方々が加入している健康保険のことで、市町村の国民健康保険等は含まれません。

大空町交通安全防犯推進委員会からのお知らせとお願い

自主防犯パトロールのお願い

今年5月に開催された交通安全防犯推進委員会の総会で、自治会ごとに取り組む自主防犯パトロールが次の実施内容で決定され、それぞれの地域にあった形での取り組みが行われ、地域の安全が保たれています。従来は歩行によるパトロールでしたが、**青色回転灯**（青色回転灯の詳細は、下に掲載してあります）を利用して、自動車による方法もありますので、各自治会や団体等で十分協議し、これから年間を通して自主防犯活動の取り組みをお願いします。

- 実施内容**
- ・毎月3回程度（夜間）
 - ・各自治会でパトロールの班編成、場所、時間帯を決定



ぶらりご近所パトロール隊員募集！

子どもたちの身近には多くの危険が潜み、通学路や自宅付近までもが安全とは言えない状況となっています。そこで、毎日の散歩時間や買い物へ行く時間等を登下校の時間帯に合わせるなど、通学路や学区内でのパトロールによる見守りや呼びかけ活動などを行っていただく「地域安全・防犯ボランティア」を募集します。それぞれの方が、「できることを」「できるときに」「できる範囲で」行っていただけたらと考えています。パトロール隊員登録の協力をお願いします。登録の形態は、個人・夫婦・友達等のいずれでも可能です。登録していただいた方には次の防犯用品を貸し出します。

- ◎ パトロール用腕章
- ◎ パトロール用ベスト

6月15日現在の登録状況
42名（男26名、女16名）

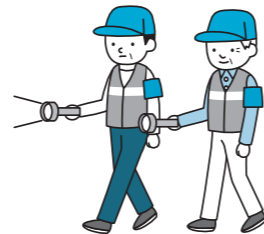

青色回転灯について

防犯推進委員会が登録した自動車は、青色回転灯の装着が認められています。

6月15日現在で、自動車14台・実施者39名が北海道警察北見方面本部から証認を受けています。

証認を受けるためには、自主防犯パトロールを実施する方の運転免許証の写し、登録する自動車の検査証の写し、自動車の前方と横からの写真等が必要となります。

詳細は、**役場住民課**まで、お問い合わせください。



不審者警戒巡視のお願い

町内における事件発生の防止、住民犯罪への不安を解消するとともに、住民一丸となって子どもを「皆で育てる」、安全を「皆で守る」ことをめざし、不審者警戒巡視を行っています。

※「不審者警戒巡視班編成表」により実施していますので、各自治会内で協議し、ご理解とご協力をお願いします。

- **実施期間**
6月1日～平成24年5月末までの各学校開校時期（児童・生徒等の下校がない日は除く）

- **実施場所、時間**
 - ①女満別小学校～めちやいんど館（午後2時～3時30分）
 - ②女満別中学校～女満別高校（午後4時～5時30分）
 - ③東藻琴小学校～東藻琴中学校（午後2時30分～4時）

- **実施方法**
 - 月 ⇒女満別小学校PTA（女満別地区）
 - 火・金 ⇒役場・総合支所
 - 水 ⇒青少年教育育成機関・団体・消防（東藻琴地区）
 - 木 ⇒消防団（女満別地区）・各自治会

- **巡視用資材**
防犯用ベスト（2）・腕章（2）・車両用ステッカー（2）を使用します。赤色回転灯は当日貸与します。



国民健康保険税のお知らせ

課税限度額が変わります

地方税法の改正により、国民健康保険税の課税限度額が以下のように変わります。

- 医療分** 【改正前】50万円 → 【改正後】51万円
- 後期高齢者支援分** 【改正前】13万円 → 【改正後】14万円
- 介護分** 【改正前】10万円 → 【改正後】12万円



国保税はこうして決まります！

国保が負担するその年に見込まれる医療費などの支出から、国などの補助金等を差し引いた額を国保税で賄います。国保税は、皆さんが医療を受けるための「医療分」、75歳以上の方々の医療費を支援するための「後期高齢者支援分」、介護サービスを必要とする方々の給付費を支えるための「介護分」に区分され、それぞれ税率や、納め方が異なります。

●国保税の税率

	所得割	資産割	均等割	平等割
	加入者の所得に応じて課税	加入者の資産に応じて課税	世帯の加入者数に応じて課税	世帯ごとに課税
医療分 0歳～74歳までの方に課税されます	4.70%	19.00%	26,400円	29,000円
後期高齢者支援分 0歳～74歳までの方に課税されます	1.00%	4.00%	6,200円	6,800円
介護分 40歳～64歳までの方に課税されます	0.74%	—	9,600円	6,200円

国保は、みなさんの健康と暮らしを守るための制度です。加入者の皆さんに国保税を納めていただき、皆さんが病院などで一部負担した医療費の残りを国保が負担します。国保税は、国保を運営するための大切な財源となりますので、期限内にきちんと納め、国保が健全に運営できるようにご協力をお願いいたします。

担当自治会	氏名	所属(役職)
朝日	阿部 友之	建設課課長
朝日	篁 充清	産業課主査
朝日	村山 修	総務課主査
巴沢	福田 重幸	産業課課長
巴沢	阿部 征弘	産業課主査
巴沢	稲川 浩司	福祉課主査
日進	丹治 健	学校管理課主幹
日進	岩原 誠	総務課主査
日進	南部 光春	給食センター主査
日進	戸井 裕之	農業委員会主査
開陽	山本 勝栄	総務課参事
開陽	菅野 正泰	建設課主査
開陽	山本 学	福祉課主査
開陽	佐藤 昭平	産業課主事補
大成	松岡 隆	建設課主幹
大成	日根しのぶ	総務課主査
大成	大橋 秀章	地域振興課主査
大成	川井 義一	住民福祉課主査
大東	日下 勉	福祉課参事
大東	難波 茂浩	産業課主査
大東	宮田 栄	福祉課主査
大東	本荘 三樹	住民課主査
中央(女満別)	金子 秀富	出納課主幹
中央(女満別)	勝田 全	社会教育課主査
中央(女満別)	渡邊 豪	福祉課主事
本郷	中村 直樹	産業建設課主幹
本郷	与坂 敏幸	産業課主査
本郷	坂本 明広	福祉課主査
本郷	福原 英範	総務課主査
住吉	福田 和義	総務課主幹
住吉	砂金 英樹	住民課主査
住吉	山田 進也	産業課主事
住吉	森谷 崇裕	福祉課主事
豊里	星加 政志	福祉課主幹
豊里	阿部 悠志	議会事務局主事
豊里	藤岡 玲	福祉課保健師

担当自治会	氏名	所属(役職)
豊里	立田 浩貴	住民課主事
東区	橋詰 弘子	住民福祉課課長
東区	松田 純一	給食センター主査
西区	伊藤 裕幸	産業建設課課長
西区	斉藤 直美	住民福祉課主査
西区	阿部 亜美	地域振興課主事
南	漆原 紀博	産業建設課主幹
南	真鍋 崇	住民福祉課主査
南	佐川 睦代	学校管理課主査
中央(東藻琴)	田名部 淳	産業建設課主幹
中央(東藻琴)	遠藤 浩	地域振興課主査
北一	和泉 清一	産業建設課主幹
北一	向 三喜男	社会教育課主査
北二	菊地 教男	総合支所長
北二	小笠原美恵子	住民福祉課主査
上東	高島 清和	建設課主幹
上東	菅野 洋治	社会教育課主査
旭台	松野 正	学校管理課課長
旭台	岩渕 昭公	住民福祉課主査
千草	小黒 英俊	東藻琴高校主査
千草	高 昭寿	産業課主査
福富	川尻 洋昭	建設課主幹
福富	鈴木 章夫	学校管理課主査
未広	本田 裕行	住民福祉課主幹
未広	上地 孝史	東藻琴高校主査
山園	三上 貴史	住民福祉課主査
山園	能祖 一広	東藻琴高校主査
山園	山本 晃	産業建設課主査
新富	千葉 和伸	産業建設課主幹
新富	大山 徹	農業委員会主査
明生	田端 久剛	選管・監査事務局長
明生	河西 伸哉	産業建設課主査
大進	熊谷 裕幸	地域振興課主幹
大進	下元 愛	地域振興課主査
西倉	井上 透	住民福祉課主幹
西倉	斉藤 慎吾	学校管理課主事

報告

地域担当職員の一部が変更となりました

昨年、各自治会の地域担当職員の大幅な配置換えを行いました。今年一部を変更しましたので、ご紹介します。今後も、自治会と行政のパイプ役として、地域の取り組みや問題解決のお手伝い、地域づくりに関する情報のお知らせなどをすすめ、住民参加の協働のまちづくりをめざしていきます。みなさんのご理解、ご協力をお願いします。

地域担当職員の班長(責任者)

担当自治会	氏名	所属(役職)
湖畔	小野 弘光	給食センター主幹
湖畔	南 友美	総務課主査
元町第1	野呂田忠則	住民課主幹
元町第1	玉城 幸治	建設課主査
元町第2	大槻 明弘	福祉課課長
元町第2	中野 裕司	総務課主査
日の出町第1	菊地 幸夫	社会教育課課長
日の出町第1	中野 裕嗣	社会教育課主査
日の出町第1	安念 真人	住民課主事
日の出町第2	鈴木 秀之	議会事務局長
日の出町第2	小笠原和哉	住民課主査
日の出町第2	山本 純生	建設課主査
公園	秋葉 暢康	産業課主幹
公園	藤井 英夫	住民課主査
さくら	岸田 英夫	出納課課長
さくら	平野 毅	建設課主査
さくら	大沼 静恵	福祉課栄養士
錦町第1	竹内 智	農業委員会事務局長
錦町第1	北野 正人	住民課主査
錦町第2	竹内 幸次	総務課課長
錦町第2	阿部 雅浩	総務課主査
錦町第2	石川 大樹	住民課主査
錦町第3	作田 勝弥	産業課参事
錦町第3	玉山 秀子	建設課技師
錦町第3	三好菜穂子	総務課主事補
錦町はなぞの	横山 郁美	福祉課主幹
錦町はなぞの	佐川 雅仁	住民課主査
錦町はなぞの	伊藤 雄二	建設課主事
栄町第1	簾内 裕子	学校管理課主幹
栄町第1	歌丸 庸介	社会教育課主査
栄町第1	高橋 正樹	住民課主査

担当自治会	氏名	所属(役職)
栄町第2	高薄 敏行	農業委員会主幹
栄町第2	本田 誠市	建設課主査
栄町第2	土田麻梨江	福祉課保健師
栄町第3	渡邊 嘉	住民課主幹
栄町第3	砂金 睦	福祉課主査
栄町しらかば	田中 信裕	産業課主幹
栄町しらかば	里見 亜弥	住民福祉課主査
栄町しらかば	西 郁恵	福祉課主事
栄町しらかば	齊藤ひとみ	議会事務局主事補
栄町第5	佐々木徳幸	総務課主幹
栄町第5	山本 直子	福祉課主査
栄町第5	一橋 大地	社会教育課主事補
栄町第6	林 敏美	社会教育課主幹
栄町第6	藤田 静雄	建設課主査
栄町第6	石川さつき	総務課主事
栄町第6	阿部 愛	住民課主事
栄町第6	山口 弘	社会教育課主事補
東陽	佐薙 清美	福祉課主幹
東陽	福田 由佳	福祉課主査
東陽	佐藤 貴宣	福祉課主査
昭和第2	佐薙 幸史	建設課主幹
昭和第2	田中 学	建設課主査
昭和第2	土田 康裕	総務課主査
昭和第3	平田 義和	住民課主幹
昭和第3	笠井 進一	産業課主査
夕陽台	藤田 勉	総務課主幹
夕陽台	松川 一正	総務課主査
夕陽台	小島 孝幸	産業課主事
湖南	高橋 晃	住民課課長
湖南	長良 憲幸	総務課主査
湖南	水野 正樹	産業課主査

豊住合同大運動会



おっつと



東藻琴中学校運動会



そ~れ!!

女満別中学校運動会



がんばったね! 運動会

PHOTO
COLLECTION

行くぞ~!!



女満別小学校運動会



東藻琴幼稚園運動会



やったー!!



東藻琴小学校運動会

生涯学習情報 はばたき habataki

特設コーナー

女満別図書館
 期間:6月25日(出)~7月21日(休)

『鉄道でおでかけ』(1階・家族向け)
 子どもが大好きな鉄道の本や、鉄道を使った旅行の本などを紹介します。

『たのしいお料理』
 (1階・こども向け)
 思わず一緒に食べたくなるような、料理をテーマにした絵本を紹介します。

『結婚に関する本・育児に役立つ本』
 (2階・一般向け)
 先月に引き続き、「結婚や育児のお悩み解消!」をテーマに、結婚に関する本や育児に役立つ本を紹介します。

東藻琴図書館
 期間:6月25日(出)~7月21日(休)

『旅行ガイド・キャンプの本コーナー』
 家族や仲間たちと出かける計画をたてる時に役に立つ本を紹介します。

『長野 ヒデ子の絵本コーナー』
 長野ヒデ子さんは「せとうちたいこさん」シリーズなど、多くの絵本・紙芝居などで活躍しています。

『西澤 保彦の本コーナー』
 西澤保彦さんは本格ミステリとSFの世界を融合させた独自の作風で活躍しています。

『女満別文芸』『東藻琴文芸』
第4号が完成しました

平成22年度図書館事業「文章教室第4期」の作品を中心とした文芸誌を発行しました。どちらも1冊300円で購入できます。お求めは各図書館へお願いします。

女満別図書館イベント「町民図書館講座」のお知らせ
 テーマ:住民と図書館の協働でつくるまちづくり

- 講師 矢崎秀人氏 (前置戸町生涯学習情報センター長)
- 日時 7月17日(日)午後1時30分から
- 場所 女満別図書館2階多目的ホール
- 受講料 無料
- 主催 女満別図書館友の会

おおぞら 図書だより

File03

発行 財団法人女満別
 青少年育成事業協会
 (指定管理者)

新着図書のご紹介

- 【絵本】★ふうとはなとたんぼぼ/いわむら かずお
 ◆つんつくせんせいといたずらぶんぶん/たかどの ほうこ
 ◆みんなでせんたく/フレデリック・ステール
 ◆いろいろサンドイッチ/山岡 ひかる
 ◆おじいちゃんちのたうえ/さこ ももみ
- 【児童書】◆ガリバー旅行記/サラ・ウィルソン
 ◆斎藤佑樹/スポーツ伝説研究会
 ◆となえもんくん ことばの力のまき/もとした いづみ
 ◆くまのgorりんまほうにちゅうい/やえがし なおこ
- 【一般書】★東日本大震災 報道写真全記録/朝日新聞社・朝日新聞出版
 ◆仕事に効く「断捨離」/やました ひでこ
 ◆プリン屋さんのプリンレシピ/ケミュ
 ◆図解 病院のしくみが面白いほどわかる本/梶 葉子
 ◆文房具完全ガイド/晋遊舎
 ◆ペットボトルでアイデア家庭菜園/広瀬 薫

★…両館にあります ◆…女満別図書館のみ
 ◆…東藻琴図書館のみ

「エッセイ・童話・小説を書いてみよう」
 講師:松岡義和 (図書館長)
文章教室
 【東藻琴図書館】 7月6日(水) 午前10時から
 【女満別図書館】 7月20日(水) 午後6時から

「グリム童話を読む」
 講師:松岡義和 (図書館長)
読書研究会
 【東藻琴図書館】 7月13日(水) 午前10時から
 【女満別図書館】 7月27日(水) 午後4時から

7月の休館日

東藻琴図書館▶毎週日曜日
 女満別図書館▶毎週月曜日 19日(火) 振替休館
 両館共通▶18日(月) 海の日
 22日(金) 図書整理日
 (毎月第4金曜日)

森のお話ふくろうの「おはなしたいむ」
 ◆東藻琴図書館 7月16日(出) 午前10時30分から
 大型紙芝居を読みます。

「読み語りのじかん」
 ◆女満別図書館 7月9・23日(第2・4土曜日) 午後2時から
 9日の工作は「七夕かざり」です。

■東藻琴図書館 TEL.66-2010 FAX.66-2333 ■女満別図書館 TEL.74-4650 FAX.74-4820
 ●行事は全て参加無料です。お気軽にご参加ください。
 http://www.library.town.ozora.hokkaido.jp/library/opac

子育て



「しつけと自立」
 みなさんの家庭では、しつけについてどのように考えていますか。
 人は愛され理解されたがっている存在です。突然子どもがキレたとき、本人も親も理由がよく見え、怒鳴ったり苦しんだりしますが、理由はあるのです。
 日常、忙しく過ごしている親の気持ち、時間にゆとりを持つことがむずかしいです。少しの時間でも、日頃から相手の話をじっくり聞く、同じ目の高さで考える、深い関心を払う、といった姿勢を親が身につけることで、子どもは親に愛されている実感を得ることが出来ます。
 子どもは愛されていると感じるとき、安定した気持ちで問題に立ち向かうことができます。そして不必要に攻撃的にならず、他者や問題を受け入れることができ、大きく成長できるのです。
 大空町家庭教育推進協議会
 家庭教育の手引きシリーズより、
 子育て・家庭教育についてはお気軽にご相談ください。

- ご相談日時 毎週金曜日 午前8時45分~正午・午後1時~5時30分
- 問合せ 支 大空町教育委員会 ☎66・2805 (担当百武) (内線457)

大空町教育委員の任命について



6月11日をもって任期満了となりました田口り子さんの後任に、福田淳一さんが3月8日大空町議会定例会において同意を得て、6月12日付けで辞令交付されましたのでお知らせいたします。

●任期
 平成23年6月12日から平成27年6月11日まで

今月のことばき大学

- (東藻琴校) 町施設周辺の清掃作業
 ●日時 7月7日(水) 午前10時
 ●場所 東藻琴農村環境改善センター
- (女満別校) ちびっこスクール・異世代交流学習
 ●日時 7月13日(水) 午前9時30分
 ●場所 女満別小学校
 ※詳細は別途学生宛て連絡をいたします。
- 映画鑑賞会
 ●日時 7月28日(水) 午前10時
 ●場所 東藻琴農村環境改善センター
 ※クラブ活動があります。

活動掲示板

このコーナーでは、町民皆さんの学習成果を発表し合うスペースとして用意しました。たくさんの投稿をお待ちしております。

幸華会佐伯社中「池坊」いけばなの会

花展のお知らせ

初夏を迎え、みどりも濃くなってきました今日この頃、日頃の稽古のありようをご覧いただきたく、ミニ花展「花とともに」を開催します。皆様お気軽にお立ち寄りくださいます様お待ちしております。

- 日時 7月4日(月)~6日(水) 午前9時~午後4時
- 会場 女満別郵便局展示室
- お問い合わせ ☎74-3817(佐伯 幸恵)



大空町の話のニュース1カ月分
まとめてお届けいたします。

6月2日(木) 花いっぱい運動



自治会連合会、自治会女性部連絡協議会の皆さんにより、道道女満別空港線の路地花壇に花苗を植えていただきました。
ありがとうございました。

6月5日(日) 消防団演習



ゲートボールセンター駐車場で消防演習が行われました。小隊訓練、ポンプ操法訓練、模擬火災、分列行進などを行い、災害時における消防技術の向上と住民への防災意識の向上が図られました。

5月19日(木) 環境整備で地域貢献



5月19日、地域貢献事業として道路工業株式会社美幌工事事務所の皆様に東藻琴中学校周辺の落ち葉拾いなど環境整備を行っていただきました。ありがとうございました。

5月21日(土) 豊住小学校 タイムカプセル開封式



豊住小学校が開校100年を迎えました。平成5年3月23日に豊住中学校閉校記念事業として埋設されたタイムカプセルが開封され、懐かしい思い出の品々があふれ出しました。

6月7日(火) ボランティアと女満別高校生による環境活動



町内の各ボランティア団体61名と女満別高校2年生45名で、役場庁舎前・女満別駅・女満別空港前・特別養護老人ホームドリーム苑前において、花植えや草取りを行いました。

6月12日(日) 藻琴山開き



藻琴山6合目駐車場で、恒例の藻琴山夏山開き（安全祈願祭）が行われ、100人を超える登山者が山頂まで登りました。また、山岳会と子どもワールドの皆さんで、桜の苗木を植えました。

5月28日(土) ふれあい広場噴水にみんなでお絵かき



まちづくりグループのプロジェクトN5の主催で、きれいに塗り替えられた東藻琴総合支所前のふれあい広場噴水に小学生22名と保護者の皆さんが、色とりどりの「水の中の生き物」を一生懸命描きました。

5月31日(火) 女満別高校 春大会

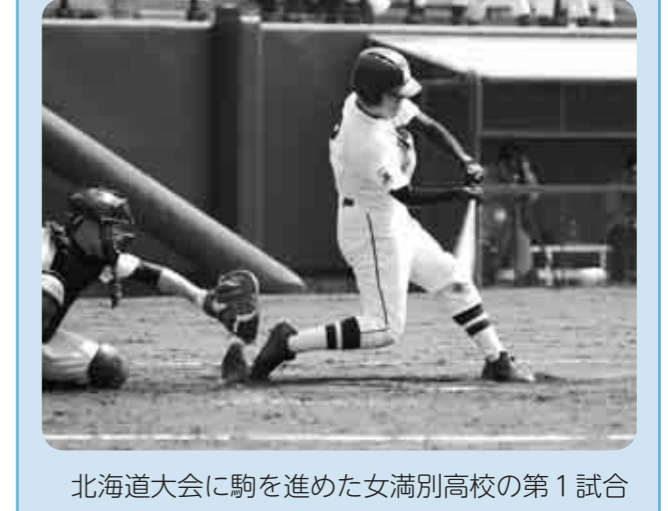

北海道大会に駒を進めた女満別高校の第1試合は旭川南と対戦。延長13回に及ぶ激闘の末、4対5で惜しくも敗れてしまいました。夏の大会は6月26日から7月2日にかけて北見支部大会が行われます。

7月 町からのお知らせ

info.

■お問い合わせ先
 役場
 TEL 0152-74-2111
 東藻琴総合支所
 TEL 0152-66-2131
 ホームページ
 http://www.town.ozora.hokkaido.jp

楽しいアウトドアの季節がやってきました!!また、今月は「町民ビッグデー」、「めまんべつ観光夏まつり」と夏のイベントが盛りだくさんですよ。

7月イベントカレンダー

1日(金)	山口 登喜雄「油絵ふる里展」
2日(土)	
3日(日)	
4日(月)	
5日(火)	国民年金事務相談所開設
6日(水)	家庭教育支援養成講座
7日(木)	
8日(金)	
9日(土)	女満別高等学校祭
10日(日)	町民ビッグデー
11日(月)	
12日(火)	献血車「ひまわり号」来町
13日(水)	
14日(木)	
15日(金)	
16日(土)	
17日(日)	
18日(月)	
19日(火)	
20日(水)	くらしと事業の法律手続相談会
21日(木)	
22日(金)	
23日(土)	
24日(日)	
25日(月)	
26日(火)	フロックス無料開放デー
27日(水)	
28日(木)	
29日(金)	
30日(土)	第38回めまんべつ観光夏まつり
31日(日)	

寺久保エレナ
北海道ライブツアー

8月4日(木) 開場 午後6時30分
開演 午後7時

●会場/教育文化会館
 ●料金/前売
 一般2,500円 ペア4,000円
 高校生以下1,500円
 ※当日券は500円増

■お問い合わせ 教育文化会館 ☎0152-74-2367
 URL http://www.town.ozora.hokkaido.jp/ikusei/index.html

山口 登喜雄 「油絵ふる里展」

二科展に多数の作品が入選している東藻琴出身の画家、山口登喜雄さんの油絵展を開催します。ぜひご覧ください。

●期間 6月22日(水)～7月29日(金)
 ●場所 教育文化会館ギャラリ
 ●期間 8月1日(月)～8月31日(水)
 ●場所 東藻琴農村環境改善センターロビー
 ●入場料 無料

家庭教育支援養成講座
「子どものかかる病気」
育ちを支える知恵
子どもが病気になった時の薬の使い方、健康に過ごす知恵の

水の中ウォーキング教室
とっても簡単

初心者でも簡単に行えます。お気軽にご参加ください。

●日程 7月15日(金)～8月12日(金) 午後2時～3時 毎週金曜日(計5回)
 ●場所 東藻琴B&G海洋センタープール
 ●対象 18歳以上の方
 ●指導 B&G海洋センターインストラクター
 ●用意するもの 水着、水泳帽、バスタオルなど
 ●参加料 無料
 ●問合せ・申込み 東藻琴B&G海洋センター ☎66・2741

お話を。お子さん連れ、親だけの参加も可能です。申し込みは不要ですので、ぜひ参加してください。

●日程 7月6日(水) 午前10時30分～11時30分
 ●場所 東藻琴生涯学習センター(わんぱくクラブ)
 ●講師 里見亜弥(保健師)
 ●問合せ 教育委員会社会教育課 家庭教育支援チーム ☎66・2805(内線458)

募集

- 海上保安官募集
- 海上保安学校学生採用試験
- 受付期間 7月19日(火)～8月2日(火)
 - 試験日 9月25日(日)
 - ＜1次試験＞ 9月25日(日)
 - ＜2次試験＞ 10月17日(月)～10月23日(日)
 - 採用課程 船舶運航システム、航空課程、情報システム課程、海洋科学課程
 - 最終合格発表日 11月15日(火)
 - 入校 平成24年4月
- 海上保安大学校学生採用試験
- 受付期間 8月25日(木)～9月6日(火)
 - 試験日 10月29日(土)・30日(日)
 - ＜2次試験＞ 12月16日(日)
 - 最終合格発表日 平成24年1月19日(木)
 - 入校 平成24年4月
 - 問合せ 網走海上保安署 ☎44・9118



- 自衛官募集
- 自衛官採用試験
- ＜航空学生(パイロット)＞
 - 受付期間 8月1日(月)～9月9日(金)
 - 試験日 9月23日(金)
- 受験資格 高卒見込含み20歳以上
- ＜一般曹候補生(男子・女子)＞
- 受付期間 8月1日(月)～9月9日(金)
 - 試験日 9月17日(土)
 - 受験資格 18歳～26歳
- ＜女子自衛官候補生(陸・海・空)＞
- 受付期間 8月1日(月)～9月9日(金)
 - 試験日 9月17日(土)
 - 受験資格 18歳～26歳
- ＜看護学生(男子・女子)＞
- 受付期間 9月5日(月)～9月30日(金)
 - 試験日 10月22日(土)
 - 受験資格 18歳～23歳
 - 問合せ 自衛隊帯広地方協力本部 網走地域事務所 ☎44・5743
 - http://www.mod.go.jp/gsd/f/jieikanbosyu/

注意

不正軽油防止強化月間

不正軽油とは、灯油や重油を混ぜたり、石油製品から密造した軽油で、これらの製造・販売・使用は、脱税行為だけでなく、

大気汚染や硫酸ピッチの不法投棄につながり、健康にも重大な影響を与えます。

道では、関係機関と連携して、不正軽油撲滅の取締りを強化しています。「不正軽油」の話を聞いたり、見たりした時は、ご

連絡ください。

●問合せ 不正軽油ストップ 110番(フリーダイヤル) 0800・8002・110
 オホーツク総合振興局税務課 網走市北7条西3丁目 ☎41・0613(直通)

冷蔵倉庫の調査をしています!

固定資産評価基準の改正により、平成24年度分の固定資産税から、一定の冷蔵設備を有する倉庫用建物の取扱いが変更されます。

対象となる倉庫用建物に対しては事前に現況調査が必要となります。ご協力をお願いします。

●お問い合わせ 税務課 住民課税務グループ(内線123) / 支 地域振興課(内線414)

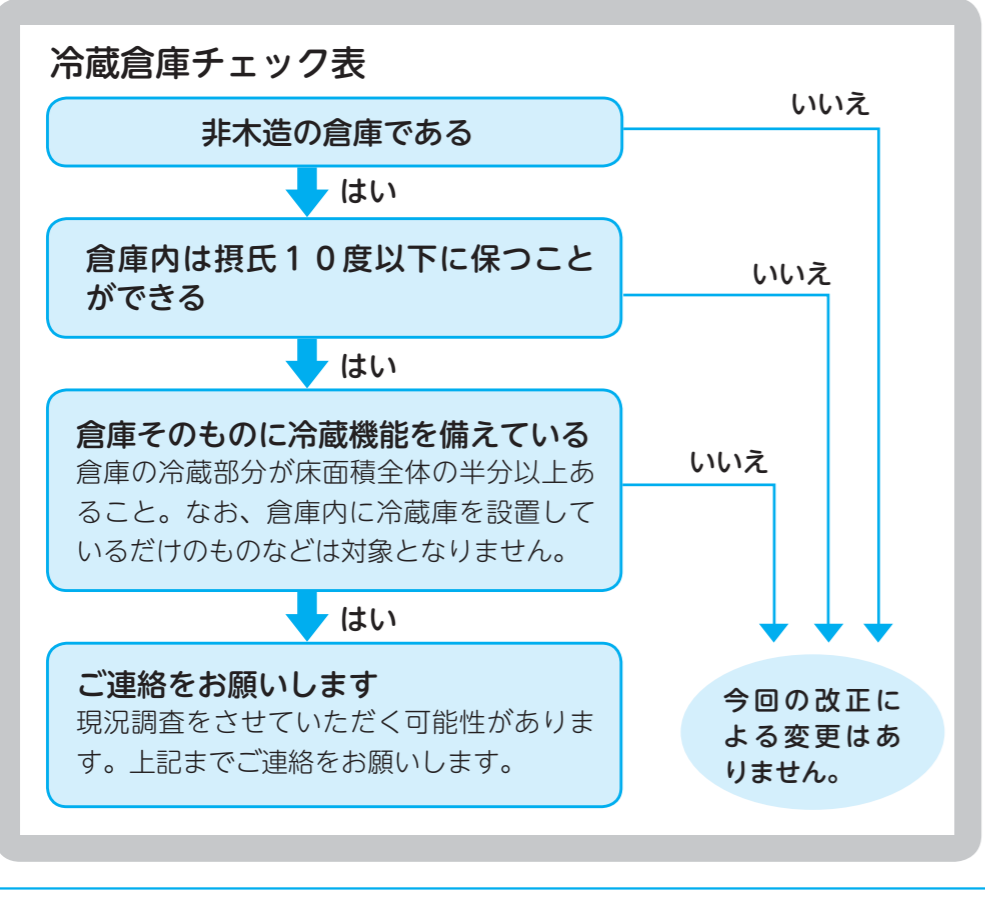

2011大空町町民ビッグデー

Big day 大空町

2011年7月10日 雨天決行
会場: いこいの広場 [役場周辺施設]
[主催 大空町町民ビッグデー実行委員会]

ツートン青木

(主なレパートリー)
美空ひばり・田村正和・布施明
桑田佳祐・郷ひろみ・秋川雅史
他多数...

ツートン青木 & みはる
ものまねライブショー

みはる

(主なレパートリー)
光浦靖子・坂本冬美・
松浦亜弥 他多数...

会場案内図



東藻琴地区から会場まで連絡バスを運行します。

東藻琴総合支所前→大空町役場前 東藻琴総合支所前発
●出発時間 午前9時15分出発 ●到着時間 午前9時45分到着
大空町役場前→東藻琴総合支所 大空町役場前発
●出発時間 午後3時15分出発 ●到着時間 午後3時45分到着

【お問い合わせ先】 産業課商工グループ ☎0152(74)2111(内線311)
産業建設課産業グループ ☎0152(66)2131(内線444)



アキオカマサコ (大空町出身) 明江 三奈 (大空町) 太田 いさむ (大空町)

PROGRAM 焼き肉・買い物広場など! 楽しいイベント盛りだくさん!

音楽広場ゾーン 《10:00~15:00》
10:00 オープニングセレモニー
鈴木実行委員長挨拶 山下大空町長挨拶
10:05 女満別小学校校管クラブ演奏
10:25 女満別中学校吹奏楽部演奏
10:50 太田いさむ歌謡ステージ
11:00 明江三奈歌謡ステージ
11:10 女満別龍舞隊
12:00 オープニングアクト
シンガーソングライター アキオカマサコ ステージ (大空町出身)
12:30 ツートン青木&みはる
ものまねライブショー
14:15 お楽しみ大抽選会
15:00 町民ビッグデー終了アナウンス

ちびっこ広場ゾーン 《10:00~14:00》
スマートボール(10台)
フアアコアラ
ふれあい動物園

焼肉広場ゾーン
●肉は買い物広場に出店する
精肉販売取扱店にて、事前に
購入お申し込みください。
当日販売もあります。
●炭、コンロ、網を無料で貸出します。
※割りばし、皿、タレなどは各自でご用意ください。

買い物広場ゾーン 《10:00~15:00(予定)》
町内の商店、団体、サークル等による出店
手作りの陶芸、飲食バザーが出店されます。

サマージャンポ宝くじ
賞金は、1等・前後賞合わせて
3億円。2等も1億円。
2千万サマーと同時発売
1等 2億円×26本
前後賞各 5千万円
2等 1億円×26本
●発売期間 7月11日(月)から7
月29日(金)まで
●抽選日 8月9日(火)
※この宝くじの収益金は市町村
の明るく住みよいまちづくり
に使われます。



ふれあいセンターフロツ
クス無料開放デー
7月26日(火)
遠くのお客より
近くのお客より
清潔で明るいお風呂をお楽しみ
ください。

小型特殊のナンバー交付
乗用装置を備えている農耕用
トラクターやコンバイン等で、
最高速度が35km/h未満のもの
は「小型特殊自動車」とな
り、公道を走行することはなく
も軽自動車税の申告をし、ナ
ンバープレートを付ける必要が
ありません。
所有されている場合は、必ず

申告をして、ナンバープレート
の交付を受けてください。また、
工場内などで使用されるフォー
クリフト等で、小型特殊自動車
に該当するものは手続きが必要
です。
これらの車両は、毎年4月1
日に所有されている方に軽自動
車税が課税されることになりま
す。
●問合せ 役 住民課 税務グ
ループ(内線123) / 支地
域振興課(内線414)

乳酪館臨時開館
毎週月曜日が定休日となっ
ていますが、夏休み期間中7月25
日(月)、8月1日(月)、8月8日(月)
は休まず開館します。
チーズやソフトクリームなど
のオリジナル乳製品の他に、今
年からゴードラチーズカレー、ピ
ザなどの軽食も始めましたの
で、是非ご賞味ください。

●問合せ ひがしもこと乳酪館
☎66・3953

住宅用火災警報器設置が
義務付けられています
皆様のご家庭に住宅用火災警
報器は設置されていますか?
大空消防署では、今年2月か
ら5月にわたり、大空町内全住
宅3,137世帯の住宅用火災
警報器の設置調査を行なった結
果、設置率は、68.7%(5
月31日現在)となっています。
まだ設置されていない方は、
早めの設置をお願いします。
全国で、設置により大事に至
らなかったという多くの奏功事
例があり、火災が減少傾向にあ
ります。

●問合せ 大空消防署(防災調
査係) ☎74・2619 / 大空
消防署東藻琴出張所(防災調査
係) ☎66・3344

ミニ消防車に乗れます!
大空消防署では、7月1日か
ら8月31日まで、消防車庫前
において、ミニ消防車を展示しま
す。(午前9時~午後5時)

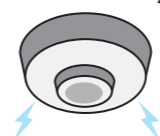

運転席、後部座席へ自由に乗
車ができます。
小さなお子さんに乗せて写真
撮影はいかがでしょうか。

●問合せ 大空消防署(防災調
査係) ☎74・2619

国民年金
事務相談所開設日
【相談日時】7月5日(火)・8月
9日(火) 午前10時~午後4時
●会場 網走市オホーツク文化
交流センター(エコーセンター)
※完全予約制です。利用される
方は、あらかじめ電話でお申込
みください。申込みは、相談日
の1カ月前からできます。
【予約電話番号】
☎0157・33・6007

【ご相談】



くらしと事業の

法律手続相談会

北海道行政書士会では会員により無料相談会を開催し、官公署への手続ほか、市民の皆さんの、いろいろなお悩みについてご相談に応じます。

今後毎月、北見、紋別、遠軽、斜里で毎月1カ所ずつ相談会の開催を予定しています。詳しくは、お問合せください。

- 日程 7月20日(水) 午前10時30分～午後3時30分
- 場所 網走市役所2階 相談室(網走市南6条東4丁目1番地)
- 問合せ 北海道行政書士会 網走支部 支部長 横内 寿治 ☎75・6123 (近藤まで) <http://www.abashiri-gyousei.com/>

医療

医療受給者証の更新

■「特定疾患(白色・桃色)」「ウィルス性肝炎進行防止対策(緑色)」「ウィルス性肝炎進行防止対策(肝炎治療特別促進事業)(核酸アナログ治療)(水色)」の各受給者証をお持ちの皆様へ

各医療受給者証の有効期限が9

月30日(金)となっている方で、10月1日(土)以降も医療受給者証の継続を希望される方は、更新の申請が必要となります。

●受付期間 7月1日(金)～9月30日(金)

※審査から交付までに時間を要しますので、お早めに申請されるようお願いいたします。

- 受付場所・問合せ 北海道網走保健所子ども・保健推進課
- ・保健予防係(網走市北7条西3丁目オホソック総合振興局1階) ☎41・0695 <http://www.okhotsk.pref.hokkaido.lg.jp/hk/hfc/>
- 出張受付
- ①日時 8月19日(金) 午前10時～正午
- ②日時 8月19日(金) 午後2時～4時

●場所 総合支所 相談室

●場所 大空町役場

☆保健所では、難病などでお困りの方のご相談を受けています。お気軽にご相談ください。

☎41・0697

〈例〉

- ・手足のふるえ、歩行困難、筋力の低下などの症状で、診断がつかずにお困りの方
- ・神経難病などの診断を受け、療養でお困りの方

重度心身障がい者・ひとり親家庭等・乳幼児等の医療費助成制度

町では心身に重度の障がいのある方やひとり親家庭の親子、乳幼児等を対象に受給者が負担しなければならぬ医療費の一部を助成しています。

- 助成対象 身体障がい者手帳1級若しくは2級の方、内部障がい3級の方、療育手帳のA判定の方、重度の知的障がいと医師の診断を受けた方、精神障がい者保健福祉手帳の1級に該当する方(入院以外に係る医療費の助成になります)
- 乳幼児等医療費助成制度
- 助成対象 0歳から小学校就学前まで(入院・通院に係る医療費)、小学1年生から6年生まで(入院に係る医療費)
- ひとり親家庭等医療費助成制度
- 助成対象 18歳未満の児童を扶養または監護している配偶者のいない母または父及びその児童(18歳以上20歳未満の児童も対象となる場合があります。)

- 問合せ 福祉課福祉医療グループ(内線106) / 住民福祉課福祉グループ(内線424)

節目年齢の方の大腸がん検診が無料になります。

町では、本年度、特定の年齢の方に大腸がん検診の無料クーポン券を送付します。

下表に該当する年齢の方は、大腸がん検診の自己負担が無料となります。

年齢	生年月日
40歳	昭和45年4月2日～昭和46年4月1日
45歳	昭和40年4月2日～昭和41年4月1日
50歳	昭和35年4月2日～昭和36年4月1日
55歳	昭和30年4月2日～昭和31年4月1日
60歳	昭和25年4月2日～昭和26年4月1日

- 対象 下記の生年月日に該当する町民
- 実施期間 平成24年3月31日(土)まで
- 検査方法 便潜血検査
- 検査対象者 無料クーポン券を町が指定する検診機関に持ち参り、受診してください。
- 町指定検診機関 町の総合健診、人間ドック(網走厚生病院)、女満別中央病院、大空町東藻琴診療所
- その他
- ①無料クーポン券の利用は、町が指定する医療機関及び検診機関での受診に限ります。
- ②他の市町村から転入された検診を受けていない方は、ご連絡ください。
- ③無料クーポン券の発送は、7月下旬になります。

〈検診費用の払い戻し〉

次に該当する方は、検診の自己負担額の払い戻し申請を町にすることが出来ます。(領収書などの受診したことが確認できる書類、印鑑、払い戻し先金融機関口座の記入が必要です。)

- ①無料クーポン券がお手元に届く前に受診した方
- ②町が指定する検診機関以外で受診した方
- 問合せ 福祉課保健介護グループ(内線113) / 住民福祉課福祉グループ(内線423)

大空町 元気づくり応援事業採択が決定しました

広報4月号で募集した大空町元気づくり応援事業は、次の6件の事業が採択となりましたので、ご紹介いたします。

※申請順に記載

No.	申請者名	事業の目的及び概要	補助金交付採択額	備考
1	山園自治会 会長 山口 保夫	山園開基75周年記念誌発行 A4版 70P 150～200部	200,000円	地域づくり振興事業
2	まちづくりネットワークN5 代表 深川 昇	活力ある地域コミュニティの醸成、地域の歴史及び文化の継承 ・ふれあい広場噴水整備・版画カレンダー作成・子供ミニ運動会への協力	50,000円	地域づくり振興事業
3	産後ケアママクラブ 代表 赤間 智子	産後のお母さんたちの体力作りと交流、心のケアを通じて健全な子育ての環境を図る。・各種講習会の実施	60,000円	地域づくり振興事業
4	石井 典年	地場産しじみを活用したしじみラーメンの商品化を目指す ・しじみラーメンスープの試作・研究及び試験販売	500,000円	地場産業振興事業
5	女満別支所農業士会 支部長 朝妻 政樹	先進的な地域における官民一体の取り組み等を視察し、今後の営農や地域づくり等の参考とする。・大分県大山町他の視察	600,000円	国内研修事業
6	女満別町農業協同組合青年部 部長 宮下 博道	地元農産物を使った加工品の開発と試食会の開催 ・春まき小麦(春よ恋)を使ったパスタ麺づくり	75,000円	地場産業振興事業
申請件数 6件			1,485,000円	

住民の皆さんの主体的な事業の実施により、今後益々活力と潤いのある元気なまちづくりが進められていくことが期待されます。

町長手記



Eiji Yamashita

藻琴山登山

6月12日、藻琴山山開き。朝起きて藻琴山を仰ぐと低い雲に覆われ、その姿はまったく見えませんでした。登山を楽しみにしていましたが、今年は無理かとあきらめかけていました。しかし、6合目に到着すると天候は晴れ、風もなく絶好の登山日和となりました。頂上付近は低い雲の上に顔を出した状態でした。

山岳会と子どもワールドの皆さんと記念植樹をした後、安全祈願祭、ティーパカット。登山者は百人を超えています。祈願祭では、栗鼠が顔を覗かせてくれました。そのほか、藻琴山には数多くの動物や昆虫が生息しています。植物も多様です。8合目までの道端では

7月の山下町長の総合支所勤務日は

5日(火)・13日(水)・27日(水)です。

すみれの花が咲き、頂上付近では桜が私たちを迎えてくれました。残念ながら、眼下の屈斜路湖や里の風景の眺望はかないませんでした。心地よい汗をかき、雲に浮かぶ知床の連山を望むことができました。

標高はちょうど千メートル。釧路と北見の国境に位置し、この山があるおかげで、釧路の冷涼な霧が流れ込み、畑作物が栽培できると聞きました。藻琴山に雲がかかると明日は雨。町の水源地でもあり、網走市にも伏流水は供給されています。私たちの生活に身近な存在「藻琴山」。

最近では登山ブームです。山開きの日も、親子連れ、カップル、高齢者、様々な方が登山を楽しまれています。

大勢の方に藻琴山の魅力を味わってほしいと思います。



スミレ 千島桜



おおぞら

7

2011 July No.64

■表紙写真 東藻琴小学校運動会

■撮影協力 東藻琴小学校

今月の表紙は6月4日に行われた東藻琴小学校運動会の写真です。みんなゴール目指して一直線!



広報おおぞらは、見やすさや読みやすさを配慮したユニバーサルデザインフォントを採用しています。また環境にやさしい大豆インキを使用しています。



大空町の人口と世帯

平成23年5月現在(前月比)

8,102人(-19) ● 男 3,945人(-11) ● 女 4,157人(-8)

3,135世帯(-7)

ご結婚おめでとうございます



網走市/森本 幸次さん
栄町3/松浦 恵子さん



湖南/横山 拓哉さん
北見市/三浦 弥沙さん

おくやみ申し上げます

本郷/高橋 敬治さん(78歳)
豊里/金子 俊雄さん(81歳)
中央区/島田 千代子さん(94歳)
西区/諸橋 トミ子さん(91歳)
北1区/佐藤 貞男さん(77歳)
中央区/阿部 もとさん(62歳)
南区/長澤 忠夫さん(79歳)

ご寄附ありがとうございます

○社会福祉協議会

本郷/高橋 愛子さん
夫の死亡 香典返しを廃して
豊里/金子 久美子さん
父の死亡 香典返しを廃して
中央区/島田 弘嗣さん
母の死亡 香典返しを廃して
北1区/諸橋 清喜さん
母の死亡 香典返しを廃して
北1区/佐藤 恭子さん
夫の死亡 香典返しを廃して

こんにちは赤ちゃん

栄町しらかば/山賀 ^{はるか}遥ちゃん(保:章市さん)
錦町2/三村 ^{だいじ}大慈くん(保:淳良さん)
栄町しらかば/柴田 ^{ゆあ}夢空ちゃん(保:啓司さん)
豊里/米倉 ^{しゅうや}秀弥くん(保:輝彦さん)
住吉/宇野 ^{あいり}愛梨ちゃん(保:公一さん)
上東/早川 ^{りこ}莉心ちゃん(保:侑太さん)

※保=保護者



大空町栄養士ネットワーク連絡会
「Comer(コメール)」
大空町の季節の野菜を
使った簡単レシピ第9弾



トマトジュース の炊き込みご飯

材料(約6杯分)
米.....3合
トマトジュース 2缶
バター...小さじ2
ロースハム...2枚
パセリ粉...少々

つくり方

- ①米をといでざるにあげておく
- ②ロースハムはみじん切りにする
- ③炊飯器に①の米、バター、トマトジュースを入れて水加減をして炊く
- ④炊き上がったご飯を器に盛り②とパセリを散らす

町内各所ではレシピとともにミニ情報を掲載したプリントを配置しています。ご活用ください。

配置先

スーパーばんば、笠井商店、両地区Aコープ、図書館、めちやいんど館、フロックス、メルヘンカルチャーセンター、役場

●問合せ 福祉課保健介護グループ(内線113)

発行 大空町役場総務課
〒099-2392 北海道網走郡大空町女満別西3条4丁目1番1号 制作・印刷 (株)須田製版
TEL(0152)74-2111 FAX(0152)74-2191