

March

3月号

大空町誕生の年に生まれた子どもたちに『大空』と広報『ら〇号』を人文字で作っていただきました。

No.



特集

高病原性鳥インフルエンザが 国内外で発生しています

高病原性鳥インフルエンザが、道内で発生しています。

平成23年1月12日から2月7日にかけて、浜中町で回収したオオハクチョウやカモ類の計8羽から、高病原性鳥インフルエンザウイルス（H5N1亜型）が確認されました。

これまでも全国各地で野鳥や家きん類※1からウイルスが検出された事例が相次いでいます。

この高病原性鳥インフルエンザは、人には感染しませんが家きん類が感染すると殺処分などの措置を講じなければなりません。

鳥インフルエンザへの理解を深めてもらうことと、もし死んでいたり衰弱している野鳥を見つけた場合の対策についてお知らせします。

※1 家きん類とは、その肉・卵・羽毛などを利用するために飼育する鳥の総称

日本における高病原性鳥インフルエンザの確認状況

平成23年2月7日

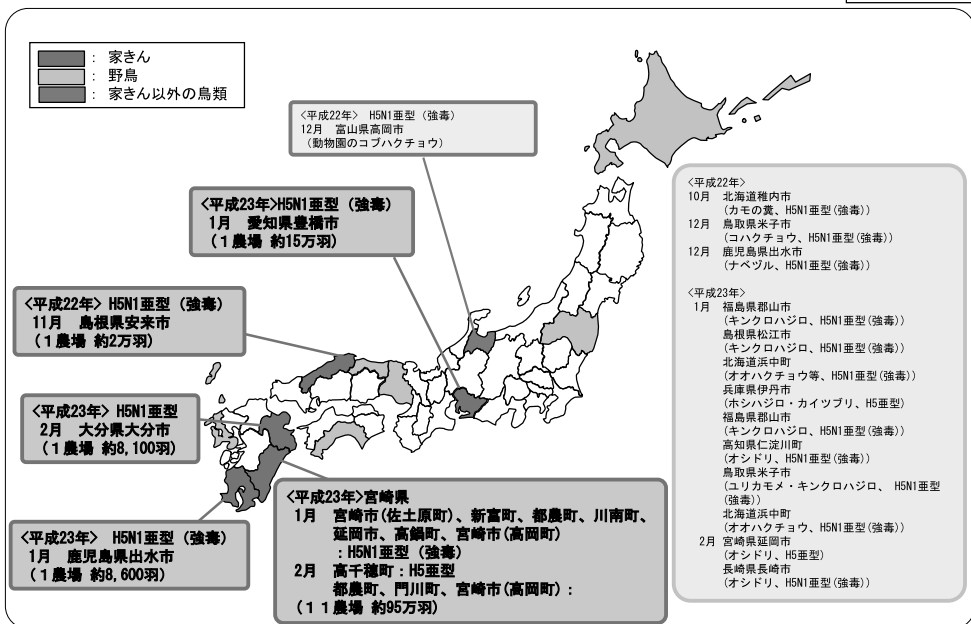

高病原性鳥インフルエンザって

どんな病気？

ただしこの鳥インフルエンザは、感染した鳥と濃密に接触するなど特殊な場合を除き、通常は人には感染しないと考えられています。

家きん類の肉や卵を食べる人に感染することは、世界的にも報告されていません。

日常生活においては、鳥の排泄物等に触れた場合には、手洗いやうがいをしていただければ過度に心配する必要はありません。

マスコミ報道などで心配になられる方もいらっしゃると思いますが、冷静な対応をお願いします。

『高病原性鳥インフルエンザ』は、鳥インフルエンザの中で、特に病気を起こす力が強い種類のウイルスによって起こる病気です。ウイルス発生地域（主にシベリア地方）からオオハクチョウやカモなどの渡り鳥によって日本国内に持ち込まれ、これらの糞などを介して様々な野鳥や野生動物にうつり、感染が拡大していきます。

感染した鳥は元気がなくなったり、餌をたべなくなったり、羽毛を逆立てたりして、高確率で死亡します。

中には全く症状がなく急死するものもあります。



昨年の10月22日、稚内市でカモの糞から高病原性鳥インフルエンザウイルスの検出が確認されたから、大空町では環境省が定めた対応技術マニュアル及び北海道が定めている「北海道における野鳥の高病原性鳥インフルエンザに係る対応マニュアル」に基づき次の対策を講じています。

- ①家きん類を飼育している養鶏農家に対して
野鳥等が鶏舎に侵入しない対策を実施するように指導しています。
- ②野鳥について
死亡したり、衰弱している鳥がいけないかの巡回パトロールを適宜実施しています。
- ③発生に対応する準備
町内及び近隣市町での発生に備えて防護服の配備や消毒資材の備蓄に努めています。
- ④相談通報窓口の設置
住民からの相談や通報に迅速に対応するために相談通報窓口の設置をしています。

町民の皆さんへのお願ひ

町民の皆さんには、家きん類の健康を守るため、次のことについてご理解とご協力をお願いいたします。



**鶏・アイガモなどの
養鶏農場には立ち入らない**



**野鳥が集まる場所には
できるだけ近づかない**

※野鳥の糞を踏んだ可能性がある場合は、靴底をきれいに洗いましょう。

鳥インフルエンザに関する情報は
下記のホームページアドレスまで

<http://www.pref.hokkaido.lg.jp/ns/tss/index>



【注意事項】

○死んでいたり、衰弱している野鳥を見つけた場合は、素手で触らないようにしましょう。

○鳥の排泄物に触れた場合は、手洗いとうがいをしましょう。

○これから雪解けシーズンを迎えて、網走湖女満別湖畔も結氷した湖面が解けてオオハクチョウなどが多数飛来します。

注意喚起看板等の設置を予定していますが、水辺には近づかない、餌付けをしないことを心掛けてください。

【お問い合わせ先】

■野鳥が死んでいるのを見つけたら：

●産業課商工グループ
(内線305)

●産業建設課産業グループ
(内線443)

■不安がある場合は：

オホーツク総合振興局
環境生活課
0152(41)0632

■家きん類については：

網走家畜保健衛生所
0157(36)0725

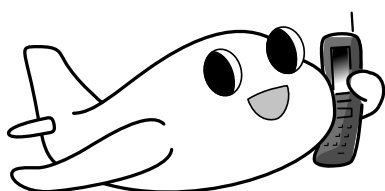



松樹路人画 「新生大空町」

澄 み切った青空の下には斜里岳、藻琴山の稜線。裾野には雄大に広がるメルヘンの丘。そして美しく咲き誇る芝桜公園が並び、図書館、すばしく東藻琴、道の駅、乳酪館など大空町を象徴する施設群と田園風景が描かれています。更に目を落とすと静かな湖面に浮かぶ漁船の姿。

大空町の素材がふんだんに盛り込まれたこの絵画は、幼少期を大空町で過ごし、現在は稲城市で画家として活躍されている「松樹路人」先生にお願いし、描いていただきました。

本作品は、役場庁舎の町民ロビーに展示してあります。

庁舎にお越しの際には、ぜひこの素晴らしい絵画をご覧ください。

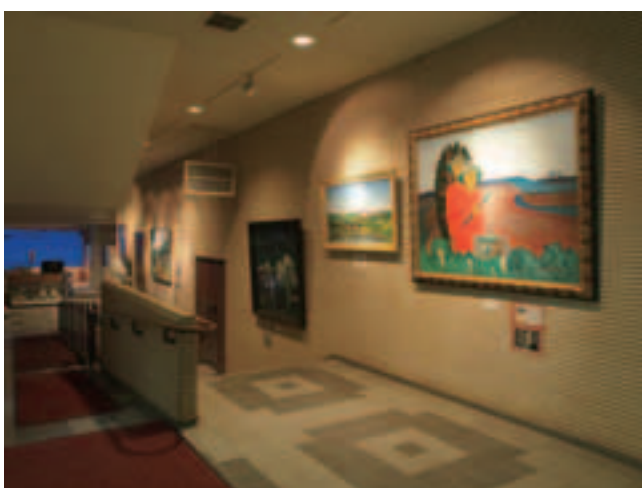

【町民ロビー】

役場町民ロビー、教育文化会館のロビー等では、町で所蔵する絵画等を展示しています。役場にお寄りの際は、是非足をお運びください。

～作者プロフィール～

松樹路人 (まつき ろじん)

- 1927年 北海道羽幌町に生まれる。
- 1936年～1941年 大空町(旧女満別町)
- 1944年 東京美術学校(現・東京芸術大学)油絵科卒
- 1950年 独立展初入選
- 1973年 第16回安井賞展佳作賞
- 1981年 第4回東郷青児美術大賞
- 1987年 第5回宮本三郎記念賞
- 1991年 芸術選奨文部大臣賞
- 2005年 旭日小綬章受章(芸術・文化)

武蔵野美術大学名誉教授
独立美術協会会員



もうすぐ1年生



平成23年度の新入学児童は、平成16年4月2日から平成17年4月1日までに生まれた80人の方々です。お名前の漏れや誤りなどがありましたらご連絡ください。

なお、新入学児童のお名前は保護者の方の同意を得て掲載しています。()内は保護者名です。

※敬称略

【お問い合わせ先】 学校管理課 (内線454)

女満別小学校 (51名)

中村 勇仁 (幸司)
 露口 浩輔 (孝志)
 北川 千尋 (正博)
 三村 久遠 (淳良)
 林 大喜 (晃市)
 大西 優哉 (朋巳)
 倉沢 歩希 (収児)
 山本 大地 (武史)
 小笠原 彩斗 (勇一)
 阿部 和志 (悠志)
 岩淵 優輝 (昭公)
 里見 州平 (圭祐)
 船木 健太郎 (幸彦)
 佐藤 翔大 (雄蔵)
 坂本 悠太郎 (明広)
 水戸 楓 (貴憲)
 前田 涼輔 (英典)

廣瀬 新太 (太郎)
 天野 琉稀 (紀恵)
 横尾 悠摩 (敏幸)
 大橋 希良 (健一)
 本田 浩也 (廣幸)
 仲西 健人 (政克)
 赤川 遼登 (典彦)
 丹治 天晴 (貴史)
 藤本 蒼太 (貴司)
 米澤 和希 (寿志)
 米澤 知希 (寿志)
 中山 有理 (伸哉)
 森 紅葉 (満)
 栗林 穂香 (亜季)
 谷川 湖雪 (広幸)
 土田 結子 (康裕)
 木村 妃那 (太一)
 三木 來花 (和也)

越智 円香 (義博)
 上地 幸穂 (幸恵)
 榎本 小花 (大輔)
 佐瀬 彩璃 (淳哉)
 本間 愛海 (儀尚)
 添田 佑里香 (好美)
 伊部 静流 (義之)
 大西 優那 (昭範)
 岡内 樹里 (篤志)
 合田 奏音 (貴文)
 大内 凜 (淳一)
 旭 三利 (利正)
 白馬 菜々花 (照泰)
 後藤 那月 (忍)
 高野 小雪 (誠)
 魚津 琴音 (恭一)

豊住小学校 (7名)

宮田 侑弥 (勝)
 大隅 悠心 (貴博)

平泉 翔暉 (剛)
 佐藤 蒼馬 (一哉)
 松浦 実那 (広満)

池田 結芽子 (潤)
 山本 瑠菜 (裕昭)

東藻琴小学校 (21名)

佐川 央祐 (雅仁)
 佐藤 海理 (貴範)
 関谷 伶斗 (祥一)
 後藤 凌太 (秀一)
 友善 天摩 (良太)
 渡邊 快 (直哉)

坂巻 空 (亮)
 坂巻 海 (亮)
 中西 太 (大樹)
 向 由輝 (大樹)
 齊藤 千尋 (博)
 長見 綾祐 (光寿)
 平田 恒暉 (伸治)
 大橋 梨央 (秀章)

佐藤 初夏 (康司)
 苫米地 磨咲 (祐香)
 川村 珠里 (淳)
 小川 遠佳 (怜祐)
 平井 姫歌 (康裕)
 前川 りん (孝行)
 長尾 柚奈 (崇史)

網走養護学校

八木 創生 (博司)

生ごみ減量化の工夫

比べてみよう！ 家庭での生ごみ処理方法

【お問い合わせ先】

☎住民課住民グループ（内線 103）

☎住民福祉課住民グループ（内線 432）

身 近なエコ活動していますか？家庭用生ごみについては、分別の成果もあり順調に堆肥化等が進んでいます。しかし、堆肥化のために津別町へ搬入するなど、コストがかかることも事実です。身近なエコ活動として、生ごみ処理をご自宅で行ってみませんか？

家庭で生ごみを処理する方法は様々です。方式別に特徴がありますので、ご家庭にあった方式でご利用ください。

処理方式	概要	特徴
電気式 (加熱乾燥方式)	数時間かかり、電気で攪拌、過熱し乾燥させる。	【長所】 小型。水分を取り除くことができる。二次処理で肥料になる。 【短所】 高価（6～9万円）。数日ごとに処理物を取り出す。
電気式 (微生物分解方式)	電気で攪拌し、微生物の繁殖に適した温度に保ち、生ゴミを分解させる。	【長所】 長期間にわたり、生ゴミの投入、処理が可能。二次処理で肥料になる。 【短所】 高価（10万円前後）。微生物資材を逐次投入するため、ランニングコストがかかる。水分が多いと悪臭がしたりする。
密閉式 生ごみ処理容器 (微生物投入方式)	密閉容器で嫌気性微生物により分解させる。	【長所】 安価（EM菌は必要に応じて購入）密閉容器で行うため、発酵中は匂いが気にならない。室内で使用可能。二次処理で肥料になる。 【短所】 漬物状態になり、量が多少減量できる。有機分解があまり行われな い。発酵液の取り出しの手間がある（発酵液は薄めれば肥料になる）
埋込式 生ごみ処理容器 (コンポスト)	庭の隅に大型のコンポスト容器を置き、好気性微生物やトビムシなどの土壌生物によって分解させる。	【長所】 安価（容器＝数千円、庭の雑草や植木の葉などを堆肥化させたい場合には良い。複数あったほうが使いやすい） 【短所】 小規模で攪拌しない場合は、空気の循環が悪く、内部では嫌気性の状態になる。そのため、匂いがしたり、ハエが集まったりする。堆肥化には1ヶ月以上を要する。屋外専用。（庭がないと設置できない）

大空町の助成制度	補助金額	補助割合	その他
機械式生ごみ処理機 (電気式)	【上限】 20,000円	・1世帯1台を限度 ・購入費の1/2	①大空町民の方 ②町税等に滞納がない方 ③設置場所が確保できる方
埋込式生ごみ処理容器 (コンポスト)	【上限】 3,000円	・1世帯2台を限度 ・購入費の1/2	
密閉式生ごみ処理容器 (微生物投入式)			



関心のある方は、お問い合わせの担当までご相談ください。

平成23年度 大空町臨時職員 候補者の登録開始

臨時職員候補者の登録を開始します。臨時職員の採用は、登録者の中から選考し採用します。

●募集職種 一般臨時事務

●申込方法

『登録申込書』を④総務課総務グループまたは⑤地域振興課に提出してください。

※登録申込書は、お問い合わせ先にあります。また、町ホームページからもダウンロードできます。

- 申込期限 3月15日(火)まで
- 登録有効期間 平成23年4月1日～24年3月31日
- 賃金日額 6,200円
- 勤務時間 月～金 午前8時45分～午後5時30分
- 休暇 土・日・祝日等 雇用6か月後から有給休暇有
- その他
 - ①社会保険及び雇用保険は、任用期間により加入できない場合があります。
 - ②臨時職員の登録は、採用を約束するものではありませんのでご了承ください。

【お問い合わせ先】

- ④総務課総務グループ (内線206)
- ⑤地域振興課 (内線411)

国家公務員採用試験

<大学卒業等程度>

○国家公務員採用Ⅰ種試験

受付期間 4月1日(金)～8日(金)

○国家公務員採用Ⅱ種試験

受付期間 4月11日(月)～20日(水)

<高等学校卒業程度>

○国家公務員採用Ⅲ種試験

受付期間 6月21日(火)～28日(火)

☆Ⅰ種試験及びⅡ種試験においてはインターネットによる申込みが可能です。できる限りインターネット申込みをご利用ください。

【申込専用アドレス】

<http://www.jinji-shiken.go.jp/juken.html>

【お問い合わせ先】

人事院北海道事務局第二課試験係
011(241)1248

家庭教育相談員募集

●申込方法

①履歴書

②保育士、幼稚園教諭、小学校教諭、中学校教諭免許状の写し

以上の書類を女満別研修会館2階社会教育課または東藻琴総合支所2階社会教育課まで提出してください。

※郵送での提出の場合は、封筒の表に「家庭教育相談員申込書」と朱書きしてください。また、履歴書の枠外に「家庭教育相談員希望」と記載してください。

●申込期限

3月15日(火) (郵送の場合は必着)

●試験の方法 面接試験

●試験日・場所

3月22日(火) 午後3時～
女満別研修会館内教育委員会

●雇用期間

平成23年4月1日～24年2月29日

毎週水曜 午前9時～正午

(火曜 年12回 午前9時～正午予定)

毎週金曜 午前8時45分～午後5時30分

●給料等 時給1,110円

【申込み・お問い合わせ先】

社会教育課 (内線503)

〒099-2323

大空町女満別西3条3丁目1番4号 宛

後期高齢者医療制度のお知らせ

保険料の支払い方法

【お問い合わせ先】

- ☎福祉課福祉医療グループ（内線108）
- ☎住民福祉課福祉グループ（内線424）

保険料の納め方

保険料の納め方は、「年金からのお支払い（特別徴収）」と「納付書・口座振替によるお支払い（普通徴収）」の2つの方法があります。

特別徴収

年金からの支払い

- お手続きの必要はありません。
次の方は特別徴収に該当せず、普通徴収となります。
 - ・受給している年金額が、年額18万円未満の方
 - ・介護保険とあわせた保険料が年金支給の半分を超える方
- ※この制度に加入してからおよそ半年間は、年金からのお支払いができません。
「納付書」や「口座振替」でお支払いください。

普通徴収

納付書・口座振替による金融機関での支払い

- 納付書払いから口座振替に切り替わるまで、数カ月のお時間が必要となります。
※国民健康保険料を口座振替していた方でも自動的に継続されません。改めて手続きが必要です。

保険料の納め忘れはありませんか？

納付書払いでの納め忘れが多発しています。
ご自分の支払方法については、保険料額決定通知書（納入通知書）をご確認ください。

保険料の支払いを「口座振替」に変更できます

- 納付書、年金でお支払いの方は、口座振替に変更することができます。
「年金」のお支払いから変更できる時期は、申出の時期により異なります。
- 税申告の際、「社会保険料控除」は、保険料をお支払いする方（口座名義人）が受けられます。

広告掲載募集

おおぞら四季彩通信

観 光客向けに発行している「おおぞら四季彩通信」では、広告を募集しています。「おおぞら四季彩通信」はレンタカー会社や、道の駅など来訪者が多い観光施設のほか、町内公共施設や宿泊施設に配置され、昨年度は延べ1万枚発行しました。
お店や施設、産地直売、趣味の展示の広告など何でも掲載可能ですので、この機会にアイデアいっぱいの広告をぜひご掲載ください。

○募集枠数 8枠

○募集期限 3月31日（木）

○広告料

5,000円（1枠/年）

※1枠 縦52mm×横58mm

○掲載期間

平成23年4月から平成24年3月まで

（10回発行予定）

○配置場所

道の駅、観光案内所、公共施設、レンタカー会社、店舗など

○その他

1件あたり何枠でも申し込めますが、応募多数の場合は、抽選になります。

【申込み・お問い合わせ先】

☎産業課商工グループ（内線311）



北海道知事選挙 北海道議会議員選挙

【お問い合わせ先】

- ④選挙管理委員会事務局
74-2111 (内線151)
- ⑤地域振興課内
66-2131 (内線411)

●告示日

知 事 3月24日 (木)

議会議員 4月 1日 (金)

●投票日 4月10日 (日)

●投票時間 午前7時から午後6時まで

期日前・不在者投票

仕事や旅行、冠婚葬祭などで投票日当日(4月10日)に投票することができない方は、次のとおり期日前投票または不在者投票をすることができます。

●期 間

知事選挙

3月25日(金)～4月9日(土)

議会議員選挙

4月2日(土)～4月9日(土)

●場所・時間

○役場1階1号会議室

午前8時30分から午後8時まで

○東藻琴総合支所応接室

午前8時30分から午後7時まで

※知事選挙と議会議員選挙の告示日が異なるため、同時に投票することができるのは、4月2日(土)からとなります。

また、どちらの場所でも投票することができます。

軽自動車・原動機付自転車等の廃車や変更は、

「3月31日」までに手続きを

軽自動車税は、毎年4月1日時点の所有者に課税される税金です。

使用中の軽自動車などを廃車、または名義等を変更する場合は、3月31日までに窓口(下表参照)で手続きを必ず行ってください。(ナンバープレートの返却を含みます)

手続きがない場合は、引き続き軽自動車税が課税され、納税通知書が送付されますのでご注意ください。

※軽自動車税は月割課税制度がありませんので、年度の途中(4月2日以降)に廃車や名義等を変更しても税金は還付されません。
※車検には軽自動車税納税証明書の提出が必要です。

種別	お問い合わせ窓口
原動機付自転車(125cc以下) 小型特殊自動車、トラクター等	④住民課税務グループ(内線123) ⑤地域振興課(内線414)
軽二輪車(126～250cc) 二輪の小型自動車(251cc～)	社団法人北見地区自家用自動車協会 0157-24-6271 北見市東三輪3丁目25-6
軽四輪車、軽三輪車	北見地区軽自動車協会 0157-24-6130 北見市東三輪3丁目25-25

町長手記



平成23年度予算

通常国会において一般会計92兆4千億円に及ぶ、来年度予算案の審議が行われていきます。大空町における新年度の予算は、3月に開会される町議会定例会で審議されます。

予算編成は、11月初旬に編成方針が示され、未までに担当課に提出します。12月は担当課や副町長の聞き取りが行われ、年明けから町長査定となります。1月中に額を確定し、説明資料などの精査を行い、議会開会の10日前までに議案とともに議員に配付します。

今回の新年度予算案の概要、特徴について触れてみたいと思います。

一般会計の総額は73億3千万円、22年度からの繰越が1億8千万円ほど見込まれて

いますので、実質は75億円ほどの規模になります。昨年度は、女満別小学校など大規模な建設工事があったため、80億円を超えていましたので、前年対比マイナスとなります。

町税を9億2千万円、地方交付税を38億7千万円、建設事業などに充てる町債を8億5千万円ほど見込んでいます。

歳出では、人件費13億9千万円、借金返済に当たる公債費が15億6千万円、補助金などが9億7千万円、建設事業費が11億1千万円となっています。

建設事業では、女満別小学校体育館、旧国保診療所の障がい者福祉施設への改修、農業基盤整備、両地域の連絡道などの道路整備、森づくり事業などが主なものです。

自治会活動を支援する交付金の創設や事業者の皆さんが知恵を絞ってくださっているポイントカードの導入にも町として応援したいと思っています。近隣市町村で取り組まれているリフォーム助成も提案させていただきました。少

人数学級を実現する教員や補助教諭の配置も充実させていきます。町民の皆さんが地域で元気に暮らせる予算となるよう心掛けました。

このような事業や施策は、どのような過程で提案されていくのか、説明したいと思います。町には27年度までのまちづくりの柱を定めた総合計画があります。この計画に基づき、予算化されていくことになりました。当初から計画に盛り込まれているもののほか、議員の一般質問などからいただいた課題や地域審議会、ふれあいトークなどでの提案、私自身のまちづくり目標、町民から各課に寄せられた意見などをもとに総合計画に反映させ、さらに検討を加え予算編成作業の中で精査されていきます。

新しい提案は、事前に議会常任委員会で説明され、さらに本会議での審議を経て決定されていきます。

皆さんの生活に直結する町の予算。これからも情報の提供に努めてまいります。関心をもってください。よろしくお願いいたします。

ほめてあげてね！

—虫歯ゼロの子紹介—

1月に行われた3歳児健診で、虫歯のない子が3人いましたので、ご紹介します。

これからも歯みがきを頑張りましょう。



山本 莉音ちゃん
(南区)



清杉 諒太くん
(末広)



平田 花渚ちゃん
(西倉)



国民年金

国民年金の請求手続きはお済みですか？

【お問い合わせ先】

北見年金事務所 TEL 0157-33-6005

☎住民課住民グループ (内線101)

☎住民福祉課住民グループ (内線434)

昭和21年2月までに生まれた方は、65歳になりましたので、国民年金の請求手続きをしてください。

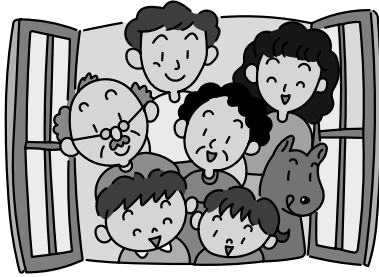

保険料の免除期間・納付猶予期間のある方へ

保険料の免除・若年者納付猶予・学生納付特例の承認期間のある方は、保険料を全額納めた場合よりも受け取り額が少なくなります。これらの期間の保険料は10年以内であれば、将来受ける老齢基礎年金を増額するために遡って納めることができます。

加入記録の確認

国民年金加入者のことを「被保険者」といい、職業により3種類に分かれています。結婚や就職などの際に被保険者の種別が変更になることがあります。どの被保険者の期間がどのくらいあったのかを自分で把握しておくことは年金を受け取る際に大切なことです。ねんきん定期便などをごまめにチェックをし、年金手帳に記録しましょう。

●第1号被保険者：自営業・自由業・学生など
送付される納付書により国民年金保険料を納めている方です。
●第2号被保険者：会社員・公務員
職場の年金制度の保険料が給料やボーナスから差し引かれている方です。
●第3号被保険者：会社員・公務員に扶養されている配偶者
国民年金保険料を納める必要はありませんが、配偶者の勤務先へ第3号被保険者の届け出が必要となります。

保険料納付を忘れずに

保険料を納めないでいると、老後の年金だけでなく障がい者や遺族になった時の保障も受けられなくなってしまう。学生や自営業、自由業などの第1号被保険者が納める保険料は、月額15,100円です。うっかり納め忘れのないように気をつけましょう。

◆国民年金事務所相談所開設日

国民年金の制度内容や手続きに関する事など、お気軽にご相談ください。

【相談時間】

3月1日・4月5日

午前10時～午後4時30分

【会場】

網走市オホーツク文化交流センター(エコーセンター)

*完全予約制になっています。

利用される方は、あらかじめ電話でお申込みください。

申し込みは、相談日の1

カ月前からできます。

【予約電話番号】

0157(33)6007

ねんきんダイヤル

「ねんきんダイヤル」では、一般の年金相談を受け付けています。

TEL: 0570-05-1165

〇月～金曜日：午前8時30分から

午後5時15分まで

※ただし、月曜日は午後7時まで受付します。

〇第2土曜日：午前9時30分から

午後4時まで

ねんきん定期便専用ダイヤル

「ねんきん定期便」や「ねんきん特別便」についてご相談を受け付けています。

TEL: 0570-058-555

〇月～金曜日：午前9時から午後8時まで

〇第2土曜日：午前9時から午後5時まで



1/27 女高生除雪ボランティア

今年は民家のほか、めっちゃいるど館の除雪と子供たちのそり滑り台を作っていたいただきました。寒い中ありがとうございます！



1/24~2/8 美味しい牛乳ありがとう！

東藻琴小学校に JA オホーツクから牛乳の無償提供！食育の推進と牛乳の消費拡大が目的です。子供たちは大喜びで飲んでいました。



1/30 熱闘！ミニバレーボール

柔らかいボールに渾身のアタック！今年は61チームが参加し、ミニバレーボール大会が開催されました。



1/28 両地区商工会合併調印

両地区の商工会が、協議の結果、合併契約調印をしました。大空町の商工業のますますの発展が期待されます。



2/19 300歳交歓バレーボール！！

30チームが参加。珍プレー好プレーの連続。チーム合計年齢300歳以上の選手たちが必死にボールを拾い、繋ぎました。



2/6 体ポッカポカ！スポーツ縁日

運動不足になりがちな冬。いろんなスポーツを体験できる縁日が開催されました。参加者は汗を流したあと豚汁などでおなか一杯に。



彩る

冬の夜を彩る氷雪の像

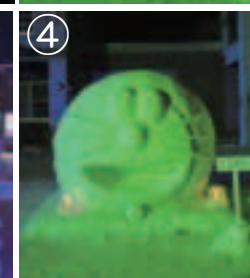
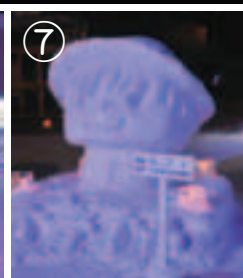
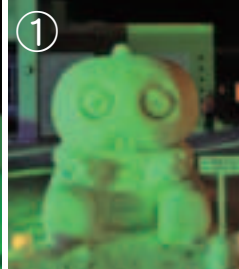

～氷像製作8年の集大成～

毎年メイン氷像を作り続けている戊年夢耕会。代表の湯浅さんに制作にかける想いを伺いました。

●今年で8作目と伺いましたが、始めたきっかけとは？

『冬まつりがなくなってしまった』そんな8年前に、何かできないかと戊年夢耕会の仲間たちと始めたのが、氷像づくりでした。

●今作のこだわった点は？

氷像を作るときは、いかに良く見てもらえるかということを意識しています。特に、今回は大きさは例年よりも小さいのですが細部にこだわっています。

●苦労された点は？

日中は暖かくて全く作業ができず、制作に15日間もかかりました。

●非常に精巧な作りですが、何を参考にしたのですか？

模型を購入して作成し、図面を起こしたものをもとに制作しています。

●来年はどんなものを？

毎年、今回が最後と言いながら作ってきています。来年は簡単なものになるのではないかと思います。

●来年に向けて一言！

数少ない冬のイベントを盛り上げるため、観光協会や商工会など町全体で盛り上げるよう期待しています。

ありがとうございました！
来年のご活躍にも期待しています！



戊年夢耕会代表
湯浅博美さん
ゆあさ・ひろみ=日進=

【戊年夢耕会】

25年前、厄年を機に戊年の仲間で結成。以降毎年2月最終土曜日に総会を開催。氷像製作のほか、歌謡ショー、プロレス招致などを手弁当で行っている。

- 【作品介绍】 メイン氷像：ノイシュヴァンシュタイン城：戊年夢耕会
 雪像①「ガチャピン」：女満別高校1年A組
 雪像②「鉄腕アトム」：女満別高校1年B組
 雪像③「リラックマ」：女満別高校2年A組
 雪像④「あんなこといいなできたらいいな」：女満別高校2年B組

- ⑤「新米消防士」：大空町消防
 ⑥「目玉おやじ」：大空町役場産業課
 ⑦「ルフィ」：大空町青年団体協議会
 ⑧「アンパンマン号」：大空町職員組合青年部
 ⑨「ルフィ」：メルヘンぴっと

おしらせ

information

【お問い合わせ先】

大空町役場

TEL 0152-74-2111

大空町東藻琴総合支所

TEL 0152-66-2131

ホームページ

<http://www.town.ozora.hokkaido.jp>

3月の主な行事

1日(火) 東藻琴高校卒業式
9:30 東藻琴高校
女満別高校卒業式
9:30 女満別高校

5日(土) 大空町5周年記念事業「大空の四季」
【昼の部】13:30 【夜の部】18:30 教育文化会館

11日(金) ことぶき大学卒業式
10:00 女満別研修会館

15日(火) 東藻琴中学校卒業式
9:30 東藻琴中学校
女満別中学校卒業式
9:30 女満別中学校

17日(木) 東藻琴幼稚園卒園式
10:00 東藻琴幼稚園
女満別幼稚園卒園式
10:00 女満別幼稚園

18日(金) 東藻琴小学校卒業式
10:00 東藻琴小学校
女満別小学校卒業式
9:30 女満別小学校

24日(木) 豊住小学校卒業式
10:00 豊住小学校

25日(金) 豊住保育園卒園式
10:00 豊住保育園

26日(土) 生活習慣予防講演会
10:00 ゲートボールセンター

案内 生活習慣病 予防講演会

「カラダに効く歩き方」

【とき】

3月26日(土)
午前10時～11時

【ところ】

ゲートボールセンター

【講師】

ジャスミン・ケア・フィッ
トネス代表

黒田 恵美子氏

【参加費】 無料

※室内で軽く体を動かします。運動靴と汗拭き用のタオルを持参してください。
※東藻琴総合支所から送迎

バスを運行します。希望される方は、3月24日(木)までに申込みください。

【お問い合わせ先】

福祉課保健介護グループ
(内線119)

住民福祉課福祉グループ
(内線423)

案内 心の健康と法律

網走保健所では、3月の自殺対策強化月間に併せて、うつ病などのこころの健康問題に加え、多重債務などの法的な問題に関する合同相談会を実施します。

【とき】

3月16日(水)
午前10時～午後4時

【ところ】

網走保健所健康相談室
(オホーツク合同庁舎内)

【相談担当者】

弁護士、保健師

【費用】 無料

【予約受付】

3月4日(金)～11日(金)
平日 午前9時～午後5時

【申込み・お問い合わせ先】

網走保健所
子ども・保健推進課
0152(41)0697

申込 フッ素塗布

フッ素は、歯の表面のカルシウムと結合して歯質を強くします。お子さんの大切な歯を守るため、半年に一度のフッ素塗布をおすすめします。

【対象】

1歳～就学前までのお子さん

【申込開始】

3月16日(水)

○申込みが必要です。

○定員は34名です。

○昼食後、歯をみがいてきてください。

○料金 300円

○持ち物

普段使用している歯ブラシ

ハンカチ、母子手帳

【申込み・お問い合わせ先】

福祉課保健介護グループ
(内線119)

へ女満別地区へ

【とき】

3月23日(水)

【ところ】

女満別老人福祉センター

【受付時間】

午後1時～1時45分

変更 健康保険料率

全国健康保険協会（協会けんぽ）北海道支部の健康保険料率が、今年の3月分（4月納付分）から9.60%（現行9.42%）に変わります。

協会けんぽの財政状況は、累積赤字を抱える中、毎年続く医療費の増加と、厳しい経済状況を反映して保険料収入の基礎となる賃金水準が落ち込んでいることなどから、非常に厳しい状況となっています。

北海道支部は、加入者1人当たりの医療費が高いことから、保険料率も全国一高くなっており、みなさまの健康づくりが重要です。

詳しくは協会けんぽのホームページまたは協会けんぽ北海道支部まで。
<http://www.kyokukai.kenko.or.jp/>

全国健康保険協会北海道支部
 011(726)0352

募集 奨学生制度

平成23年度の奨学生を次のとおり募集します。

◆資格要件

本町住民で高等学校（定時制を含む）以上の学校に就学、または在学し、学業・性行が善良で、学資の支払いが困難な方。

◆貸付金額（月額）

○高校生 1万5千円以内

○高等専門学校・専修学校の専門課程・大学の学生
 ・国公立 2万5千円以内
 ・私立 3万円以内

◆貸付期間

奨学生の学業終了まで

◆償還方法

学業終了後1年据置、7年以内に年賦、半年賦、月賦で償還

◆提出書類

- ・申請書
- ・家族の状況調査
- ・履歴書
- ・所要学資調査
- ・合格通知書の写しまたは在学証明書
- ・保護者の前年における所

得を証明する書類

※関係書類は教育委員会にあります。

◆受付期間

4月1日（金）～20日（水）※受付後、審査して決定します。

【お問い合わせ先】

- 学校管理課
- ・東藻琴地区
（東藻琴総合支所内2階）
（66）2805
- ・女満別地区
（女満別研修会館内2階）
（内線502）

工事 農村環境改善センター

東藻琴農村環境改善センター改修工事に伴い、施設内多目的ホールが、3月28日（月）まで使用できません。

ご迷惑をおかけしますがご理解、ご協力をよろしく願います。

【お問い合わせ先】

社会教育課
 （内線455）

設置 住宅用火災警報器

5月31日までにご家庭の寝室等に住宅用火災警報器を設置しなければなりません。

住宅用火災警報器は火災の早期発見・早期避難に役立ちます。

まだ取り付けていないご家庭は、早く設置しましょう。

●消防関係者が住宅用火災警報器を販売することはありません！

不適正な価格・強引な販売などを行う業者にご注意ください。

住宅用火災警報器について、不明な点などあれば消防署へお問い合わせください。

【お問い合わせ先】

大空消防署防災調査係
 （74）2619
 東藻琴出張所防災調査係
 （66）3344

来町 献血車「ひまわり号」

女満別地区に献血車「ひまわり号」が来町します。

●日時

3月31日（木）
 時間は、左表をご覧ください。

女満別地区	実施場所	時間
	役場前	9:30~11:40
	NOSAI オホーツク大空支所前	13:00~13:30
	(株)たいせつ前	13:40~14:10
	J Aめまんべつ駐車場	14:20~15:30
	空港ターミナル横駐車場	16:00~16:30

