

大空町
OZORA



Public Information

大空と大地の中で
ふれあいと語りいで
創る感動のまち

大報

Ozora

2010
(平成22年)

大空

おおぞら

October
10月号

今月の主な内容

- 特集！固定資産税Q&A
- 指定管理者募集
- 住宅用火災警報器の設置お忘れなく

- 納税は、国民の義務の一つです。皆さんが納めた税金は、快適な生活を営むための社会資本の整備、社会保障、治安維持及び公的な行政サービスの提供・活動等に使われています。
- 今月号とまちのおしらせ10月号の2回に分けて、「固定資産税」に関する内容についてお知らせします。

Q 1 固定資産税って？

A 1 固定資産税は、資産（土地、家屋及び償却資産）に対する税金です。

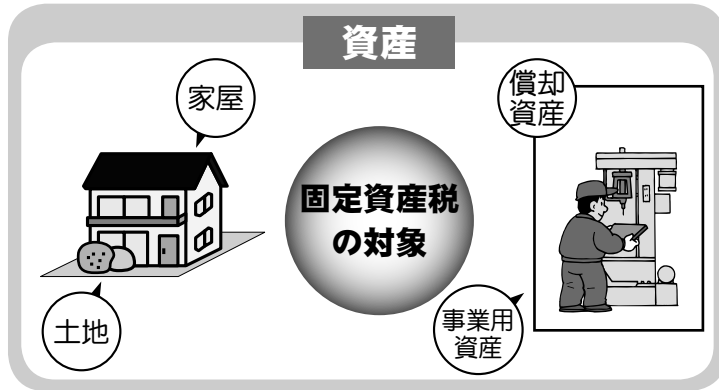

Q 2 物置や車庫に固定資産税はかかるのですか？

A 2 固定資産税の課税対象となる家屋は、建物の認定基準とされる「用途性」、「外気遮断性」、「土地への定着性」の3つの要件を踏まえ、個別に判断することとなります。

「用途性」

建物の使用目的とする用途に適した状態にあるかどうかという要件です。

「外気遮断性」

屋根と3方向に壁があるかどうかなど、物置や車庫の目的とする用途にあった雨風をしのげる状態にあるかどうかという要件です。

「土地への定着性」

土地に建物が固定されているかどうかという要件です。基礎があり、土地に定着している建物は原則課税対象となります。また、プレハブ物置を地面に置いただけで、いつでも簡単に移動ができる状態にあるものは課税対象とはなりません。

Q 3 固定資産税を納めるのはどのような方ですか？

A 3 毎年1月1日に固定資産を所有している方が納税義務者となります。

なお、所有者として登記（登録）されている方が、賦課期日（1月1日）前に死亡されている場合等は、現に固定資産を所有されている方が納税義務者となります。

Q 4 固定資産税の税率と計算方法は？

A 4 税率は、町税条例にて「1.4%」と定められています。固定資産税は原則として、それぞれの資産の課税標準額にこの税率を掛けて税額を求めます。なお、町内に同一人が所有する土地、家屋及び償却資産の課税標準額が右表の金額に満たない場合は、固定資産税は課税されません。

免税額	
土地	30万円
家屋	20万円
償却資産	150万円



Q 5 土地、家屋、償却資産の課税標準額はどのように算定するのですか？

A 5 土地は、固定資産評価基準により、地目別に定められた評価方法で評価し、課税標準額を決定します。

家屋は通常、評価額が課税標準額となります。建物を新築または増築された場合は、課税額の基準となる評価額を算出するため、税務担当職員が現地調査を行います。

なお、家屋と一体となっていない家電製品や家具、カーテンなどの調度品や塀などの外構工事は家屋の評価に含みません。

償却資産は、資産毎に耐用年数と取得価格から評価額を算出し、課税標準額を決定します。

Q 6 償却資産とはどのようなものですか？

A 6 償却資産は、会社や個人で工場や商店などを経営している方や、駐車場やアパートなどを貸付けている方が、その事業のために用いる資産のことを言います。ただし、自動車税及び軽自動車税の対象となる車両等は除かれます。償却資産を町内に所有している方は、町税条例の規定により、毎年1月1日現在の償却資産の所有状況を申告していただくことになっています。

〔申告対象となる主な償却資産〕	
①構築物	門、塀、広告設備、その他土地に定着する設備など
②機械及び装置	モーター、ボール盤、コンベヤー、圧縮機、その他物品の製造、加工修理等に使用する機械及び装置など
③船舶	ボート、釣り舟など
④航空機	飛行機、ヘリコプターなど
⑤車両及び運搬具	自動車税、軽自動車税の対象外の特殊自動車など
⑥器具及び備品	机、椅子、ロッカー、金庫、複写機、看板、特殊工具など

Q 7 納税通知と納期など

A 7 固定資産税の納税通知は、毎年5月に納税義務者の方々へ通知しています。

納期は、5月31日・7月31日・9月30日・11月30日の年4回（金融機関休日等の場合はその翌日）となっており、定められた納期までに納税していただく必要があります。

納税通知書には、税額、各納期における納付額、期限、納付場所等が記載されています。また、課税明細書には、所有されている固定資産の所在、地目、種類、構造、階層、課税標準額等が記載されています。

Q 8 口座振替について教えてください

A 8 固定資産税の他、各種税金や使用料等の納付（納入）には、納め忘れのない口座引落しが大変便利ですので、口座振替をお勧めします。手続きは簡単です。納税（納入）通知書と銀行お届け印をご持参の上、次の金融機関窓口へお申し込みください。

【金融機関】
①網走信用金庫（女満別支店・東藻琴支店）
②女満別町農業協同組合
③オホーツク網走農業協同組合（東藻琴支店）
④西網走漁業協同組合
⑤釧路信用組合（網走支店）
⑥お近くのゆうちょ銀行・郵便局

まちのお知らせ
10月号へ続きます



【お問い合わせ先】

- ☎住民課税務グループ（内線122、123）
- ☎地域振興課（内線414）



皆さんからいただいたふれあい意見箱の意見や町長へのメールの一部をご紹介します。

日頃から思っていること
ありませんか？

【お問い合わせ先】

総務課企画グループ（内線214）

町

政の基本方針でもあ
る「対話と協働のま
ちづくり」を推進するため、
町民皆さんから意見をお寄
せいただく手段として、ふ
れあい意見箱や町長への
メールを設置しています。

日頃思っていること、意
見、要望、その他気がつい
たことがありますたら、ふ
れあい意見箱や町長への
メールを活用してください。
お寄せいただいた意見等
は、全て町長が目を通し、
必要な対応を行います。
また、皆さんからいただ
いた意見等を掲載（匿名）
します。

なお、個人のプライバ
シーに関するものや実態が
把握できないものについ
ては、掲載しませんのでこ
ろ承ください。
皆さんからたくさん意見
をお待ちしています。

て ひまわり温泉につい

声

①子どもも喜んで
入れる温度にして
ください。
②少数の人が好む

高温にしないであらう。
③低温層の利用者が多く、
お湯が汚れています。
④指定管理者への指導は適

切ですか？
⑤浴槽すべてに温度計をつ
けてください。
せつかくですから、大勢
の人が喜んで入れる活気のある
場所にしてください。

お 答 え

町営温泉の設定温
度は、男女とも高
温槽44度、低温槽
42度に設定し、温
度管理も一時間ごとに検温
し管理に努めています。
しかしながら、夜間など
入浴者の少ない時間帯では
浴槽内のお湯が混ざらず、
徐々に高温となる場合があ
ります。

今後は、設定温度を各1
度下げ、高温槽43度、低温
槽41度とし、お子さんでも
喜んで入られる温度管理に
努めます。

また、10月中旬にすべての
浴槽に温度計を設置します。
お湯の汚れについては、
入浴される方のマナーの問
題もありますが、たくさん
の方が集中して入浴する
と、どうしても汚れが発生
してしまいます。目立つ汚
れは網ですくうなど、こま
めに清掃します。
これらの点について、万
全を期すよう指定管理者に
指導しました。

**メルヘンびつとつ
いて**

声

施設を利用したと
き、中のおまりの
暑さに驚きました。
西日を防ぐフライ
ンドやエアコン設備が不可
欠ではないかと感じまし
た。

また、道の駅正面にある
「サクラ豚串」の屋台が通
行面・景観面で支障がある
と感じました。

お 答 え

例年にならない猛暑に
より利用者からエ
アコン設置の要望
が多く寄せられて
あります。
現在、西側扉の一部に網
戸を設置するなど対策を講
じました。

抜本的な解決に向けた
「エアコンの整備」、「ブラ
インド」または「遮光ファイ
ルム」等の対応につきまし
ては、対応を検討してい
きたいと考えています。
また、さくら豚串の販売
施設については、通行の妨
げとならない場所、施設全
体の景観を崩さない色調と
することを指示しました。

消防署について

声

消防署で洗車をす
る姿をよく見かけ
ます。
そんなに必要なの
でしょうか？

また、体力づくりや訓練
などはしているのではし
ょうか？見えない所では
かもしれませんが、目にす
るのが洗車ばかりでは、洗
車よりすることがあるので
は…と思っております。

お 答 え

消防車は、概ね購
入から20年以上、
救急車は10年以上
使用します。

洗車は、車両の汚れを落
とす。油等の漏れを確認す
る。二つの目的があります。
体力づくりや各種訓練
は、ランニングや出動訓練、
資機材取扱訓練を随時実施
しているほか、毎月の警防
活動訓練、救急隊活動訓練
等を実施しています。
救助訓練では平成20年か
ら3年連続「はしご登はん」
の部等で北海道予選を通過
し、全国消防救助技術大会
へ出場しています。
今後、体力練成及び訓練
内容についてさらに検討
し、皆様の安全・安心確保
に努めます。

後期高齢者医療制度

～保険料のお支払方法と臓器提供意思表示～

保険料の納め方は、「年金からのお支払い（特別徴収）」と「納付書・口座振替によるお支払い（普通徴収）」の2つの方法があります。

ご自分のお支払い方法については、保険料額決定通知書（納入通知書）をご参照ください。

お支払い方法を口座振替に変更できます

- 納付書、年金でお支払いの方は、口座振替に変更することができます。
 - 税申告の際、「社会保険料控除」は、保険料をお支払いする方（口座名義人）が受けられます。
 - お申し出の際には、「本人の保険証、預金通帳、お届け印」が必要です。
 - 「口座振替」をご希望される方は、福祉課福祉医療グループまでお申し出ください。
- ※「年金」のお支払いから変更できる時期は、申し出の時期により異なります。

【お問い合わせ先】

- ☎福祉課福祉医療グループ（内線108）
- ☎住民福祉課福祉グループ（内線424）

特 別 徴 収	<p>年金からのお支払いとなります。</p> <p>なお、次の方は特別徴収に該当せず、普通徴収となります。</p> <ul style="list-style-type: none"> ●受給年金額が、年額18万円未満の方 ●介護保険とあわせて保険料が年金支給の半分を超える方 <p>※この制度に加入してからおよそ半年間は、年金からのお支払いができません。「納入通知書」や「口座振替」でお納めください。</p>
普 通 徴 収	<p>納付書や口座振替による金融機関でのお支払い。</p> <ul style="list-style-type: none"> ●口座振替に切り替わるまで、数ヶ月のお時間が必要となります。

■臓器に関する意思表示ができるようになりました

臓器提供は、病気や事故で臓器が機能しなくなった人に、他の人の健康な臓器を移植して機能を回復させるという医療です。

臓器移植に関する法律の改正により、保険証に「臓器提供意思表示シール」を貼付して、臓器を提供するかしないかの意思表示を行うことができるようになりました。

臓器提供意思表示シールは、各市町村窓口を設置しています。

募集

住宅用太陽光発電システム導入補助金

住宅用太陽光発電施設を設置した場合の、設置費の一部を補助します。

【補助金の額】

太陽電池の最大出力の値（kW表示）×4万円で、上限10万円

【募集期間】

平成22年10月1日から平成23年1月28日まで

【対象者】

- ①町内の自宅に太陽光発電システムを設置予定の方
 - ②自ら居住するために町内に太陽光発電システム付きの住宅を購入予定の方
- ※1年間の発電電力量などのデータを提出していただきます。

【条件】

省エネナビが設置されていて、平成22年4月1日から平成23年2月末日までに工事業者との工事契約及び電力会社との電力受給契約を締結でき、かつ同期間中に設置工事を完了できる方。

【申込み・お問い合わせ】

- ☎住民課住民グループ（内線103）
- ☎住民生活課住民グループ（内線432）

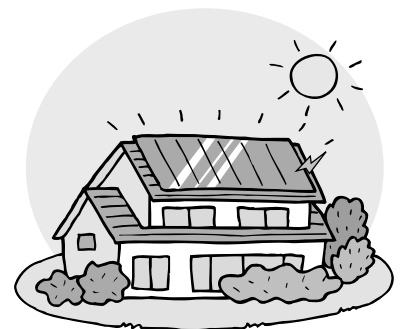

住宅用火災警報器 を設置しましょう!!

住宅用火災警報器は、火災の早期発見・早期避難に役立ち、家族の命を守ってくれる機器です。平成23年5月31日までに全世帯の寝室等に住宅用火災警報器を設置しなければなりません。まだ取り付けしていないご家庭は、早めに設置するようにしてください。

住宅用火災警報器を設置する場所は・・・

- 寝室として使う部屋（季節によって寝室を変える場合も設置しなければなりません）
- 2階建て以上の住宅には、階段の上部
- 4畳半以上の部屋が5つ以上ある階の廊下

1) 平屋の場合

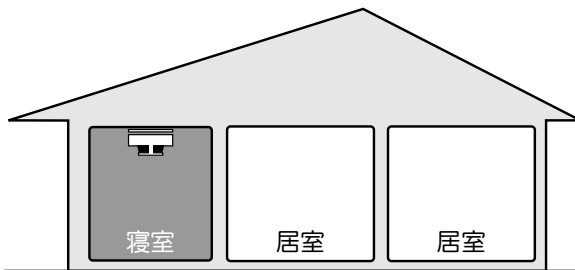

2) 2階建て以上の場合

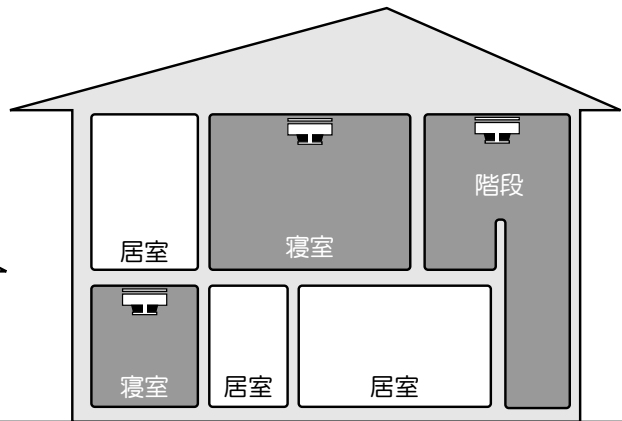

消防関係者が住宅用火災警報器を販売することはありません!!

不適正な価格・強引な販売などを行う業者にご注意ください。

住宅用火災警報器について、不明な点などあれば消防署へお問い合わせください。

【お問い合わせ先】 大空消防署（防災調査係） (74) 2619
大空消防署東藻琴出張所（防災調査係） (66) 3344

女満別空港整備事業 滑走路改良工事
道路工業・日本道路・島田建設特定建設工事共同企業体 様

道路保全にご協力いただき、ありがとうございました。



夜宮の賑わいの後に残された大量のごみを、丁寧に分別回収していただきました。



本格的なキャンプシーズン前に、湖畔道路の沿道整備をしていただきました。

東藻琴農村環境改善センター 指定管理者募集



【お問い合わせ先】

- 指定管理者制度全般に関すること
- ☎総務課企画グループ（内線213）

指定期間満了となる施設の管理運営業務を行う指定管理者を募集します。

指定管理者が行う主な業務

- ①施設の維持及び管理
- ②使用の許可等に関すること
- ③使用料等の収受
- ④その他、管理運営に必要な業務

- 指定期間
平成23年4月1日～平成26年3月31日
 - 応募要領配布期間
10月1日（金）～15日（金）
 - 公募説明会
◇日時 10月8日（金）午前10時
◇場所 東藻琴農村環境改善センター
 - 応募書類受付期間
10月12日（火）～26日（火）
- 【申込み・お問い合わせ先】**
教育委員会社会教育課（内線455）

指定管理者を公募する施設の応募条件

※次の条件を全て満たす事が応募の条件です。

- ①安全円滑に対象施設を管理運営できる法人その他の団体であること。
- ②大空町内に事務所等を設けている団体であること。
- ③応募する施設の公募説明会に出席すること。

※公募説明会に出席しない団体の応募は、受け付けません。

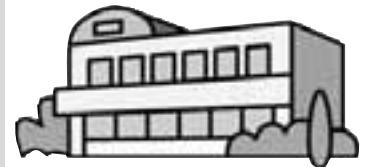

5,000万円も増額で～す!

9/27の発売

オータムジャンボ史上最高額
2億5,000万円!

売り切れしたい発売終了! 1枚300円

住宅を建てる方は忘れずに

浄化槽（合併処理浄化槽）設置希望受付

町 内で住宅に浄化槽（合併処理浄化槽）を設置する方に、補助金を交付します。

平成23年度に浄化槽の設置を希望する方は、次のとおりお申し込みください。

○対象

下水道処理区域外にお住まいで、住宅に浄化槽の設置を希望される方

※期限内に申込みのない方には補助金を交付できません。特に

住宅新築予定の方は忘れなく。
○申込方法
浄化槽設置申込書に必要事項をご記入ください。

※申請書は、**☎建設課**及び**☎産業建設課**にあります。

○申込期限 11月12日（金）

【お問い合わせ先】

☎建設課管理グループ

（内線323）

☎産業建設課建設グループ

（内線448）



8/27 全国救助技術大会で入賞！

消防署 張山・太田消防士の組は、京都市で行われた第39回全国消防救助技術大会「ロープ応用登はん」の種目で見事入賞しました。



8/26 住みよいまちづくりのために！

東藻琴地区の「道の駅」整備に向けた、町民有志 17 名によるまちづくり住民懇談会が活動を開始しました。



9/1 ガソリン貯蔵施設を守れ!! 想定訓練

JAめまんべつガソリン貯蔵施設で火災発生！…を想定した消火訓練が行われました。迅速な消火作業で皆さんの安全を守ります。



8/28 猛暑を吹き飛ばせ!! 水上運動会

水中宝探しや障害物競走！普段のプールではできない競技に子どもたちは夢中になっていました。



9/5 万が一に備えて!! 防災訓練実施

勧告からの避難、煙体験、消火器実践、応急手当、炊飯訓練など、万が一に備えて防災訓練が行われました。（東藻琴地区）



9/4 「空の日」青空に恵まれて

普段入ることのできない空港施設見学や、セスナ機体験搭乗に行列ができました。「空の日」にふさわしい晴天に恵まれました。



9/9 姉妹都市から「秋の味覚」便り

東京都稲城市から秋の味覚が届きました。みずみずしい梨に子どもたちは美味しそうに舌鼓みを打っていました。



9/8 華麗な演舞!! 駒踊り

女満別神社秋季例大祭では、子どもたちが舞う駒踊りが、御神輿を先導しました。可愛い姿に沿道から声援が送られました。



9/12 マサカリ投法伝授!? 村田兆治熱血指導

少年野球指導に元プロ野球選手の村田兆治さん、市川和正さん、初芝清さんが来町。保護者も含めて熱血指導されました。



9/10 子ども神輿だ! ワッショイ!!

豊住神社の秋季例大祭は手作りの子ども神輿が見所でした。可愛い担ぎ手の表情に注目です。



9/15 残暑の中、子ども神輿出発

東藻琴小学校の児童約半数が参加! 大人神輿と一緒に汗を流しながら市街地を回りました。



9/12 空港誕生秘話!! 75年の時を越えて

初めての飛翔から75年。飛行機による流氷観測を支えた方々が、当時の思い出を語ってくれました。

町長手記



姉妹都市・友好町

8月は熊本県氷川町の生徒の皆さん、東京都稲城市の児童の皆さんが大空町を訪れていました。大変暑い夏に驚かされていたようです。

女満別町は平成3年に稲城市と姉妹都市提携を結びました。女満別出身の河野全一氏（元都立高校校長）の紹介で児童の作品交流が始まり、相互訪問を経て提携に至ったものです。

東藻琴村は宮原町在住の尾上宗一氏（歯科医師）が知り合いの息を東藻琴の牧場主に預けたのがきっかけとなり、行政や生徒の交流が深まり、平成14年に友好町の提携を行いました。

宮原町は平成17年に菟北町と合併し氷川町となりました。

た。私たちも大空町となり、双方との交流の絆を引き継ぎ、新しい時代への関係を創るため、平成18年7月に再調印を行いました。現在も児童生徒の交流はもちろん、様々な人的交流が自的に行われています。稲城市にはアンテナショップを開設しています。産品を介した交流も少しずつ進んできました。

しかし、児童生徒の相互訪問のあり方など、長年の交流から課題も浮かび上がってきています。来年は稲城との提携20年、再来年は氷川との交流10年の節目です。記念行事の検討とあわせて、これからの交流の形について、改めて確認していく時期にきているように思います。

役場庁舎一階ロビーに交流都市のコーナーを設置しました。両市町の紹介、交流の歴史、特産品、訪問者の報告書などが展示されています。是非一度足を運んでください。遠くても近いまち、稲城市、氷川町。これからも自然体で末永くお付き合いをさせていただきます。と思っています。

募集 北見高等技術専門学生

北見高等技術専門学院では、平成23年度の学生を募集します。

【募集科目】電気工学科、自動車整備科、造形デザイン科、建築技術科（予定）、電子機械科

【募集定員】各科それぞれ20名

【受付期間】11月1日から20日まで

【選考日】12月6日（月）

【選考方法】学力試験、面接

【授業料等】入学検定料 2,200円
入学料 5,650円
授業料 年額118,800円
（減免制度あり、要相談）

※教科書、工具等は別途個人負担となります。

【お問い合わせ先】

北海道立北見高等技術専門学院
0157(24)8024

日程 一日行政相談

行政相談は、国や地方公共団体、特殊法人などの仕事、手続き、サービスについての苦情や要望などを気軽に相談できる制度です。

大空町では、次のとおり「一日行政相談」を行います。相談員は、総務大臣から委嘱を受けた行政相談員が行います。気軽にご相談ください。プライバシーは守られます。

日程 ポリオ予防接種

次の日程でポリオ予防接種を行います。予約の必要はありません。予診票と母子手帳をご持参のうえ、直接会場にお越しください。

受けられる方は、接種間隔に注意の上、予防接種をご計画ください。

生ワクチン（麻疹風疹・BCGなど）接種から27日以上、不活化ワクチン（三種混合など）接種から6日以上あいていないと受けられません。

【日程】10月28日（木）

【受付時間】午後1時～1時15分

【会場】ふれあいセンターフロックス

※次回のポリオ予防接種は、12月16日（木）女満別地区で行います。

【お問い合わせ先】

☎住民福祉課福祉グループ（内線422）

☎福祉課保健介護グループ（内線113）

【女満別地区】

○日時 10月19日 13:30～16:30

○場所 役場1階1号会議室

○相談員 笹 融心さん（錦町第2）

【東藻琴地区】

○日時 10月20日 13:30～16:00

○場所 東藻琴農村環境改善センター1階和室

○相談員 山本 昌市さん（北2区）



国民年金

国民年金の請求手続きはお済みですか？



昭和20年9月までに生まれた方は、65歳になりましたので、国民年金の請求手続きをしてください。

【お問い合わせ先】

北見年金事務所 TEL 0157-33-6005

④住民課住民グループ (内線101)

⑤住民福祉課住民グループ (内線434)

老後の安心は何歳から？ 〈老齢基礎年金〉

老齢基礎年金は、保険料を納めた期間などの受給資格期間が25年以上ある人が、65歳から受けられる年金です。20歳から60歳になるまでの40年間保険料を納めた人は、満額を受けることができま。厚生年金に加入した期間のある人は、老齢厚生年金も受給できま

受給の要件

老齢基礎年金を受給するためには、25年以上の受給資格期間が必要です。受給資格期間には、①国民年金の保険料を納めた期間、②2号被保険者期間、③第3号被保険者期間、④保険料の免除期間、⑤昭和36年4月から昭和61年3月までの厚生年金などの加入期間、⑥任意加入期間やカラ期間が含まれます。
*カラ期間とは、年金額には反映されませんが、受給資格期間として参入することができ、①会社員や公務員に扶養されている配偶者が国民年金に任意加入しなかった期間、②国民年金

受け取る年金額

老齢基礎年金の金額は、保険料を納めた期間により決まります。
老齢基礎年金額 (月額) 792,100円
これは、20歳から60歳になるまでの40年間保険料を納めた場合の満額の金額です。40年に満たない場合は保険料を納めていなかった年数に応じて減額されます。
〈繰り上げ支給・繰り下げ支給〉
老齢基礎年金は、65歳から受給できますが、希望すれば65歳前に減額された『繰り上げ支給』の年金を受けとることができます。また、66歳以降に増額された『繰り下げ支給』の年金を受け取ることができま。 ※繰り上げ支給や繰り下げ支給によって一度定められた減額率や増額率は生涯変更することはできません。また、繰り上げ支給を受け

社会保険料控除

支払った国民年金保険料は全額社会保険料控除の対象となります。控除を受けるためには支払ったことを証明する書類の添付が義務付けられています。
日本年金機構本部から「社会保険料(国民年金保険料)控除証明書」が発行されます。
年末調整・確定申告まで大切に保管してください。

◆国民年金事務相談所開設日

国民年金の制度内容や手続きに関することなど、お気軽にご相談ください。

【相談時間】

10月5日・11月2日
午前10時～4時30分

【会場】

網走市オホソク文化交流センター(エコーセンター)

*完全予約制になっていま。利用される方は、あらかじめ電話でお申込みください。

申し込みは、相談日の1カ月前からできます。

【予約電話番号】

0157(33)6007

ねんきんダイヤル

「ねんきんダイヤル」では、一般の年金相談を受け付けています。

TEL: 0570-05-1165

○月～金曜日: 午前8時30分から
午後5時15分まで

※ただし、月曜日は午後7時まで受付します。

○第2土曜日: 午前9時30分から
午後4時まで

ねんきん定期便専用ダイヤル

「ねんきん定期便」や「ねんきん特別便」についてご相談を受け付けています。

TEL: 0570-058-555

○月～金曜日: 午前9時から午後8時まで
○第2土曜日: 午前9時から午後5時まで

ほめてあげてね!

—虫歯ゼロの子紹介—

9月に行われた3歳児健診で、虫歯のない子が2人いましたので、ご紹介します。これからも歯みがきを頑張りましょう。



としゃ
鈴木 寿弥くん
(栄町第3)



いさお
吉田 功夢くん
(湖南1)

おしらせ

information

【お問い合わせ先】

大空町役場

TEL 0152-74-2111

大空町東藻琴総合支所

TEL 0152-66-2131

ホームページ

http://www.town.ozora.hokkaido.jp

10月の主な行事

- 1日(金) すきもとまさとコンサート
19:00 教育文化会館
- 3日(日) ジェットラインさわやかマラソン大会
9:00 女満別運動公園
桑名正博&美勇士コンサート
18:30 役場議事堂文化ホール
- 14日(木) 湖北省京劇院訪日公演
18:30 教育文化会館
- 17日(日) 輝農祭
9:30~ 道の駅メルヘンの丘めまんべつ
東藻琴小学校学芸会
- 19日(火) 一日行政相談
13:30~16:30 役場1階1号会議室
- 20日(水) 一日行政相談
13:30~16:00 東藻琴農村環境改善センター1階和室
- 23日(土) 女満別中学校学校祭
- 24日(日) もこと山ふきおろしマラソン大会
8:20 東藻琴B&G海洋センター
ひのき屋・トラベリングバンドコンサート
19:00 教育文化会館
- 30日(土) 東藻琴中学校学校祭
町民文化展(女満別地区)【~31日】
9:00~19:00 ゲートボールセンター・女満別研修会館
- 31日(日) 第32回収穫感謝まつり
9:45~ JAめまんべつ駐車場

配布 生ゴミ堆肥配布

今年4月から、大空町の『生ごみ』を津別町の堆肥製造施設において堆肥化処理しています。

処理された堆肥(約40m³)を町民の皆様にお配りします。

【日時】10月下旬
※詳細は『まちのおしらせ10月号』に掲載します。

—注意事項—

- ①家庭用としてお配りします。※農業用としてはお配りできません。
- ②家庭菜園・花壇やコンポストに投入してお使いください。

③肥料袋1袋単位とします。(1戸最大10袋まで)
※配達はしません。
配布を希望される方は、ご連絡ください。

【お問い合わせ先】

- 役住民課住民グループ (内線103)
- 支住民福祉課住民グループ (内線432)

訂正 ゴミ分別の手引き

広報4月号と一緒に配布しました『ゴミ分別収集の手引き(改訂版)』P4に訂正箇所がありました。お詫びしますとともに、訂正をお願いします。

(訂正前)

○乾電池 : 回収ボックスまたはリサイクルセンター直接搬入
※東藻琴地区は、ステーションへ

(訂正後)

○乾電池 : 回収ボックス・ステーションまたはリサイクルセンター直接搬入

【お問い合わせ先】

- 役住民課住民グループ (内線103)
- 支住民福祉課住民グループ (内線432)



〈表紙〉

募集 女性消防団員

東藻琴消防団では女性消防団員を募集しています。女性団員の仕事は、災害活動（主に電話応対などの後方支援）の他、幼稚園での防災啓発、高齢者宅への防火訪問などの防災指導・啓発活動を行っています。災害等から町民の生命と財産を守る活動をしている消防団に、あなたの力を貸してください。

●募集要件

東藻琴地区に居住している18歳以上の女性

●募集人員

若干名

●待遇

出勤手当、年額報酬、災害補償制度等があります。

【申込み・お問い合わせ先】

消防署東藻琴出張所
(66) 33344

防災 秋の火災予防

10月15日から31日までの17日間、秋の火災予防運動が実施されます。

これからストーブなどの暖房器具を使用する機会が増えるため、火災の起こりやすい時季となります。住民の皆さんは火の取り扱いに気をつけ、火災を出さないよう十分注意しましょう。

消防では、この運動期間中、一日消防官・予防広報・夜間特別警戒・消防団による夜間訓練・女性消防団による高齢者世帯への防火訪問を行ないます。

※10月15日から21日までの7日間、午後7時から30秒間、啓蒙サイレンを吹鳴します。

※15日～31日までの期間中、午後7時から9時までの間、消防車により市街地を巡回します。

皆様のご理解とご協力をお願いします。

【お問い合わせ先】

網走地区消防組合大空消防署
(74) 2619

改正 借入限度額

本年6月から、個人が貸金業者から借りられる額

が、年収の3分の1までに制限されるなど、貸金業法のルールが変わりました。

容易に借りられるなどの広告を出したり、ダイレクトメールを送る業者の中には、違法なヤミ金業者も多いことから、不安がある場合はお問い合わせください。

【お問い合わせ先】

オホーツク総合振興局
環境生活課

0152(41) 0627
道庁環境生活部
消費者安全課

011(231) 4111
(内線24-527)

相談 貸金苦情相談

北海道では、フリーダイヤルを設置し、貸金業者を利用している方からの苦情相談を受け付けています。

【電話番号】
0120(1) 78372

【受付日】
毎週月曜日、金曜日

【受付時間】
午前10時から正午
午後1時から4時

【受付内容】

貸金業に関する苦情申し立てまたは相談

また、その他の時間帯にも、次の番号で相談を受け付けています。(通話料有料)
道庁環境生活部消費者安全課
011(231) 4111
(内線24-527)

お願い 交通実態調査

全国の都市交通の特性や経年変化を把握するため、国土交通省では全国70市60町村と協力して、人の動きに関する交通実態調査を実施します。

町内から無作為抽出で調査の対象とさせていただきますので、ご協力を願います。

【調査対象】町内から無作為に抽出した約三百世帯
【調査内容】平日・休日のある1日に、「どんな目的でどこに移動したか」など

【調査主体】国土交通省
北海道開発局開発調整課

相談会

弁護士無料相談

北海道弁護士会連合会では、弁護士不在地区における全道一斉すずらん無料法律相談を実施します。

この機会にぜひお気軽にご相談ください。

【とき】 10月20日(水)

午後1時～4時(予約制)

【ところ】 役場一階一号会議室

【相談料】 無料(一件30分以内)

【担当者】 弁護士 野呂伸一
(釧路弁護士会所属)

【予約受付日】

10月4日(月)から

【ご予約・お問い合わせ先】

総務課総務グループ

(内線203)

11月1日(月)は、
町道民税 第3期
国民健康保険税 第4期
の納期限です。

窓口 だより

人口と世帯 (前月比) 平成22年8月末目現在

●人口	8,193人 (+4)
●男	3,997人 (+1)
●女	4,196人 (+3)
●世帯数	3,149戸 (-2)

●こんにちは赤ちゃん

自治会名	氏名	年齢	保護者
○北1区	渡邊 穂み子ちゃん	83歳	直哉さん
○北2区	佐藤 汰い俄くん	正廣さん	
○住吉	藤井 瑠奈ちゃん	真一さん	

●おくやみ申し上げます

自治会名	氏名	年齢
○中央区	竹林 利子さん	83歳
○西倉	石井 勝さん	95歳
○大成	阿部 子さん	86歳
○中央区	菅野 律子さん	100歳
○錦町第3	鈴木 ツトシ子さん	82歳
○大成	中木 榮さん	74歳
○豊里	千田 春江さん	84歳

●ご寄附ありがとうございます

▼社会福祉協議会へ

○錦町第3	本田 静子さん	97歳
○中央区	石館 三さん	84歳
○中央区	牛山 由三さん	103歳
○公園	中山 ケサノさん	85歳
○開陽	本村 恵美子さん	68歳
○本郷	上野 みやのさん	93歳
○錦町第3	高橋 スエさん	
○大成	阿部 壽夫さん	
○易岬第1	鈴木 木新さん	
○公園	中村 豊さん	
○開陽	山本 幸さん	
○本郷	郷上 野一さん	
○北1区	石井 美智子さん	
○清里町	岡本 由昭さん	
○中央区	有すがの商店さん	
○中央区	石館 昌恵さん	

10月休日当番病院

※救急患者のための診療です。
一般の外来診療を受ける方は、
ご遠慮ください。

美幌地区

3日 (日)	美幌クリニック	72-1335
10日 (日)	玉川医院	75-2780
11日 (月)	みやざわクリニック	75-0800
17日 (日)	女満別中央病院	74-2181
24日 (日)	田中医院	73-2913
31日 (日)	田島医院	73-2035

内科

3日 (日)	中山病院
10日 (日)	はまむき医院
11日 (月)	網走厚生病院
17日 (日)	青沼医院
24日 (日)	角谷こどもクリニック
31日 (日)	網走厚生病院

網走地区

外科

44-7227	網走厚生病院	43-3157
44-7365	こが病院	61-0101
43-3157	網走厚生病院	43-3157
44-2277	網走中央病院	44-8611
61-2332	こが病院	61-0101
43-3157	網走厚生病院	43-3157

町長室だより

10月の総合支所勤務日

山下町長の10月の総合支所勤務
日をお知らせします。

8日 (金) ・ 14日 (木) ・ 25日 (月)