

大空町  
OZORA



Public Information

大空と大地の中で  
ふれあいと語りいで  
創る感動のまち

広報

Ozora

2009  
(平成21年)

# 大空

おおぞら

July  
7月号



# 特集

まるのわかり

## 地上デジタル放送

テレビの地上デジタル放送への対応はもうお済みですか？



### 地上デジタル放送

完全移行まであとわずかです。

電波法の改正により、2011年7月24日にはテレビ放送のアナログ放送が終了し、デジタル放送に切り替わります。切り替え後は、アナログ放送の受信機器ではテレビ放送を見ることができなくなります。

このため、引き続きテレビ放送をご覧いただくためには、地上デジタルテレビ放送対応の機器（地上デジタル対応のテレビやデジタルチューナーなど）をご用意いただく必要がありますので、お気をつけください。

なぜデジタル化するのでしょうか？

テレビ放送のデジタル化の大きな目的の一つは、電波の有効利用です。放送や通信に使える電波は限られています。テレビ放送のデジタル化によって使える電波を空けることができ、この空いた電波は、防災、交通事故防止、携帯電話など、いろいろな分野で有効に使われることとなります。

デジタル化によって変わることは？

- 音声の劣化やゴースト（映像が2重に見える現象）がなくなります。
- 1チャンネルを分割して、番組の同時放送も可能になります。
- いつでもニュースや天気予報を見ることが出来ます。
- 番組表が表示され、対応機器があれば録画予約も簡単になります。
- 字幕放送や解説放送などを楽しむことができます。

せっかく対応機器を購入したのにデジタル放送が映らない、映りが悪い。

いろいろなケースが想定されます。

まず、電波が受信可能であるにもかかわらずテレビが映らないケースです。これは、接続不良やアンテナ等が地上デジタル放送に対応していないことが想定されます。

次に、電波が受信できないケースです。アナログ放送とデジタル放送では電波の特性が異なるため、デジタル放送では電波が受信

できなくなる場合があります。また、複数の中継局からの電波が混信して受信ができないこともあります。

更に、共同受信施設でテレビを視聴する場合には、その施設そのものを地上デジタル放送に対応させるための調整・改修等が必要となります。

まずは、テレビを購入された販売店にお問い合わせ下さい。それでも対応できない場合は、「総務省 地上デジタル放送受信相談センター」にお問い合わせ下さい。また、「受信できない場合のチェック項目」をご覧ください。

## チェック項目

テレビや録画機器、チューナーなどの機器は地上デジタル対応ですか？

いいえ

対応機器が必要です。機器については家電販売店やメーカーに確認してください。

はい

B-CASカードは入ってますか？

いいえ

B-CASカードを挿入してください。破損、紛失した場合には、B-CASカスタマーセンターへご連絡ください。

※B-CASカードはデジタル放送の番組の著作権保護や有料放送の視聴等に利用されているICカード

はい

※B-CASカスタマーセンター  
0570(000)250

チャンネルの設定、配線などの確認は行いましたか？

いいえ

チャンネルの設定、同軸ケーブルの接続などの再確認をしてください。機器やメーカーによって設定や接続の方法が異なりますので、説明書で確認いただくか、もしくはお買い求めの家電販売店、メーカーなどにご相談ください。

はい

それでも受信できない場合

はい

アンテナなどの受信施設が地上デジタル放送に対応していない可能性があります。アンテナの調整や増設、施設の改修などが必要な場合がありますので、家電販売店などにご相談、確認をしてください。

総務省で、地上デジタル放送の簡易チューナーの支援を行うこととなりました。

支援を受けることができないのは、地上デジタル放送の受信環境が整っていない世帯で、日本放送協会（NHK）の受信料が全額免除の世帯のうち、次のいずれかに該当する世帯となります。

- ①生活保護などの公的扶助を受けている世帯
- ②住民税が非課税となる障がい者の世帯
- ③社会福祉事業施設に入所されている人

◆支援の内容は次のとおり

- ①簡易なチューナーを無償で給付します。（※テレビは給付されません）
- ②アンテナ工事などが必要な場合は、その支援も行います。

**※注意**  
給付したチューナーは、譲り渡しや交換、他者への貸し付け、担保への利用、廃棄等をしてはいけません。

支援の時期は、平成21年秋以降を予定されています。支援の申し込み等については、まだ決定していません。総務省では現在準備を行っており、準備ができ次第お知らせがあるとのことですので、今しばらくお待ちください。

**※注意※**  
○支援を受けるためにはNHKと受信契約を結び、全額免除を受けることが必要です。  
なるべく早めに契約手続等をお願いします。  
○支援は「現物給付」です。ご自身で購入されたチューナーやアンテナ等の精算はできません。

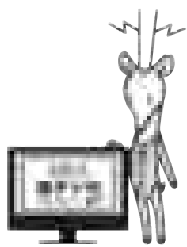

民放連が設定した推進キャラクター「地デジカ」

地デジであなたをだます詐欺にご注意を！

テレビの地デジ対応やアンテナ交換などを口実にした詐欺が発生しています。身に覚えのない工事や代金請求には、ご注意ください。地デジ対応で、総務省やテレビ局、その関係機関がお金を請求することは、一切ありません。

このような請求を受けたときは、すぐには支払わず、総合通信局（総務省の地域機関）、お近くの警察署、または消費生活センターへご相談ください。

【各種お問い合わせ先】  
〈支援対策全体〉  
総務省地上デジタル放送受信相談センター  
0570(070)101  
〈NHKとの契約、受信料免除手続〉  
NHK視聴者コールセンター  
0570(077)077

〈詐欺関連〉  
北海道総合通信局 デジタル放送受信者支援室  
011(709)2311  
(内線4667)

# 分ければ資源 混ぜればごみ！

## 生ごみ分別収集の テスト期間が始まりました

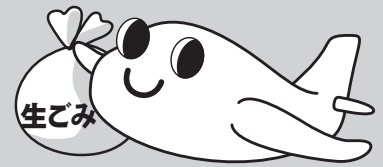

皆様のご協力により、『生ごみ』が従来の『燃やすごみ』から分別されて出されるようになってきています。ご協力ありがとうございます。

### ●なぜ生ごみの分別が必要なのか？

- ① 有害物質である『ダイオキシン類』の発生を減らす。
- ② 二酸化炭素排出量削減による地球温暖化対策。
- ③ 焼却施設（東藻琴地区）の延命、補助燃料経費の節減。

**地球を守るために今できることを！** を合言葉にご協力をお願いします。

### 〈生ごみではないもの〉

燃やすごみ	燃やせないごみ
とうもろこしの芯、割りばし 水切りネット 水分を取るための新聞等 など	生花、落ち葉、貝の殻 など

※生ごみは、十分水分を切ってから収集日の朝に出すようご協力をお願いいたします。

### ●燃やすごみ？資源物？

- ・資源物（プラスチック）として回収できるものは、容器包装とみなされたものです。
- ・容器・包装とは・・・基本的には、『（商品等）包んでいるもの』で、商品を使ったり、飲食したあとに不要になってしまうものが該当します。

※容器の栓・ふた・中仕切り等も容器包装に該当します。



燃やすごみ	資源物（容器包装プラスチック）
飲料用ストロー お弁当のスプーン・フォーク（プラスチック製） 段ボール等の結束バンド バラン（お弁当の緑色のフィルム） クリーニングの袋 ジップロック等の商品として購入した袋など	飲料用ストローの袋 お弁当のスプーン・フォークの袋 お手拭きの袋 お弁当等の透明フィルム 果物等に用いられるネット ペットボトルのキャップなど

※ただし、汚れを落としてから出してください。  
汚れが取り除けない場合は、燃やすごみです。

※分別が分からないときは、お気軽にお問い合わせください。

～大空町まちづくり出前講座をご活用ください～

【ご連絡先・お問い合わせ先】

- ☎住民課生活環境係（内線 1 0 3）
- ☎住民生活課地域環境係（内線 4 3 2）



心にしみるしっとりとした歌声を披露してくれた沢田知可子さん



芝桜の面積が新たに2ヘクタール増え、より素晴らしい景観を楽しんでいただきました。

# 芝桜に9万人が魅了

今年で26回目を迎えた芝桜まつりが、5月3日関係者によるテープカットで開幕しました。

5月15日には、昨年より1日早く満開宣言が出されました。

紅紫色の芝桜を見ようと、芝桜まつりの期間中、約9万人の入場者が芝桜公園を訪れました。

今年は、新たに芝桜を2ヘクタール移植し芝桜の植栽では全国でも最大級の規模となりました。

また、売店施設など、園内の建物を集約し、ゆつくりとくつろぎながら休憩や飲食を楽しむことができる



So... (ソウ) さん



花田真衣さん



喜多島麻鈴さん



大人顔負けの歌声で観客を魅了したさくらまやちゃん

オープンスペースを設けて多くの方々が利用してました。

昨年からは園内を運行している遊覧車には、今年から燃料に食用廃油を使ったディーゼル車を走らせました。

園内の斜面上の東屋までの景観や展望台からの景観を多くの方々に楽しんでいただきました。

中腹の東屋には、おがくずを使ったバイオトイレが設置され、人と花と環境にやさしい、芝桜公園にリニューアルされました。

また、体験コーナーには芝桜公園での楽しい思い出

にと、芝桜の押し花を体験する方が立ち寄りしました。

芝桜まつりの期間中は、5月24日に歌手の沢田知可子さんをゲストに招いて行われたHBCラジオ公開録音をはじめとして、さくらまやちゃん、So(ソウ)ウ・・・、喜多島摩鈴さん、花田真衣さん、明江三奈さんを招いての歌謡ライブやカフオケのご自慢などのイベントが行われ、多くの観光客や家族連れを楽しませてくれました。



明江三奈さん



今年から新たに設置されたおがくずを使ったバイオトイレ

# ふれあい意見箱・町長へのメール

みなさんからいただいたふれあい意見箱の意見や町長へのメールの一部をご紹介します。

【お問い合わせ先】

☎企画課広報広聴係（内線214）

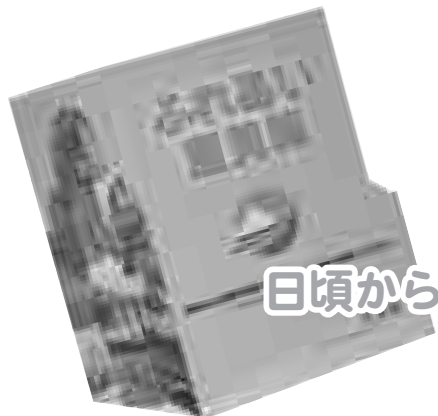

## 日頃から思っていること ありませんか？

### 町政の基本方針でもある「対話と協働のまちづくり」を一層推進するため、

町民皆さんから意見をお寄せいただく手段として、ふれあい意見箱や町長へのメールを設置しています。

日頃思っていること、意見、要望、その他気がついたことがありますら、ふれあい意見箱や町長へのメールを活用してください。

お寄せいただいた意見等は、全て町長が目を通し、必要な対応を行います。

また、皆さんからいただいた意見等を掲載（匿名）します。

なお、個人のプライバシーに関するものや実態が把握できないものについては、掲載しませんのでご了承ください。

皆さんからたくさん意見をお待ちしております。

## 展示コーナーの設置について

### 声①

博物館とまではいきませんが、パソコンの展示コーナーの設置や役場職員の技能と知識を活用してのエクセル、ワードの使い方などの講習をしてはどうですか。

### 答え①

女満別郷土資料館は展示の資料もあり、今後整理を行い展示を考えています。スペース的にも余裕がなく、せつかくのお話ですが展示場所の確保が難しい状況です。パソコン教室に関しては、IT講習会からサークル化となり、自主的に活動していますので、その活動を支援していきたいと思えます。

## フロックスの利用について

### 声②

受付のスリッパのまま浴場に入るのは保健衛生法に違反ではないですか。

### 答え②

現在、入浴受付の者が定期的にサウナマット交換のため、館内で使用しているサンダル等のまま浴室内、サウナ室に入っています。保健衛生法にこの行為が直ちに法律違反になることはありません。

しかし、「レジオネラ菌」等の対策として、衛生上危険な行為になり、また、公衆浴場法の施設維持管理として「浴室内の人が直接接するところ（床、壁、洗い桶、腰掛け、シャワー用カーテン等）は清潔で衛生的に保つこと」とされているため、緊急時を除き館内で使用しているサンダル等で直接浴室内に入ることを止めました。

（保健福祉課）

## 身障者駐車場について

### 声③

身障者用駐車場が狭くないでしょうか。車椅子利用者が車の乗り降りするのに大変不便だと思います。

### 答え③

現在、役場庁舎前の駐車場には身障者専用が2区画設置されています。今回、この身障者専用2区画及び隣接する一般車専用1区画の合計3区画分のスペースを身障者専用2区画に変更し、身障者専用1区画あたりの幅を拡張します。

【現行】約250cm

【施工後】約370cm

駐車料金を徴収する駐車場など（特定路外駐車場）の場合は、「バリアフリー新法」により、設置基準を満たすことが義務づけられています。役場庁舎前の駐車場は特定路外駐車場に該当しないため、この基準への適合義務はありませんが、今回の施工により、身障者専用1区画あたりの幅は、この基準を満たすレベルになります。

（総務課）

# 自治基本条例って何？ 第4幕

自治基本条例は、まちづくりのルールなどを定めた条例のことをいいます。

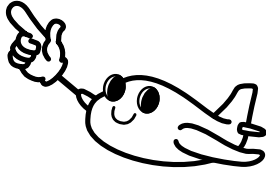

自治基本条例（仮称）検討委員会では、3つの専門部会で条例制定に向けた意見交換を行いながら条例の草案の基礎となる意見を集約しています。

そらっきーがQ & A形式で答える自治基本条例の解説や検討委員会で出された意見などを紹介します。



——花壇づくりでも、自分から進んでやろうって思うことが大切なんです。そらっきー 町民参加や協働の説明とも重なるけど、みんなが進んで参加することが大切だね。そして、その時にはお互いに相手の自主性と自立性

——まちづくりを進めるために「権利」や「責務」ってなぜ大切なのですか？  
そらっきー 町民が主役となって町民自治のまちづくりを進めるためには、自分たちが積極的にまちづくりに参加するんだという自覚が必要なんだ。

を尊重しなければならぬんだよ。  
——相手のことを考えないで行動したり、自分の主張ばかりしていたらケンカになりますね。  
**必ずその発言には責任が伴う**

そらっきー そう、意見を言うことは大切だけど、必ずその発言には責任が伴うんだよ。

——後で知らないとか、言いつばなしはだめなんですか？

そらっきー それから、まちづくりには全員が関わることができるということは、町民参加でも触れただけ。その中には、評価をすることも必要なんだよ。

——花壇のつくり方を決めるだけではなく、作業の手順や最終的なできばえのチェックも、自分たちの責任でできるっていうことですね。

## チェックのためのルールづくり

そらっきー そうだね、町では情報を知る権利を「大空町情報公開条例」で保障しているんだよ。それから、町民参加については、例えば「町民参加条例」といったものを作っている町もあるね。そういうものが必要かどうか考えなきゃね。

——でも、仕事なんかで忙しくて、参加したくてもできない人もいますか？

そらっきー そのために、いろいろな参加の方法を考えなくちゃね。

そして、それぞれに事情があるのは仕方ないことだよ。だから、まちづくりの取り組みに参加できても、参加できなくても、そのことで差別されたり、いじめられたりすることがないように決めなければならぬよ。

——それなら安心ですね。

次回は、議会の役割、議員の責務って？解説します。

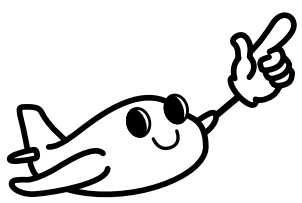

そらっきー そして、花壇づくりでも来年使うクラスのことも考えて、花壇や道具を大切にしなければいけないでしょう。同じように、まちづくりの取り組みも、将来の世代にどんな影響があるのかを考えて、きちんと配慮しなければならぬんだよ。

**検討委員会から出された意見**  
条例に盛り込む内容として、「町民の町政に参画する権利や町政に関する情報についての知る権利」、「町は町民へ町政へ参画するための機会を提供することや拡充すること」などの意見が出されました。

## 女満別消防団消防演習

ゲートボールセンター駐車場において、5月31日、女満別消防団消防演習（女満別地区）が行われました。

訓練当日はあいにくの天候でしたが、小隊訓練、ポンプ操法訓練、模擬火災、入場分列行進などを行い、災害時に住民の命を守るため、真剣に訓練に取り組んでいました。



## ファームスクール 田植え体験

6月2日、堂野均さん（女満別住吉）のほ場で、毎年行われている田植え体験が行われました。

女満別小学校、豊住小学校、東藻琴小学校の3校の児童96名が参加し、6アールの水田に「はくちょうもち」を植えました。

## ファームスクール 種まき体験

6月9日、女満別小学校、豊住小学校、東藻琴小学校の児童が大地のMEGUMIの協力を得て日進でカボチャの種まきを体験しました。

93名の3校の児童は、1.5ヘクタールの畑に「こぶき」と「雪化粧」の2種類の種をまきました。



## 藻琴山夏山開き&植樹・ごみ拾い

藻琴山夏山開き（安全祈願祭）が、6月14日に行われました。また、東藻琴子どもワールド21の児童と山岳会の会員のみなさんが植樹とごみ拾いボランティアをしてくださいました。ありがとうございました。

安全祈願祭では、関係者らがテープカットをし、登山者の1年の安全を祈願をしました。



## 乳牛、和牛の最高位が決定！！

家畜共進会場において、女満別総合家畜品評会が6月17日に開催されました。

乳牛の部では、白馬照泰さんの「ホワイトホースストームリーダーバーク」が、和牛の部では、小野真司さんの「ゆり」、羽生雅芳さんの「はつひろ1の8」がそれぞれ最高位を受賞しました。

おめでとうございます。



## 故黒沢明監督の愛馬『夢号』逝く

6月18日、朝日ヶ丘公園で故黒沢明監督のご子息の久雄さんによって寄贈された夢号（通称 BUCK）の追悼式が行われました。この日は、夢号の生涯を称えるような快晴に恵まれ、たくさんの方に参列していただきました。追悼式では夢号が本町に寄贈された当時町長であった宇野勝男さんが追悼の言葉を述べられました。

## まちが花でいっぱい！ ご協力ありがとうございました



6月2日、道道空港線の路地花壇にサルビアなど数種類の花苗を植えていただきました。

協力していただいた自治会連合会、自治会、自治会女性部連絡協議会のみなさんありがとうございました。



6月5日、空港ビル前、JR駅プラットフォーム、役場周辺の路地花壇にマリーゴールドなど4種類の花苗を植えていただきました。

協力していただいた女満別高校、つくしの会、たんぼぼ会、青空会のみなさんありがとうございました。

75歳以上の方と65歳から74歳で一定の障がいのある方が対象です

## 後期高齢者医療制度（長寿医療制度）

# 保険証が新しく変わります



【お問い合わせ先】

☎ 福祉課保健医療係（内線107）

☎ 保健福祉課町民生活係（内線434）

### ◆新しい保険証（被保険者証）に変わります

**現** 在ご使用いただいています保険証は、平成21年7月31日をもって有効期限が満了となりますので、8月以降は使用が出来なくなります。7月中に新しい保険証をお送りしますので、お手元へ届きましたら、古い保険証を廃棄していただき、新しい保険証を使用ください。

なお、新しい保険証は、有効期限が平成23年7月31日までの2年間となり、保険証の色も青色から黄色に変わります。

今まで使っていた保険証（青色）

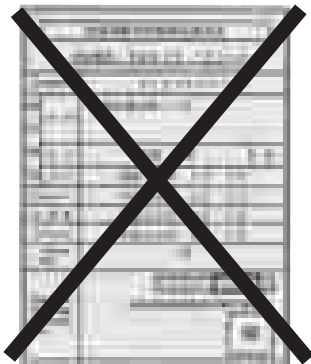

新しい保険証（黄色）



### 《医療機関での窓口負担（一部負担金）の割合について》

医療機関での窓口負担の割合は、「一般の方は1割」「現役並み所得者の方は3割」となります。新しい保険証は、平成20年中の所得に基づいて、平成21年8月から平成22年7月までの窓口負担の割合が「一部負担金の割合」欄に記載されています。

※一部負担金の割合（1割・3割）は、有効期限内でも所得や世帯構成の変更により、再判定となります。再判定により、一部負担金の割合が変更になる場合には、新しい保険証をお渡ししますので、ご了承ください。

### 《3割負担になる方（現役並み所得者）》

住民税課税所得が145万円以上ある加入者（被保険者）とその方と同じ世帯の加入者（被保険者）の方は、医療機関での窓口負担の割合が3割負担（現役並み所得者）となります。

ただし、次に該当する方は、☎福祉課保険医療係、☎住民生活課町民生活係にて申請することにより、1割負担になります。

同じ世帯の加入者 （被保険者）人数	1人のみの場合	・加入者（被保険者）本人の収入の額が383万円未満のと ・同一世帯にいる70～74歳の方と加入者（被保険者）本人の収入の合計が520万円未満のとき
	2人以上いる場合	・加入者（被保険者）の収入の合計が520万円未満のとき

※原則として、申請日の属する月の翌月から適用されます。

（例：平成21年8月15日に申請 ⇒ 平成21年9月1日から適用）

## ◆減額認定証（限度額適用・標準負担額減額認定証）をお渡しします

減額認定証は、住民税非課税世帯の方が入院した際の医療費や食事代などの自己負担限度額を軽減するために必要なものです。

### ●現在「減額認定証」をお持ちの方で、平成21年度も引き続き住民税非課税世帯の方

現在ご使用いただいています減額認定証は、平成21年7月31日をもって有効期間が満了となりますので、8月以降は使用出来なくなります。7月中に新しい減額認定証をお送りしますので、8月1日からはご使用ください。なお、新しい減額認定証は、用紙の色が緑色から橙色に変わります。また、今まで使っていた減額認定証は、8月以降は使えませんが、廃棄してください。

### ●現在「減額認定証」をもっていない方で平成21年度住民税が非課税世帯の方

対象になると思われる方には申請書を送付します。役場窓口において申請の後、交付となります。（減額認定証は入院の際に必要なものです。入院されていない方は、必ず必要なものではありません。）

今まで使っていた  
減額認定証（緑色）

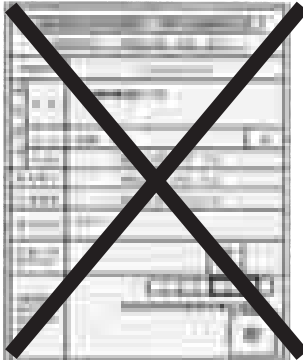

新しい  
減額認定証（橙色）



住民税非課税世帯の区分Ⅰ・区分Ⅱの適用

区 分 Ⅱ	・世帯全員が住民税非課税である方に適用されます。
区 分 Ⅰ	・世帯全員が住民税非課税である方のうち次のいずれかに該当する方に適用されます
	・世帯全員が所得0円かつ公的年金受給額80万円以下の方
	・高齢福祉年金を受給されている方

## 《減額認定証に関わる医療機関でのお支払いについて》

### ●高額療養費

1か月の医療費の自己負担が限度額を超えたとき、超えた額が高額療養費として支給されます。医療機関でお支払いいただく自己負担限度額は、次のとおりです。

区 分	自己負担限度額	
	外 来 (個人単位)	外来+入院 (世帯単位)
現役並み所得者	44,400 円	80,100 円 + 1% (44,400 円)
一 般	12,000 円	44,400 円
住民税非課税世帯	8,000 円	区分Ⅱ 24,600 円
		区分Ⅰ 15,000 円

#### 75歳到達月の負担が調整されます

月の途中に、75歳の誕生日で加入する方は、自己負担限度額が通常月の2分の1に調整されます。

- ・1日生まれの方は、影響がないため対象となりません。
- ・一定の障がいがあることにより75歳以前から、すでに後期高齢者医療制度に加入している方も対象となりません。

※現役並み所得者の外来+入院の1%とは、「医療費総額 - 267,000 円の1%」です。また、( )内の金額は、多数該当（過去12か月に3回以上高額療養費の支給を受け、4回目以降の支給に該当）の場合の自己負担限度額です。

## ●入院したときの食事代など

入院したときは、医療費の自己負担額のほかに、食事代などの標準負担額を支払います。

区 分		食事療養標準負担額 (療養病床以外に入院された方)	生活療養標準負担額 (療養病床に入院された方)	
		食 事 代	食 事 代	居 住 費
現役並み所得者・一般		1食につき 260 円	1食につき 460 円※	1日につき 320 円
住世 民帯	区 90日までの入院	1食につき 210 円	1食につき 210 円	
	分 II 過去12か月で90日を超える入院	1食につき 160 円		
非 課 税	区 年金受給額が80万円以下の方	1食につき 100 円	1食につき 130 円	
	分 I 老齢福祉年金を受給している方		1食につき 100 円	0 円

減額認定証の適用区分が区分Ⅱで、「長期入院該当年月日」欄に日付が記入されていない方は、過去12か月の入院日数が90日を超えた場合、申請により長期入院該当となり、食事代が軽減される場合があります。  
領収書等で入院日数が判断できるものをご用意いただき、福祉課保険医療係へお問い合わせください。

## ◆「高額医療・高額介護合算療養費制度」について

同じ世帯の加入者（被保険者）の方全員が、1年間に支払われた医療保険と介護保険の自己負担額の合計が基準額を超えたときは、その超えた金額を「高額医療・高額介護合算療養費」として支給します。

区 分	自己負担額の 合計の基準額
現役並み所得者	67万円 (89万円)
一 般	56万円 (75万円)
住民税非課税世帯	区分Ⅱ 31万円 (41万円)
	区分Ⅰ 19万円 (25万円)

通常、毎年8月からその翌年の7月末までの医療保険と介護保険の自己負担額の合計をもとに計算します。

なお、平成20年4月から制度が開始されたため、平成21年度に限り、平成20年4月から平成21年7月末までの16か月間の合計額で計算することもできます。その場合の自己負担額の合計の基準額は、( )内の金額です。

お問い合わせ先	北海道後期高齢者医療広域連合	電話 011 - 290 - 5601
	福祉課保険医療係	内線 107

# 交通安全大会 社会を明るくする運動大会

- と き 7月2日(木) 午後2時から
- と ころ メルヘン公園内多目的屋内広場



北海道警察マスコット  
「ほくとくん」

## ～地域経済活性化の起爆剤～

# 定住自立圏等民間投資促進交付金

**国**は平成21年度補正予算において、「定住自立圏構想」の中心市を核として、圏域が形成されるものと見込まれる地域等を対象とし、都市機能の向上等に資する民間投資に係る初期投資等を支援する「定住自立圏等民間投資促進交付金」を創設いたしました。大空町は、定住自立圏の形成が見込まれる中心市（網走市）への通勤通学割合が10%以上の市町村に該当することから、本制度の対象地域となっています。

### ■対象となる事業

次の4分野の施設または設備の整備（建設・取得等）で、圏域における生活に必要な機能の確保等に資すると認められる事業（用地取得経費を除く。）かつ平成21年4月11日以降に着手し平成23年3月31日までに終了する事業

- ①安心して暮らせる医療・福祉機能の充実（民間投資額の50%以内を交付）
  - ・病院、診療所、医療機器、患者輸送車、電子カルテ、ヘリポートなど
  - ・認可保育所、居宅介護・福祉サービスの拠点施設など
- ②都市生活に必要な購買環境等の整備
  - ・駐車場・駐輪場、移動販売車、バリアフリー仕様の賃貸住宅、コミュニティ広場など（民間投資額の30%以内を交付）
  - ・地域の核として不可欠な商業施設、映画館など（民間投資額の10%以内を交付）
- ③利便性向上へ向けた地域公共交通の充実（民間投資額の50%以内を交付）
  - ・バス、鉄道、船舶交通に必要な車両や船舶、待合施設、ターミナルなど（路線開設や機能向上等を伴うものに限る。）
  - ・ICカード、デマンドシステムなど
- ④人材育成や研究機能の強化（民間投資額の50%以内を交付）
  - ・私立の大学や中高一貫校等の校舎、設備など

### 【お問合せ・「交付金事業調書」の提出先】

- ④企画課企画調整係（内線212）
  - ⑤地域振興課地域振興係（内線414）
- ※詳しい内容については、北海道のホームページをご覧ください。
- ・北海道総合政策部地域づくり支援局  
<http://www.pref.hokkaido.lg.jp/ss/ckk/chicho/tejuminkankouhukin.htm>

### ■対象となる民間事業者等

次に掲げる法人

- ①会社（株式会社、合名会社、合資会社）
- ②医療法人
- ③社会福祉法人
- ④学校法人
- ⑤一般社団法人、一般財団法人
- ⑥その他定住自立圏構想の推進のために特にふさわしいと認められる法人

### ■事業の採択要件

次に掲げる要件を全て満たすもので、国（総務省）が認めた事業

- ①生活に必要な機能を確保するとともに、経済基盤等の充実を図り、人口定住を促進するという定住自立圏構想の趣旨に沿った事業であること。
- ②公共的サービスの向上に資する事業であること。
- ③十分なニーズがあり、熟度の高い取組の実施が見込まれる事業であること。

### ■「交付金事業調書」の提出期限及び交付手続き

#### ●提出期限

平成21年7月17日（金）

#### ●交付手続き

本交付金は、国（総務省）が交付対象者である都道府県（北海道）に交付し、都道府県（北海道）が本交付金を財源として、民間事業者等に助成する仕組みになっています。

本制度の対象となる事業を実施する民間事業者等は、法人の概要や財務状況、実施する事業の概要などを記載した「交付金事業調書」を作成し、市町村（大空町）を經由して都道府県（北海道）に提出します。（審査過程において、交付対象とならない場合がありますので、ご注意ください。）

### 【定住自立圏】とは？

地域住民が定住できるよう医療網や交通網などを整えた生活圏

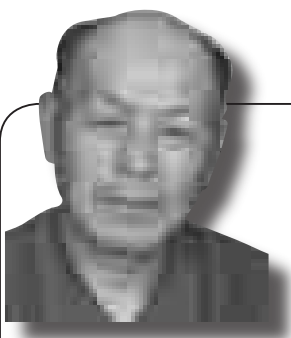

## 内臓脂肪が減少！血液データが改善！

女満別大成 西山 醇一さん  
 体 重 - 7.0 kg!  
 お腹まわり - 8.7 cm!

ライフスタイル改善プログラムとは、町の健診を受けられた方で、メタボリック症候群やその予備群に該当した方を対象に、運動と食事を中心とした生活習慣の改善をサポートするプログラムです。平成20年8月から平成21年2月までの約半年間、プログラムに取り組みました方に協力していただき、プログラムの効果とご本人の感想をお伝えします。

<プログラムの感想は？>

- 身体のことや検査値のことを教えてもらったので、生活を見直したいと思いました。
- 自分の身体の状態が分かったのでストレス無く続けられて良かったです。
- <どんなことに取り組みましたか？>
- 間食を減らして、缶コーヒー（加糖）は、やめてブラックにしたことと食事の油分を減らし野菜を多めに摂るようにしました。
- <これからの目標は？>
- 今の身体を維持して、昨年から始めたパークゴルフをやって、ゆっくり楽しみたいです。

検査項目		基準値	H20. 1.24	H21. 1.22
内臓脂肪の蓄積	身長 (cm)		161.0	161.0
	体重 (kg)		67.6	60.6
	B M I	18.5 ~ 25.0 未満	26.1	23.4
	腹 囲 (cm)	~ 85 未満	87.2	78.5
	中性脂肪 (mg/dl)	30 ~ 149	408	292
血管を傷つける危険因子	血 圧 収縮期	~ 129	134	126
	血 圧 拡張期	~ 89	90	76
	尿 酸	~ 6.9	7.2	6.3

内臓脂肪の減少！

血圧値改善！

尿酸値改善！

【お問い合わせ先】

- ☎福祉課健康推進係(内線 1 1 3)
- ☎保健福祉課健康推進係  
(66-2070)

## 町長手記



### 新型インフルエンザ

新型インフルエンザの国内感染が確認されたのが、5月9日成田空港の検査でのこと。関西圏で感染が急増し、全国へと広がりました。マスコミは連日その状況と対応について報道していましたが、現在は発症も下火となり、落ち着きを取り戻しているようです。

今春は、季節性のインフルエンザも流行し、町内でも新学期に入り学年閉鎖がありました。今回の新型は、どこが違うのでしょうか。

国の基本的対処方針によれば、感染力は強いが多くの軽症で回復する。抗インフルエンザウイルス薬の治療が有効など、季節性との類似点もある反面、糖尿病・喘息を有する方を中心に重症化するなど、異なる一面も報告されています。

国は当初、強毒性を想定し、行動計画を策定していましたが、幸いにも弱毒性のため対処方針を変更しました。それでも慎重な姿勢を崩さないのは、国民に免疫がない、ワクチンが存在しない、病原性等が未解明、ウイルス変異の可能性などがあるからです。

町では、対策会議を持つとともに、5月の臨時議会補正予算で、対応職員の防護服、マスク、消毒薬などを確保しました。今後も発症状況の推移を見ながら対応し、情報を提供します。

今後、秋に向けて、第2波の拡大が懸念されています。必要以上に恐れることはありませんが、やはり予防は必要です。うがいや手洗いの励行。発熱、咳、くしゃみの症状があれば早めにマスクをし、医療機関に相談することが大切です。

経済だけではなく、この疾病の世界的危機も、一人ひとりの取組みで、乗り越えていきましょう。

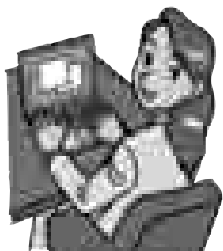

# 国民年金

## 国民年金の請求手続きはお済みですか？



昭和19年6月までに生まれた方は、65歳になりましたので、国民年金の請求手続きをしてください。

### 【お問い合わせ先】

北見社会保険事務所 TEL 0157-33-6005

④住民課町民係 (内線102)

⑤住民生活課町民生活係 (内線431)

### 老後の安心のために

### 年金額を増やしませんか？

20歳から60歳までの40年間保険料を納めた方が、65歳から受給する老齢基礎年金は満額で792,100円(平成21年度額)ですが、「付加年金」や「国民年金基金」などの制度を利用して、将来受け取る老齢基礎年金に上乗せすることができます。

### ちょっと増やせる付加年金

国民年金第1号被保険者(国民年金基金に未加入)が国民年金保険料を納付する際に、付加保険料をプラスして納付することで、老齢基礎年金に付加年金が上乗せされます。  
○付加保険料額↓400円(月額)  
※受け取る付加年金額↓200円×納付月数(年額)  
【問い合わせ先】  
北見社会保険事務所  
TEL 0157 (33) 6005

### 選んで増やせる

### 国民年金基金

国民年金第1号被保険者が対象で、「地域型」「職能型」のいずれかに加入します。加入者は、掛け金や受け取りたい年金額などに応じて、□数と給付の型を選択し、国民年金保険料とは別に掛け金を納めます。また、自分の持ち分(年金資産)が明確で、自己責任で運用商品を選び選択できる「確定拠出年金(個人型)」もあります。

### 【問い合わせ先】

北海道国民年金基金  
TEL 0120 (65) 4192

### 60歳から増やせる

### 任意加入

60歳になった方で未加入・未納期間がある場合、老齢基礎年金を満額や満額に近づけるための「任意加入」の制度もあります。

### 子育て環境を考える

### 大空町次世代育成支援対策

### 地域協議会委員募集

**町**では、次世代を担う子どもたちの育成を支援していくために、「大空町次世代育成支援行動計画」を策定し、各種施策を推進してきました。

- 募集人数 2名
- 応募資格 町内在住の20歳以上の方

### ○申込方法

次の内容を記載した申込書を提出してください。(申込書の様式は任意)

- ・住所、氏名、性別、生年月日、電話番号、職業
- ・申込理由

### ○申込締切

7月15日(水)

※委員報酬はありません。  
※応募者が多数の場合は、書類選考をします。

### ○協議会の概要

①協議会の委員は、公募委員や子育て団体、教育関係者、事業主、地域関係団体で構成します。  
②後期行動計画の策定に関する検討などを行います。

### 【お問い合わせ先】

④福祉課社会福祉係 (内線111)

⑤保健福祉課社会福祉係 (66) 2070

### ○委員の任期

委嘱の日から平成22年3月まで

# 公用車公売のお知らせ

公用車として使用していた車両の公売を次のとおり行います。

【お申し込み・お問い合わせ先】

## 1 公売対象車両

☎ 財政課管財係（内線 2 2 3）

車両番号	車名	登録番号	登録年	車検満期	排気量(ℓ)	走行距離(千km)	駆動方式	その他	最低予定価格(円)
1	ニッサン ブルーバード	北見 56 ぬ 1576	H5	H20. 12. 16 (車検切れ)	1. 83	178	4WD	G、AT、AC、 リ済	10,000
2	トヨタ ハイエースワゴン	北見 33 す 853	H2	H21. 4. 22 (車検切れ)	2. 44	113	F R	D、MT、AC、 リ済	60,000
3	トヨタス ターレット	北見 56 と 4152	H4	H21. 4. 19 (車検切れ)	1. 33	68	4WD	G、AT、AC、 リ済	10,000
4	三菱 ストラーダ (道路管理用緊急自動車)	北見 88 そ 1001	H5	H21. 6. 3 (車検切れ)	2. 47	299	4WD	D、MT、AC、 リ済、赤色・ 黄色回転灯付	50,000

### 【その他の凡例】

G：ガソリン    D：ディーゼル    AT：オートマチック    MT：マニュアル  
リ済：リサイクル料預託済

## 2 公売の方法

◆一般競争入札

## 3 入札の日時及び場所

- ①日 時：平成 21 年 7 月 22 日（水） 午前 10 時
- ②場 所：大空町役場 2 階 2 号会議室
- ③入札に関しては「大空町財務規則」により実施します。ただし、入札後の辞退は認めません。

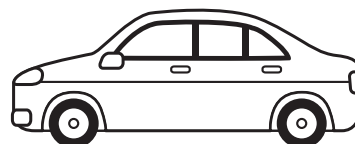

## 4 申込み・売払い条件

- ①町内に住所を有する個人及び町内に本店・支店及び営業所等を有する法人。
- ②車両落札者は、車両売買契約締結後 3 週間以内に名義変更してください。名義変更を確認した後に車両を引渡します。
- ③車両は現状での引渡しとなるので、引渡し後の故障等に対し補償はしません。車両の状態を確認のうえ申し込んでください。

・ 車両公開日：平成 21 年 7 月 6 日（月）午前 9 時から午後 5 時、まで  
・ 公開場所：大空町役場事業所  
・ 申込み締切日：平成 21 年 7 月 17 日（金）午後 5 時 30 分まで

- ④車両に入っている町名等については、車両引渡し後 2 週間以内に取り除いてください。車両番号 4 については、緊急自動車の指定を解除していますので赤色回転灯の取り外しが必要となります。なお、使用用途により黄色回転灯の取り外し及びゼブラ塗装を消してください。（後日確認します。）
- ⑤公用車公売一般競争入札参加申込書・実施要領は、7 月 6 日（月）から財政課管財係で配布します。  
● 7 月 6 日（月）は車両公開日ですので、公開場所でも配布しています。



# 夏の風物詩のひとつは花火です。



**花**火には火薬を使用しており、扱い方を誤れば火傷やケガの原因となり危険です。  
事故やケガを最小限に抑えるために次の注意事項を守り、楽しく花火を行いましょう。

## ●花火をするときの注意事項

- 1 風の強い日には花火をしない。
- 2 注意書を必ず読む。
- 3 花火を人や家に向けない。
- 4 花火をほくしたり、数本束ねて点火したりしない。
- 5 燃えやすいものがない安全な場所を選ぶ。
- 6 子供だけでは花火をさせない。
- 7 花火をポケットに入れない。
- 8 水の入ったバケツなどを用意する。
- 9 ゴミは必ず持ち帰る。
- 10 大きな音が出るような種類の花火は夜中にしない。

## ●消防署からのお願い

大空町では平成23年5月31日までに全世帯の寝室等に住宅用火災警報器を設置しなければなりません。

火災の早期発見・早期避難に役立ちます。まだ取り付けていないお宅は、早期の設置をお願いします。

設置場所等、ご不明な点については消防署にお問い合わせください。

### 【お問い合わせ先】

大空消防署（防災調査係）

（74-2619）

大空消防署東藻琴出張所（防災調査係）

（66-3344）



## 網走支庁からのお知らせ

# 広域景観の形成を目指して協議会を設立

原始を残す知床をはじめとして、山・湖沼・海など豊かで多様な自然に囲まれた東オホーツク地域の7市町（網走市、美幌町、津別町、斜里町、清里町、小清水町、大空町）が共に協力し、地域の宝として美しい景観を守り育て、未来へ引き継いでいくため、「東オホーツク広域景観形成推進協議会」を平成21年3月26日に設立しました。

詳細は当協議会のホームページをご覧ください

### 【協議会ホームページ】

[http://www.abashiri.pref.hokkaido.lg.jp/ds/adg/kenshi\\_matidukuri\\_kouiki.htm](http://www.abashiri.pref.hokkaido.lg.jp/ds/adg/kenshi_matidukuri_kouiki.htm)

今年度の当協議会の取り組みについては、次のとおり予定しています。

◆北海道景観条例に基づく広域景観形成推進地域指定を知事に申し出ます。

◆景観フォーラムの開催により、地域住民に対し東オホーツク地域の広域景観形成の推進のための周知、啓発を行います。

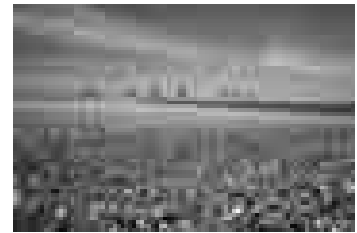

おう た  
荒井 煌汰くん  
(北一區)



前川 ちひろちゃん  
(上 東)



# ほめてあげてね！

## —虫歯ゼロの子紹介—

**5**月に行われた3歳児健診で、虫歯のない子が2人いましたので、ご紹介します。これからも歯みがきを頑張りましょう。

## メルヘンカルチャーセンター

### からのお知らせ

冬期間の施設利用を円滑にするため、メルヘンカルチャーセンターの加工室（農産室、畜産室、地場産室）及び多目的屋内広場の11月から3月までの事前仮予約受付を行います。

メルヘンカルチャーセンターに備え付けてある申込用紙で希望使用日時を記入のうえ、7月10日（金）までに提出して下さい。

なお、加工室の調整会議は7月17日（金）午後1時30分よりメルヘンカルチャーセンター研修室で行います。

#### 【お申し込み・お問い合わせ先】

指定管理者：財団法人めまんべつ産業開発公社  
(75-6160)

女満別幼稚園  
女満別幼稚園父母と先生の会

会長 赤川紀子  
園長 藤野健一

今年も女満別幼稚園父母と先生の会の活動として、町民の方々から木綿布をご提供いただきウエスとして販売させて頂いていただきました。多くの方々のご理解・ご協力をいただきました。ありがとうございました。ウエスは町内事業所等にご購入いただきました。収益金については、子ども達の幼稚園生活充実のために使わせていただきます。また、今後もタオル系のウエスを要望される方がありますので、不要のタオル・バスタオル・タオルシャツがありましたら、幼稚園までご連絡いただければ取りに伺いますので、よろしくお願います。

### 女満別幼稚園からお礼とお願い

# お知らせ

## information

#### 【お問い合わせ先】

大空町役場

TEL 0152-74-2111

大空町東藻琴総合支所

TEL 0152-66-2131

ホームページ

<http://www.town.ozora.hokkaido.jp>

## 7月の主な行事

2日（木）交通安全大会・社会を明るくする運動大会

14:00 メルヘン公園内多目的屋内広場

4日（土）第4回大空町東藻琴地区殉公者慰霊祭

10:00 東藻琴慰霊塔斎場

5日（日）町民ビッグデー

10:00 いこいの広場（役場周辺施設）

12日（日）第4回大空町民ソフトボール大会

8:30 東藻琴多目的グラウンド

25日（土）めまんべつ観光夏まつり（水上花火大会等）

13:00 網走湖女満別湖畔

26日（日）めまんべつ観光夏まつり（ドラゴンボート大会等）

9:00 網走湖女満別湖畔

サマージャンボ宝くじの賞金は、  
1等・前後賞合わせて3億円！  
2等も1億円

- ◆ 1等 2億円×39本
- ◆ 前後賞各 5千万円
- ◆ 2等 1億円×39本

◎発売期間 平成21年7月13日（月）～7月31日（金）

◎抽せん日 平成21年8月11日（火）

※この宝くじの収益金は市町村の明るく住みよいまちづくりに使われます。

7月31日（金）は、

固定資産税 第2期

国民健康保険税 第1期

の納期限です。

## 休館 公共施設休館

東藻琴地区の各公共施設で利用している温泉は、平成2年に掘削され、経年的な温度の低下や揚湯能力の低下が、みられるようになりました。

このため、次の日程により源泉ポンプの取替工事を実施いたしますので、各公共施設を休館といたします。

- 休館日
  - 7月7日(火) から
  - 9日(木) までの3日間
- 休館施設
  - ふれあいセンターフロックス

※全施設

### 【問い合わせ先】

支地域振興課地域振興係  
(内線414)



## 試験 海上保安学校生

海上保安庁では海上保安学校学生採用試験を次のとおり実施いたします。

- 受験資格
  - 平成22年4月1日現在で24歳未満の者
- 申込受付期間
  - 7月21日(火) から8月4日まで(当日消印有効)
- 第1次試験
  - 9月27日(日)

町民の皆様には大変ご迷惑をおかけしますが、ご理解とご協力をお願いいたします。

- 第1次試験地
  - 札幌市、函館市、小樽市、旭川市、釧路市
- 第1次試験合格発表
  - 10月14日(水)
- 第2次試験
  - 10月19日から10月25日

人物試験・身体検査・体力検査等

- 第2次試験地
  - 小樽市(航空課程受験者は異なります。)
- 採用(入学)日
  - 平成22年4月

採用課程及び予定者数  
船舶運航システム課程

(航海・機関・主計コース)  
約100名

- 情報システム課程 約40名
- 海洋科学課程 約10名
- 航空課程 約10名

◇試験の詳細、受験案内を希望の方は、紋別海上保安部までお尋ねください。

### 【お問い合わせ先】

紋別海上保安部管理課  
0158(23)0118  
URL <http://www.kaiho.mlit.go.jp/>

## 施設 ふれあいセンター フロックス臨時休館

ふれあいセンターフロックスでは、源泉ポンプの取替工事のため次の日程で、施設を臨時休館いたします。

- 休館日
  - 7月7日(火)、8日(水)
  - 9日(木)の3日間
- なお、9月9日(水)に定期清掃日を予定していましたが開館いたします。

### 【お問い合わせ先】

支保健福祉課高齢者福祉係  
(66)2070

## 期間 特定疾患医療受給者証

現在お持ちのウィルス性肝炎進行防止対策・橋本病重症患者対策医療受給者証の有効期間が平成21年9月30日で終了します。

平成21年10月1日以降も医療受給者証の継続を希望される方は、更新手続きをしてください。

必要書類は、保健所及び各医療機関で用意しますので、お問い合わせください。

- 受付期間
  - 平成21年7月1日(水) から9月30日(水)

● 受付場所  
網走保健所  
(網走市北7条西3丁目)

【お問い合わせ先】  
網走保健所子ども・保健推進課保健予防係  
(41)0695

なお、大空町においても次のとおり受付を行います。

- 日時
  - 〈東藻琴地区〉
  - 日時
  - 8月19日(水) 午前10時から正午
- 場所

ふれあいセンターフロックス  
〈女満別地区〉

- 日時
  - 8月19日(水) 午後2時から4時
- 場所
  - 大空町役場

### 【お問い合わせ先】

支保健福祉課健康推進係  
(内線113)

支保健福祉課健康推進係  
(66)2070

## 変更 インフルエンザ対策

新型インフルエンザ感染が疑われる方への相談窓口として網走保健所に設置している「発熱相談センター」の対応時間が次のとおり変更となりました。

- 受付時間
  - 午前8時45分から
  - 午後5時30分まで
- 受付日
  - 平日

0152(41)0695  
なお、道庁健康安全室は、引き続き土日祝日にかかわらず24時間対応となっております。

011(204)5253

# エア・ドゥが実施する実機訓練のお知らせ

北海道国際航空株式会社（エア・ドゥ）は、女満別ー羽田線就航（平成18年2月10日就航）をはじめ北海道と本州を結ぶ6路線を運航する、北海道札幌市に本社を置く航空会社です。

このたび、7月6日（月）から7月15日（水）までの期間、女満別空港で同社運航乗務員（パイロット）の実機訓練を予定しています。（実機訓練とは、現在エア・ドゥが運航している航空機（ボーイング737型機）を使用した訓練）

エア・ドゥの就航路線の増加と保有する航空機の増加に伴い、運航乗務員（パイロット）の養成のために実施する訓練で、大空町と美幌町の上空を飛行する訓練が行われます。

また、実機訓練の期間中の7月12日（日）、大空町の小学4～6年生を対象にした、エア・ドゥ乗務員による航空教室と航空機に特別なデザインを施した「ベア・ドゥ号」（写真）の機

体見学会を開催します。

実機訓練は定期便の運航している合間を利用して行い、基本的には午前中に訓練を実施します。

訓練期間中は定期便とは異なる飛行ルートで大空町・美幌町上空を飛行しますので、町民の皆さまのご理解とご協力をお願いいたします。



## 裁判員候補者に質問票が届きます！

### 5月21日から裁判員制度が始まりました

**裁**判員裁判の対象となる事件が起訴され、裁判の日程が決まった段階で、地方裁判所は、昨年の秋に作成した裁判員候補者名簿の中から、裁判員候補者をくじで選びます。選ばれた裁判員候補者の方々には、裁判員を選ぶ手続（選任手続）の日に裁判所にお越しいただくためのお知らせを選任手続の日の6週間前までにお送りします。また、裁判員候補者の方々には、質問票を併せてお送りします。

#### <質問票では辞退を申し出ていただくことができます>

広く国民の参加を得て、その良識を裁判に反映させるという裁判員制度は、法律上裁判員になることが義務とされています。ただし、国民の皆様のご負担が著しく大きなものとならない

よう法律や政令では、辞退を申し出ることができません。

裁判が行われる日程を前提に、裁判員となることを辞退する申し出の有無及びその事情などをお尋ねします。質問票に記載された内容から、辞退事由に当たることが明らかになれば、裁判所は事前に辞退を認め、選任手続のためにわざわざ裁判所までお越しいただくなくてもよいようにします。

事前に辞退が認められた裁判員候補者以外の方は、選任手続の日に裁判所にお越しいただき、その方々の中から最終的にくじで6人の裁判員が選ばれます。ご理解とご協力をお願いします。

#### 【お問い合わせ・ご連絡先】

釧路地方裁判所 0154(41)4171

## めっちゃらんど館

### 臨時職員募集

めっちゃらんど館（大空町児童センター）では、次のとおり臨時職員の登録を随時募集します。

#### ○資格等

保育士、幼稚園教諭、小学校教諭、中学校教諭のうちいずれかの資格を有している方

#### ○勤務先

めっちゃらんど館

#### ○業務内容

めっちゃらんど館職員の出張または休暇の際の代替児童指導業務

※詳しくは、お問い合わせください。

【お申し込み・お問い合わせ先】

福祉課社会福祉係

（内線106）

## 苦情審査委員会制度

道の仕事に関して、皆さん自身の利害にかかわる苦情は、「苦情審査委員」に申し立ててください。

苦情の解決に向けて、簡易な手続きで、苦情審査委員が中立的な立場から、道の業務や制度の内容を調査するなど迅速に処理します。なお、個人情報保護には十分配慮します。

●苦情の窓口は、道庁の「道政相談センター」のほか、各支庁の「道政相談室」です。

●制度の概要と苦情申立書をセットにしたリーフレットを用意しています。苦情の窓口へ連絡してください。

●道のホームページでも苦情審査委員会制度についてお知らせしています。

URL: <http://www.pref.hokkaido.lg.jp/>

●苦情の申立て方法は、所定の「苦情申立書」により、郵送、ファックス、またはメールでも申立てができます。

【お問い合わせ先】

○北海道総合政策部知事室  
道政相談センター

011(204)5022  
FAX 011(241)8181  
E-mail: [kuiyoukaok@pre.f.hokkaido.lg.jp](mailto:kuiyoukaok@pre.f.hokkaido.lg.jp)  
○各支庁地域振興部総務課  
道政相談室

## 見お詫び

先日、各自治会において回覧依頼いたしました『生ごみ分別一覽表』（黄色いチラシ）の内容の一部に誤りがありましたので、訂正し、お詫び申し上げます。

### ○訂正箇所

生ごみ分別一覽表中

【調理くず】(肉・魚・野菜・

果物・卵の殻など)の欄  
中

(誤) 骨(加熱調理加工前)

(正) 骨(加熱調理加工後)

【問い合わせ先】

●住民課生活環境係

(内線103)

●住民課生活地域生活係

(内線432)

## 大空町栄養士ネットワーク

連絡会からのお知らせ

### 大空町の季節の野菜を使った 簡単レシピを町内各所に配布

大空町栄養士ネットワーク連絡会(町内の病院、高齢者福祉施設、学校給食センター、役場に勤務する栄養士で構成)では、大空町の大地が育んだ主な野菜の旬カレンダーや栄養・活用法・大空町の季節の野菜を使った簡単レシピ等を作成しました。

旬にあわせて(季節ごと年4回)レシピを町内各所に提供します。

ぜひ地元食材を使った料理をご家庭でもお試しください。

第一弾として、夏のレシピは「鶏肉と夏野菜の甘酢炒め」です。

### 配布先

- 両地区Aコープ
- スーパーばんば
- 笠井商店
- 両地区図書館
- めちやいるど館
- フロックス
- メルヘンカルチャーセンター

【お問い合わせ先】

●福祉課健康推進係  
(内線114)

## 7月休日当番病院

※救急患者のための診療です。  
一般の外来診療を受ける方は、  
ご遠慮ください。

### 美幌地区

5日(日)	女満別中央病院(美幌)	74-2181
12日(日)	美幌町立国民健康保険病院	73-4111
19日(日)	津別病院	76-2121
20日(月)	美幌療育病院	73-3145
26日(日)	美幌クリニック	73-1335

### 内科

5日(日)	網走厚生病院	43-3157
12日(月)	はまむき医院(網走)	44-7365
19日(日)	網走厚生病院	43-3157
20日(日)	青沼医院(網走)	44-2777
26日(日)	後藤田医院(網走)	44-6811

### 網走地区

### 外科

網走厚生病院	43-3157
こが病院(網走)	61-0101
網走厚生病院	43-3157
こが病院(網走)	61-0101
網走中央病院	44-8611

# 窓口 だより

## 人口と世帯 (前月比)

平成21年5月末日現在

●人	□	8,293人 (-26)
●男		4,043人 (-12)
●女		4,250人 (-8)
●世帯数		3,149戸 (-3)

### ●こんにちは赤ちゃん

自治会名	氏名	保護者
○東陽	佐久間	蒼あおい 天くん 雅司さん
○湖南	今多	伊いおり 織くん 信悟さん
○昭和第2	工藤	光みつ 稀ちゃん 直寛さん
○諺はなの	篠永	恒太朗くん <small>ことしろく</small> 峰史さん
○日進	神野	日ひかり 李ちゃん 孝志さん
○西倉	川崎	楓ふうが 芽くん 和幸さん
○本郷	旭	桔きい 生ちゃん 利正さん
○日の出町第1	神田	かえで 楓ちゃん 淳さん

### ●結婚おめでとう

自治会名	氏名	名
北1区	鎌野 田	宏 明さん
北1区	大野 沙	樹さん
北1区	大野 真	義さん
網走市	清信 藍	子さん

### ●おくやみ申し上げます

自治会名	氏名	名	年齢
○錦町第1	若月	徳三郎さん	81歳
○住吉	菊田	きたよさん	98歳
○大進	遠藤	なつさん	86歳
○南区	小原	シマさん	92歳
○豊里	小野	サト子さん	74歳
○錦町第3	春木	冬美さん	93歳
○北2区	瀧村	イシ子さん	70歳
○日進	関野	實さん	87歳
○豊里	小野	彦さん	53歳
○諺はなの	原田	定博さん	81歳

### ●ご寄付ありがとうございます

▼社会福祉協議会へ

○豊里	小野 定彦さん
母の死亡	香典返しを廃して
○大成	山本 英晴さん
母の死亡	香典返しを廃して
○公園	春木 忠義さん
母の死亡	香典返しを廃して
○日進	関勝 美さん
父の死亡	香典返しを廃して

○豊里 小野 照子さん  
夫の死亡 香典返しを廃して  
○北2区 瀧村 正さん  
妻の死亡 香典返しを廃して

## 今月の表紙



5・6月、町内の各学校では運動会が開催されました。  
グラウンドでは各選手たちが健脚を競い合い、学年、クラス対抗戦では息ぴったりに力を合わせながら、選手みんなが楽しく頑張りました。

## 町長室だより

## 7月の総合支所勤務日

山下町長の7月の総合支所勤務日をお知らせします。

7日(火)・14日(火)・27日(月)