

大空町
OZORA

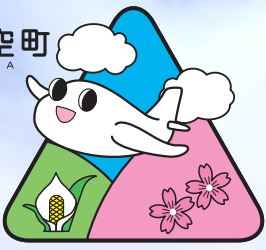

Public Information

大空と大地の中で
ふれあいと語りいで
創る感動のまち

広報

Ozora

2009
(平成21年)

大空

おおぞら

April
4月号



今月の主な内容

- 平成21年度大空町政執行方針
- 定額給付金と子育て特別応援手当
- シンボルマークキャラクター愛称決定
- まちづくり出前講座スタート
- 町職員の勤務時間が変わります

平成21年第1回大空町議会定例会（会期3月11日から18日まで）で議決された平成21年度の主要な施策と予算の方針について、その内容をお知らせします。

大空町の町づくりに対しまして、町民皆様のご理解とご協力をお願いいたします。

町政施行方針の概要

大空町は、合併という新しい形態の中でまち

づくりをスタートさせました。この3年間に診療所の建設、特別養護老人ホームの増床支援、町営住宅の建設、芝桜公園の整備、麦類乾燥調製貯蔵施設の整備支援など社会資本の充実に取り組んできました。一方で、総合計画や各種計画の策定、財政健全化への取り組み、行政改革に伴う使用料手数料の見直し作業、地域担当職員制度と自治基本条例の制定に向けた論議など、ソフト面のまちづくりにも挑戦してきました。生活環境の整備が進み、



新しい仕組みなども構築され、成熟した社会へと向かっているようにも思

平成21年度大空町政執行方針

す。自治会連合会などとも連携して、地域活動の支援に取り組みたいと存じます。

少

子化時代にあつて子育てや教育は新たな課題が山積しています。就学前の子どもたちの子育て環境の充実に取り組みます。学校教育では、特別支援教育や英語教育における体制の

充実と学校施設の整備、建設に着手することといたしました。

産

業の営み、経済・雇用の状況は、日本中、世界中で逼迫した状態にあります。大空町の中心的産業であります農林業の振興はもちろん、商工業や観光との連携により、地域の産業興しを支援してまいります。

われませんが、時代は、常に新しい課題を生み出しています。私たちは課題解決にあらゆる制度と手法を活用し、叡智を傾け、積極果敢に取り組む姿勢を持たなくてはなりません。

平成21年度の予算は、国の20年度補正予算、21年度予算を見据えながら、その効果を相乗的に発揮できよう、20年度からの連結予算として編成させていただきます。

両地域には、芝桜公園や女満別空港に代表される素晴らしい財産があります。

これらの個性を活かしたまちづくりを目指してまいります。一方で町民の融合はまちづくりに欠かせない要素です。生涯学習を通じて交流の拡大をはかりたいと存じます。

私

は、常に対話の姿勢をもち、協働を意識した取り組みを心がけていきます。まちづくりに欠かすことのできない情報共有を進めるため、広報広聴活動の活用、地域担当職員制度の充実を進めてまいります。

また、まちづくりは地域づくりでもありま

す。日本中で企業活動が縮小に向かいつつあります。その影響が懸念されますので、引き続き支援を行いたいと存じます。また、地域の雇用を確保する意味から、公共事業等の確保にも努めてまいりますと存じます。

高

齢者の方が地域で安心して暮らしていくための

には、緊急通報システムなどの機械力はもとより、人的な見守りの仕組みも大切です。それらの体制整備を進めることといたします。

循環型社会へ更に一歩進めるため、生ごみ分別の試行を実施してまいります。また、歩道、水道、合併処理浄化槽の整備など、生活環境の充実に取り組み、安心

して暮らせる地域づくりを目指します。

昨

年を象徴する文字に「変」が選ばれ、アメリカでも「チェンジ」が叫ばれています。確かに課題の多いこのような時代だからこそ、変革も必要なことです。しかし、松尾芭蕉が俳諧の本質的理念として提起した「不易流

事業の概要

行」は、不変なるものも変化していくものも、その本質は対立するものではなく、一体のものだとの考えがあります。まちづくりにおいても、変えるべきものと変えてはいけなものの本質を見極めなければならぬと存じます。現在取り組んでいます財政健全化の道程は大変重要なものです。一方で、生活・景気・雇用対策も喫緊の課題です。慎重さと大胆さの両面をもって対応してまいりたいと存じます。

両 地域に公平な施策展開を求められることがあります。何をもちて公平とするか、難しい問いです。私は、今、どこに、何が必要かを考えることが、その答えに近づく方法ではないかと思っています。

物 事の判断には、一方向からだけ見るのではなく、常に複数の着眼点が必要で、そのためには、皆様の参画が不可欠であります。皆様の「ご理解」「ご支援、まちづくりへの積極的な参画」をお願い申し上げます。

大空町が平成21年度に実施する事業など（概ね4千万円以上）を大空町総合計画の項目に沿ってお知らせします。

① はつらつ産業のまちづくり

◆農林業の振興

○女満別本郷地区地域水田農業再編緊急整備事業

5,425万円

【概要】

本郷地区における農業基盤整備を進めます。（区画整理、暗渠排水、客土、土壌改良）

○東藻琴西部地区担い手畑総整備事業

8,600万円

【概要】

東藻琴西部地区における農業基盤整備を進めます。（区画整理、暗渠排水、客土、心土破碎、土壌改良、除れき）

◆観光産業の振興

○藻琴山温泉芝桜公園整備事業

9,351万円

【概要】

藻琴山温泉芝桜公園を訪れた方が、楽しく過ごしていただけるよう施設を整備します。



② あったか福祉のまちづくり

◆保健・医療体制の充実

○女満別中央病院施設運営費補助事業

5,000万円

【概要】

基幹病院である女満別中央病院の施設運営に係る経費の一部を補助します。

◆子育て支援施策の推進

○児童手当扶助事業

5,802万円

【概要】

児童手当の扶助により子育て支援を進めます。

◆障がい者（児）施策の推進

○障がい者自立支援事業

1億1,568万円

【概要】

障がい者が地域で安心して暮らせるために、介護または訓練等のサービス利用に対する支援や地域生活支援事業を実施します。



③ のびやか文化のまちづくり

◆学校教育の充実

○女満別小学校改築事業

1億9,028万円

女満別小学校の改築を行います。



○スクールバス運行事業

7,166万円

【概要】

へき地の遠距離通学児童・生徒の登下校の確保と、学校行事等教育上の目的のために運行します。また、既存ス

クールバスを活用した、地域交通システムの構築を図るため、一般住民の混乗を推進するとともに、女満別と東藻琴間を結ぶ地域間連絡バスの運行を行います。



**④ さわやか生活の
まちづくり**

◆道路ネットワークの整備

○道路整備事業

4,651万円

【概要】

生活の利便性向上と安全確保のため、道路整備を進めます。(3丁目線道路改良・舗装、2丁目線道路歩道整備(両側)、西仲通り線道路概略設計、開陽中央線道路概略設計、女満別昭和線道路概略設計)

◆住宅の整備

○あさひ団地建設事業

4,390万円



【概要】

あさひ団地の新築工事を行います。(木造平屋建1棟3戸、駐車場整備(7台分))

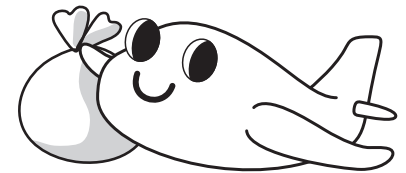

◆環境衛生対策の充実

○ごみ処理事業

1億1,623万円

【概要】

ごみの分別収集の徹底を図り、廃棄物焼却処理施設及び最終処分場の運用により適正なごみ処理に努めます。

◆消防・救急・防災対策の充実

○消防車両更新事業

4,620万円

【概要】

火災発生時迅速に対応するため、老朽化に伴うポンプ車を更新し消防力の増強を図ります。

各会計当初予算比較

会計名	平成21年度予算	平成20年度予算	前年度との比較	
一般会計	69億4,214万円	72億984万円	△2億6,770万円	△3.7%
国保事業勘定特別会計	12億5,651万円	11億4,077万円	1億1,574万円	10.1%
国保直営診療施設勘定特別会計	1億7,026万円	1億6,682万円	344万円	2.1%
老人保健特別会計	502万円	1億2,195万円	△1億1,693万円	△95.9%
後期高齢者医療特別会計	8,878万円	9,617万円	△739万円	△7.7%
介護保険事業勘定特別会計	5億4,845万円	5億5,923万円	△1,078万円	△1.9%
介護サービス事業勘定特別会計	806万円	1,546万円	△740万円	△47.9%
簡易水道事業特別会計	4億8,369万円	6億6,380万円	△1億8,011万円	△27.1%
下水道事業特別会計	4億4,272万円	3億6,604万円	7,668万円	20.9%
個別排水処理事業特別会計	2,691万円	2,631万円	60万円	2.3%
合計	99億7,254万円	103億6,639万円	△3億9,385万円	△3.8%

詳細については、後日発行する平成21年度ことしの町の予算をご覧ください。

対 象 者

定額給付金

2月1日時点で大空町の住民基本台帳に記録されている方と外国人登録原票に登録されている方が対象となります。

子育て応援特別手当

平成2年4月2日以降に生まれた子どもを第1子として、第2子以降が平成14年4月2日から平成17年4月1日までに生まれた子どもが対象となります。

今後の受付日程

○受付期間 9月24日（木）まで
※土、日、祝日除く

○受付場所

	女満別地区	東藻琴地区
定額給付金	大空町役場 1階窓口	東藻琴総合支所 地域振興課窓口
子育て応援 特別手当	大空町役場 福祉課窓口	ふれあいセンタ ーフロックス

申請受付状況（3月23日現在）

80%

子育て応援特別手当 定額給付金と

申請はお済みですか？

定額給付金と子育て応援特別手当の申請は、お済みですか。申請がまだの場合は、お早めに申請してください。詳しくは、3月中旬に郵送した文書をご覧ください。

【お問い合わせ先】

○定額給付金

●企画課企画調整係

（内線212）

●地域振興課地域振興係

（内線414）

○子育て応援特別手当

●福祉課社会福祉係

（内線111）

●保健福祉課社会福祉係

（66）2070

不審な電話や郵便が届いたら、迷わず役場や警察に連絡を！

【ご連絡先】

●商工観光課商工水産係（内線312）

●産業振興課商工観光係（内線444）

網走警察署（43-0110）

定額給付金を よそおった

「振り込め詐欺」や 「個人情報の搾取」に ご注意ください。

- ①ATM（銀行・コンビニなどの現金自動預払機）の操作をお願いすることはありません。
- ②定額給付金の給付のために、手数料などの振り込みを求めことはありません。
- ③電話で町民の皆さんの世帯構成や銀行口座番号などの個人情報を知ることがありません。
- ④町民の皆さんの家を訪問し、身分証明書等を預かり、コピーをすることはありません。

※定額給付金を郵送で申請された方のうち、申請内容において不明な点があった場合や書類の不備があった時は、町から文書で問い合わせを行うことがあります。

そらっきー

シンボルマークキャラクター愛称決定

昨年12月に募集したシンボルマークキャラクターの愛称が「そらっきー」に決まりましたので、お知らせします。

うために、シンボルマークキャラクターの愛称を募集しました。

募集終了後、観光協会や商工会などの各種団体推薦委員や中学生、高校生などで構成された選定委員会において選考した結果をもとに、船木知子さん（東陽）

が応募した「そらっきー」に決定しました。

今後は、大空町の振興発展など、さまざまな場面での活用を予定しています。

【お問い合わせ先】

企画課広報広聴係
(内線214)

愛称の説明

大空町の「空」と飛行機の「機」の文字を組み合わせました。英語にすると「So Lucky」で幸せを運んできたり、運んだりする意味を込めました。

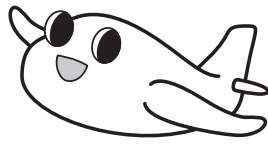

そらっきー



3月13日、選考委員長の中山登さん（写真左上）と副委員長の丹羽真知子さん（写真右上）が見守る中、船木知子さん（写真右下）に山下町長から表彰状と記念品（大空町商品券2万円分）が手渡されました。

町長手記



広報広聴①

私たちの春の訪れは、議会の終了からです。今回の議会も一般質問、予算審議などで様々な意見をいただきました。私が特に印象に残ったものは「広報広聴」のあり方についてです。

昔の辞書を広げると「公報」や「公聴」という言葉が先に現れます。私の辞書は「広聴」という言葉は掲載されていませんでした。広く知らせ、広く意見や要望を聞くという意味で、最近よく使われます。

広報誌については、様々な意見があります。面白くない、誰も読まない、難しい、2回も発行して配布が大変などの否定的な意見。一方で、新しい町の情報は必要、関心のあるところは読むなどの意見もあります。こちらも理解できます。

私は過去に7年程、広報係で仕事をしました。その頃を振り返ると、決まったことしか掲載できない風潮がありました。「議会で決定してから」と言うものです。現在もそのようなものもあります。今回の定額給付金のように、町の方向性が決まれば、議論中のもも掲載することがあります。情報を提供し、町民の皆さんに判断いただくという考えです。また、町民に知ってもらいたいという意向から、町の状況や課題を投げかける記事もあります。

それでも、町民に興味を持っていただける広報誌には、まだまだです。もっと誌面に町民が登場し、町民の活動が広報誌を介して、町民に伝わるような工夫をしなければならぬのではないでしょうか。悩みは尽きることはありませんが、少しでも多くの読者ができるよう努力していきたいと思えます。

この記事は、読まれているのでしょうか？



後期高齢者医療制度 (長寿医療制度)

平成21年度の保険料 計算の方法と軽減の仕組み

【お問い合わせ先】

① 福祉課保健医療係 (内線 107)

② 住民生活課町民生活係 (内線 434)

平成21年度の保険料は、平成20年の所得を基に計算します。

ただし、4月分、6月分及び8月分の年金から差し引く保険料は、暫定的に平成19年の所得を基に計算しています。

正式な保険料は、支払方法とともに、7月に個別にお知らせします。

※年の途中で加入した場合は、加入月からの月割になります。

(例) 8月15日に加入した場合は、8月から翌年3月までの8か月分となります。
※100円未満の端数は切り捨てます。

**被用者保険の被扶養者
だった方は保険料が軽減**

長寿医療制度に加入する前、被用者保険の被扶養者だった方は、加入してから2年間、保険料が軽減されます。

平成21年度は、均等割が9割、所得割が全額軽減され、年間の保険料4,300円となります。

年間の保険料計算方法

均等割

1人あたりの額

43,143円



所得割

所得に応じた額

9.63%



1年間の保険料

50万円限度



表1 平成21年度均等割軽減例 (年金収入のみ)

年金収入		平成20年度の均等割	平成21年度の均等割
1人世帯	夫婦2人世帯 (注1)		
168万円以下		6,300円 (8.5割軽減)	12,942円 (7割軽減)
上記のうち被保険者全員が、年金収入が80万円以下で所得が0円		6,300円 (8.5割軽減)	4,300円 (9割軽減)
	192万5千円以下	21,571円 (5割軽減)	21,571円 (5割軽減)
203万円以下	238万円以下	34,514円 (2割軽減)	34,514円 (2割軽減)

(注1) 一方の所得が0円 (年金収入120万円以下) の場合

被所得の低い方は保険料が軽減

① 均等割の軽減
所得の低い方は、均等割43,143円が表1のとおり軽減されます。

② 所得割の軽減
前年の所得から33万円を引いた額が58万円以下の方は、所得割が5割軽減されます。

まちづくり出前講座 4月デビュー

大空町のまちづくりや毎日の暮らしの中に、疑問や学習したいことがありますか。

そんな地域のみなさんが集まるグループへ各事業を担当している町職員が出向いて役場の仕事やまちづくりなどのお話をしたり、体験学習を行うまちづくり出前講座を4月から実施します。

まちづくり出前講座は、町民皆さんの自主的な学習機会を広げるとともに、行政の情報を公開し、町民と行政が協働でまちづくりを

進めていくことを目的としています。

町内に在住の方や勤務されている方で、10人以上集まれば、どなたでもご利用できます。

お気軽にご利用ください。

※詳しくは、お問い合わせください。

※まちづくり出前講座は、町への苦情や要望を聞く場ではありません。

【申し込み・お問い合わせ先】
役 企画課広報広聴係
(内線214)

まちづくり出前講座のお申し込みは、**役** 企画課広報広聴係までお願いします。



まちづくり出前講座メニュー

講座名	内容説明	時間	担当課
町政のしくみ			
大空町の財政	○大空町の財政状況 など	40分	役 財政課
議会の仕組みと活動状況等について	○議会の役割、権限、構成 ○大空町議会の活動状況 など	30分	役 議会事務局
暮らし			
大空町の税	○町税の種類と課税のしくみ など	40分	役 財政課 支 地域振興課
空き家等情報登録制度	○空き家等情報登録制度 ○住み替えにあたっての助成制度	30分	役 企画課 支 地域振興課
地上デジタル放送	○地上デジタル放送移行のスケジュール ○地上デジタル放送の受信方法 など	20分	役 総務課 支 地域振興課
大空町の水道水	○水源、水質、処理方法について ○浄水場見学	30分	役 建設課 支 建設水道課
環境			
町のごみ事情	○ごみ処理施設の現状、課題 ○ごみの減量化及び再資源化 ○ごみの分別収集について など	30分	役 住民課 支 住民生活課
健康・福祉			
介護の予防とサービス	○介護を予防するために ○高齢者の生活支援事業 ○介護保険のしくみ、サービス	40分	役 福祉課 支 保健福祉課
障がい者福祉制度	○障がい者自立支援サービスの内容、利用申請手続き ○障がい手帳交付手続き ○各種手当 など	30分	役 福祉課 支 保健福祉課
すこやか健康講座	○成人・子ども・女性・心の健康	50分	役 福祉課 支 保健福祉課
まちづくり			
自治基本条例	○自治基本条例の内容 ○自治基本条例の必要性 など	30分	役 企画課

年末年始を除き、土、日、祝日を含む毎日実施できます。
日程調整等もありますので、実施希望日の14日前までにご連絡をお願いします。

町職員の勤務時間 変更のお知らせ

4月1日から変わります

職員の勤務時間は、これまで1日8時間、週40時間勤務としていました。国による民間企業の勤務時間調査の結果、民間が公務員の勤務時間より1日15分程度、週1時間15分程度短くなっていることから、国家公務員の勤務時間を4月1日から1日7時間45分、週38時間45分とする法律改正が行われました。

昼休みが

45分から1時間に

これを受け、大空町職員の勤務時間についても4月1日より、昼休みを45分から1時間に延長し、1日の勤務時間を8時間から7時間45分に短縮する条例改正を行いました。

開庁・閉庁時間は 変わりません

なお、役場及び東藻琴総合支所の開庁及び閉庁時間は、従来どおり午前8時45分から午後5時30分までと変更はありません。

【お問い合わせ先】

総務課職員厚生係(内線205)

	午前	昼休み	午後
3月31日まで (変更前)	午前 8時45分から 正午まで	正午から 午後12時45分まで	午後12時45分から 午後5時30分まで
4月1日から (変更後)	変更無し	正午から 午後1時まで	午後1時から 午後5時30分まで

※太字が変更部分です。

※昼休み中の窓口事務(住民票等証明書の発行など)は、従来どおり行います。

有料広告募集集中

ホームページ

有料広告

5月からスタート

町民サービス向上と地域経済の活性化を図ることを目的に、5月1日から大空町ホームページに有料で広告を掲載することになりました。

詳しくは、大空町ホームページをご覧ください。

○広告料(1枠/月)

町内事業者等 2千円

町外事業者等 5千円

※長期割引あり

○広告枠 12枠

○募集期間

4月15日(水)まで

【お問い合わせ先】

企画課広報広聴係

(内線215)

生活カレンダー

5月号から

広告料見直し

生活カレンダー平成19年7月号から、有料広告掲載を行っています。

生活カレンダー平成21年5月号(4月15日発行)から、広告を掲載しやすくなりました。

詳しくは、お問い合わせください。

○広告料(1枠/月)

変更前 3千円

変更後

町内事業者等 1千円

町外事業者等 3千円

※募集期間については、生活カレンダーをご覧ください。

【お問い合わせ先】

企画課広報広聴係

(内線215)

おおぞら四季彩通信

年間を通して

観光客に情報発信

観光客向け情報紙「おおぞら四季彩通信」の広告掲載者を募集します。

○募集枠数 8枠

○募集期限 4月10日(金)

○広告料

5,000円(1枠/年)

※1枠≡縦52mm×

横58mm

○掲載期間

平成21年4月から平成22年3月まで(12回発行予定)

○配置場所

道の駅、乳酪館、観光案内所、公共施設、レンタカー会社、店舗など

○その他

1件あたり何枠でも申し込めますが、応募多数の場合は、抽選になります。

【お問い合わせ先】

商工観光課観光係

(内線313)

場ガイド

大空町役場

〒099-2392

大空町女満別西3条4丁目1番1号

TEL: 74-2111

FAX: 74-2191

～業務内容案内～

1 階

住民課

戸籍、年金、交通安全、防犯、自治会、畜犬登録、狂犬病、ごみ、リサイクル、墓地など

福祉課

生活保護、民生委員、障がい者福祉、児童福祉、母子福祉、保育園、高齢者福祉、国民健康保険、後期高齢者医療制度、介護保険、母子保健、健康づくり、地域包括支援センター、児童センターなど

財政課（税務係）

税、原付標識交付、税各種証明書など

出納課

収入及び歳出の審査、予算の経理など

監査委員事務局

監査 など

選挙管理委員会事務局

選挙 など

女満別研修会館内

〒099-2323

大空町女満別西3条3丁目1番4号

TEL: 大空町役場と同じ

FAX: 74-4277

教育委員会女満別教育センター

幼稚園・学校関係、スクールバス、社会教育、芸術文化、人づくり、体育・スポーツ、社会教育・体育施設 など

女満別学校給食センター

〒099-2355

大空町女満別夕陽台1丁目1番1号

TEL・FAX: 74-3603

女満別学校給食センター

学校給食 など

2 階

総務課

庶務、庁舎管理、情報公開・個人情報保護、人事、福利厚生、地域情報化、国民保護、防災、災害救助、公害など

企画課

地域審議会、総合計画、統計調査、男女共同参画、定住対策、空港、企業誘致、ふるさと会、国際交流・地域間交流、行政改革、広報広聴、ホームページなど

財政課（財政係、管財係）

財政、町有財産、地籍 など

議会事務局

議会 など

町長室・副町長室



3 階

農政課

農業、特産品の開発研究、畜産、林業、治山、土地改良など

建設課

道路、橋梁、河川、都市計画、公営住宅、簡易水道、下水道、個別排水、合併処理浄化槽、建築、町道の除排雪、公園など

商工観光課

商工業、中小企業、消費者行政、水産業、漁業、観光、地場産業振興、地域のイベントなど

農業委員会事務局

農業委員会、農地、農業者年金など



東藻琴 総合支所

〒099-3293
大空町東藻琴360番地の1
TEL: 66-2131
FAX: 66-2423

大空町役

1 階

地域振興課

庁舎管理、国民保護、防災、災害救助、公害、地域審議会、統計調査、ふるさと会、地籍、税など

住民生活課

戸籍、年金、交通安全、防犯、自治会、畜犬登録、狂犬病、ごみ、リサイクル、国民健康保険、後期高齢者医療制度、墓地など

産業振興課

農業、特産品の開発研究、畜産、林業、治山、土地改良、商工業、中小企業、消費者行政、観光、地場産業振興、地域のイベントなど

建設水道課

道路、橋梁、河川、都市計画、公営住宅、簡易水道、下水道、個別排水、合併処理浄化槽、建築、町道の除排雪、公園など

農業委員会事務局

農業委員会、農地、農業者年金など

副町長室

2 階

教育委員会

TEL: 66-2805
FAX: 66-2549

学校管理課

幼稚園・学校関係、スクールバスなど

社会教育課

社会教育、芸術文化、人づくり、体育・スポーツ、社会教育・体育施設 など

教育長室

役場及び総合支所間の内線通話が可能です。

役場もしくは総合支所のどちらかに電話を頂ければ、内線電話として繋ぐことができ、お客様におかけ直しいただくことはありません。

ふれあいセンターフロックス内

〒099-3201
大空町東藻琴387番地の8
TEL: 66-2070
FAX: 66-2164

保健福祉課

生活保護、民生委員、障がい者福祉、児童福祉、母子福祉、保育園、高齢者福祉、介護保険、母子保健、健康づくり、地域包括支援センター、児童センターなど

東藻琴学校給食センター

〒099-3214
大空町東藻琴379番地の32
TEL・FAX: 66-2063

東藻琴学校給食センター

学校給食 など

東藻琴高校

〒099-3211
大空町東藻琴79番地
TEL: 66-2061
FAX: 63-5008

東藻琴高校

東藻琴高校 など

東藻琴国保診療所

〒099-3201
大空町東藻琴383番地の31
TEL: 66-2611
FAX: 66-2523

東藻琴国保診療所

国保診療所 など

自治基本条例って何？ 第1幕

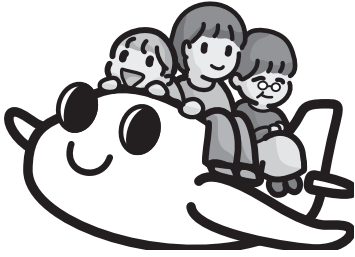

自治基本条例（仮称）検討委員会では、3つの専門部会で条例制定に向けた意見交換を行いながら条例の草案の基礎となる意見を集約しています。

そらっきーがQ & A形式で答える自治基本条例の解説や検討委員会で出された意見などを紹介します。

自治基本条例は、まちづくりのルールなどを定めた条例のことをいいます。

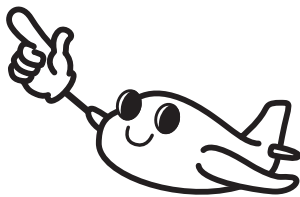

— そらっきー、自治基本条例は、どんな条例なんですか？
そらっきー 自治基本条例というのは、大空町のまちづくりの目標とか進め方というような、いわば「まち

づくりのルール」を定めた条例ということになるんだよ。
自己責任自己決定のまちづくり
— これまでだって、まちづくりはやってきたと思うけど、どうして、このような条例が必要になったんですか？
そらっきー それは、国と地方の役割分担が変わったからなんだ。
これまでだと、町は、国が用意した法律とか細かいルールや補助金などをとにまちづくりを進めればよかったんだ。
しかし、地方分権の時代になって、地方のことは地方が自分たちの責任で決めて、自分たちの負担で行わなくてはいけなくなっただよ。
お父さんやお母さんから「自分のことは自分でしなさい。」と言われるでしょう。それと同じように、地域のことは地域で決めて、地域の負担でやるというふうに、仕事の仕方が変わっ

たんだよ。
— それじゃあ、学校のクラスの決まりのようなものと考えていいんですか？
そらっきー そうだね。ただ、学校の決まりだとクラスが変わったり、卒業すると関係がなくなってしまうけど、まちづくりの決まりは、ずっとみんなを守っていく長いお付き合いになるんだよ。

条例を 守り育てる意識

— そうすると、途中で決まりが合わなくなってしまうこともあると思うけど、そんなときはどうするんですか？
そらっきー そうだね。そういう時のために、自治基本条例は、一定の期間ごとに見直したり、合わなくなる部分があればそこを直したり、新たな決まりを加えたりすることの検討が必要になるね。

(次回に続く)

今回は、町民が主役のまちづくりについて、解説します。

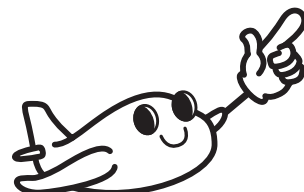

検討委員会から 出された意見
「住民参加のあり方」をテーマとした各部会からの意見交換では、条例に盛り込む内容として、情報の共有に関するところ、各種委員会の公募に関するところ、町政に参加する権利や義務のこと、議会に関することなどの意見が出されました。

【お問い合わせ先】
企画課行政経営係
(内線214)



女満別幼稚園



女満別小学校



東藻琴小学校



東藻琴中学校



東藻琴高校

卒業・卒園おめでとう

旅立ちのとき

元気に学び舎を巣立ちました



東藻琴幼稚園



豊住小学校



女満別中学校



女満別高校

○女満別幼稚園	3月18日	42名卒園
○東藻琴幼稚園	3月18日	28名卒園
○豊住保育園	3月27日	10名卒園
○女満別小学校	3月13日	44名卒業
○豊住小学校	3月24日	4名卒業
○東藻琴小学校	3月19日	23名卒業
○女満別中学校	3月19日	45名卒業
○東藻琴中学校	3月13日	24名卒業
○女満別高校	3月1日	72名卒業
○東藻琴高校	3月1日	35名卒業

ノルディックウオーキング講習会

2月28日、ノルディックウオーキング講習会が、女満別B & G海洋センター、東藻琴農村環境改善センターで行われました。

五十公野 修さんを講師に招き、ポールを使った基本歩行などの講習が行われました。

参加者は、日頃の運動不足の解消と体力の増進のため、熱心に講習を受けました。



ボランティアのつどい

3月8日、ボランティアのつどいが女満別研修会館で行われました。

この集いは、町内でボランティア活動を行っている方の交流や情報交換などを目的に行われました。

各団体の活動報告やレクリエーションなどで楽しく交流しました。

ご寄贈ありがとうございます

美幌貨物自動車株式会社（代表取締役 田村 博昭さん）より、女満別研修会館正面玄関に冬期利用における転倒防止のためのゴムチップマットをご寄附いただきました。

ありがとうございました。



60年の歴史に幕を閉じる

3月22日、東藻琴女性部解散式が東藻琴農村環境改善センターで行われました。

式では、会の活動の発展に貢献された功労者に対し、感謝状や記念品が贈られました。

今後は、東藻琴地区の各自治会女性部が大空町自治会女性部連絡協議会へ加入し、新たに活動が行われます。



Muじょん大空町公演

3月14日、女子三味線集団Muじょん大空町公演が、教育文化会館で行われました。迫力ある三味線の演奏に、会場中が素晴らしい音色に包まれ、会場からは大きな声援に包まれていました。



夢

号は、故黒澤明監督に愛された馬で、黒澤映画「影武者」(昭和55年公開)「乱」(昭和60年公開)で活躍しました。

故黒澤監督とは、映画のロケがきっかけ

故黒澤監督とのご縁は、「農村景観が大陸的で美しい。素晴らしい。」とほれ込み、平成元年に、黒澤監督映画「夢」第5話「鴉」のロケが行われたことがきっかけでした。

平成10年9月黒澤監督が亡くなった後、遺族の黒澤久雄さんより、監督の愛馬夢号の余生を、北の大地で過ごさせたいという思いから11月15日、旧女満別町へ寄贈されました。

余生は、朝日ヶ丘公園で

その後、夢号は町内住吉の自然豊かな町営牧場や多くの観光客とも接しやすい朝日ヶ丘公園で余生を過ごしました。

夢号を見たさに観光客も訪れるなど、静かな人気を集めていました。



朝日ヶ丘公園にて

馬名：夢号 (通称：BUCK)
 誕生：昭和51年(1976年)
 種類：アメリカンクウォーターホース(牝馬)
 原産国：アメリカ合衆国

ありがとう 夢号

～3月19日 33歳で永眠～

夢号、今まで本当にありがとう

3

月19日早朝、冬期間飼育されていた巴沢地区の厩舎で老衰により亡くなりました。享年

33歳。

夢号は火葬され、静かな眠りにつきました。



北二区 佐々木 巖さん
お腹まわり - 5.5cm!

内臓脂肪が減少！血液データが改善！

ライフスタイル改善プログラムとは、町の健診を受けられた方で、メタボリック症候群やその予備軍に該当した方を対象に、運動と食事を中心とした生活習慣の改善をサポートするプログラムです。平成20年8月から平成21年1月までの約半年間、プログラムに取り組みられた方に協力していただき、プログラムの効果とご本人の感想をお伝えします。

<プログラムの感想は？>

特に症状はありませんでしたが、健診を受けてみてよかったです。血糖値が高くなっていることがわかり、生活を見直すきっかけになりました。

<どんなことに取り組みましたか？>

毎日飲んでいたコーラをやめ、間食の回数も減らしました。毎日歩くように心がけました。ライフコーダ（生活習慣記録機）を貸してもらえたのがよかったです。自分の活動量が確認できました。

<これからの目標は？>

血糖値があがらないように、引き続き間食を控え、体を動かすように心がけたいと思っています。

検査項目		基準値	H20. 7.14	H21. 1.25
血 圧	収縮時	130 未満	118	128
	拡張時	85 未満	70	72
脂質代謝	中性脂肪 (mg/dl)	30 ~ 149	57	54
	HDL コレステロール (mg/dl)	40 ~ 80	59	68
	LDL コレステロール (mg/dl)	80 ~ 120	178	166
糖 代 謝	血糖値 (mg/dl)	109 以下	114	98
	HbA1c (%)	5.4 以下	6.4	6.3
腎 機 能	尿酸 (mg/dl)	4.6 ~ 6.9	6.2	5.4

脂質代謝
改善！

糖代謝
改善！

【お問い合わせ先】

☎福祉課健康推進係(内線 1 1 3)

☎保健福祉課健康推進係

(66-2070)



ほめてあげてね！

—虫歯ゼロの子紹介—



3月に行われた3歳児健診で、虫歯のない子が3人いましたので、ご紹介します。これからも歯みがきを頑張りましょう。



あいり
白馬 愛莉ちゃん
(本郷)



こうた
重成 孝太くん
(中央)



しょう
中野 丞くん
(栄町第6)



国民年金

国民年金の請求手続きはお済みですか？

【お問い合わせ先】

北見社会保険事務所 TEL 0157-33-6005

☎ 住民課町民係 (内線102)

☎ 住民生活課町民生活係 (内線431)

昭和19年3月
までに生まれた
方は、65歳にな
りましたので、
国民年金の請求
手続きをしてく
ださい。



20歳以上の学生の方へ

国民年金保険料学生納付特例制度

国民年金保険料学生納付特例制度は、所得のない学生の方が、未納期間があつたために、将来、年金を受け取ることができなくなる。または、不慮の事故などにより障がいが残った時に障がい基礎年金を受けとることができなくなることを防止するために、本人の申請により保険料の納付が猶予される制度です。
※10年以内であれば、お仕

「ねんきん定期便」がはじまります

「ねんきん定期便」は、国民年金や厚生年金保険のすべての被保険者の方に、これまでの保険料納付状況や、将来、受給される年金額の見込みなどの個人の年金情報をお知らせするものです。4月から毎年誕生日に社会保険庁から「ねんきん定期便」が送られます。内容を確認し、ご不明な点

事について後で保険料を納めることもできます。
※学生納付特例を受けた期間は、将来受ける年金の受給資格期間に含まれますが、年金額には反映されません。
※基準額以上の所得のある学生の方は、特例を受けられない場合があります。

などがありましたら、お問い合わせください。



「ねんきん特別便」の

「ご回答はお済みですか

「ねんきん特別便」に記載漏れや誤りはありませんでしたか。内容を十分に確認した上で、漏れや誤りがある場合もない場合も、必ず回答を送る必要があります。

「ねんきん特別便」を無くされた方は、加入履歴など必要な書類を送ってもらうことができますので、お近くの社会保険事務所にお問い合わせください。

ねんきんダイヤル

0570-05-1165

一般の年金相談を受け付けています。

○月曜～金曜 午前8時30分から午後5時15分まで

※月曜日は、午後7時まで受付しています。

○第2土曜日 午前9時30分から午後4時まで

ねんきん特別便ダイヤル

0570-058-555

ねんきん特別便についての相談を受け付けています。

○月曜～金曜 午前9時から午後8時まで

○第2土曜日 午前9時から午後5時まで

平成21年度国民年金保険料

月額14,660円

東藻琴子育て支援 わんぱくクラブ

0才～2才児のお子さんと保護者を対象に毎週月曜日から金曜日まで「わんぱくクラブ」を開設しています。

小さなお子さん達、子育ての中のお母さん達のふれあいの場として、お気軽にご利用ください。

みんなでおしゃべりしながら、相談したり、助けあったり、ときにはストレス発散したり「わんぱくクラブ」で育児を楽しんでみませんか。

○開設日時 平日 午前10時から正午まで
※土、日、祝日は、開設していません。

○開設場所
東藻琴生涯学習センター1階 わんぱくクラブ室

【お問い合わせ先】

☎保健福祉課社会福祉係（66-2070）

【お問い合わせ先】

☎商工観光課商工水産係
（内線312）

指定管理者制度を導入している女満別地域振興会館の指定期間が3月31日で終了します。4月1日から引き続き、大空町女満別商工会が指定管理者となつて、施設を管理しますので、お知らせします。
なお、指定期間は、平成24年3月31日までとなっています。

周知 地域振興会館

援助 就学費用

義務教育を受けていて、経済的理由で学用品等の購入や給食費の納入が困難な家庭を対象に就学費用を援助します。

●援助の内容及び認定
学用品費等、修学旅行費（小学6年・中学3年）、体育実技用具費（小学1年、4年・中学1年）、学校給食費

◆お申し込み方法

各学校に申請書がござい
ます。必要事項を記入して

【お問い合わせ先】

☎学校管理課学校教育係
（内線453）
☎女満別教育センター
教育総務係
（内線502）



お知らせ information

【お問い合わせ先】

大空町役場

TEL 0152-74-2111

大空町東藻琴総合支所

TEL 0152-66-2131

ホームページ

http://www.town.ozora.hokkaido.jp

4月の主な行事

15日（水）女満別消防団定期訓練

5:30 ゲートボールセンター駐車場

入学式・入園式日程

○豊住保育園	4月4日	10:00～
○女満別小学校	4月6日	10:00～
○豊住小学校	4月6日	10:00～
○東藻琴小学校	4月6日	10:00～
○女満別中学校	4月6日	13:00～
○東藻琴中学校	4月6日	14:00～
○女満別幼稚園	4月8日	10:00～
○東藻琴幼稚園	4月8日	10:00～
○女満別高校	4月8日	13:00～
○東藻琴高校	4月9日	9:30～

広報誌面の中で、大空町役場は☎、東藻琴総合支所は☎で表しています。お間違えの無いようお願いいたします。

また、電話番号は女満別地区・東藻琴地区ともに市外局番を掲載していません。地区外に電話をするときは、市外局番「0152」をダイヤルしてください。



4月24日（金）までに各学
校へ提出してください。

大空消防署からのお知らせ



消防団員募集

女満別消防団員応募条件

女満別市街地及び近郊に居住している
18歳以上の健康な方

東藻琴消防団員応募条件

東藻琴市街地及び近郊に居住している
18歳以上の健康な方

- 募集人員 若干名
- 採用日 平成21年4月(予定)
- 待遇 出勤手当、年額報酬、災害補償制度等があります。

【お申し込み・お問い合わせ先】

大空消防署(74-2619)
大空消防署東藻琴出張所(66-3344)

サイレンの吹鳴について

毎年恒例の女満別消防団定例訓練が4月15日から10月1日までの毎月1日、15日に消防庁舎周辺にて実施されます。

訓練に伴い、訓練日の午前5時30分に消防団召集サイレン(女満別地区のみ)を吹鳴します。

消防団では、万一の災害に備え定期的に訓練を実施していますが、消防団員それぞれが仕事を持っているため、早朝でなければ集まることができません。

町民皆様のご理解をよろしくお願ひします。

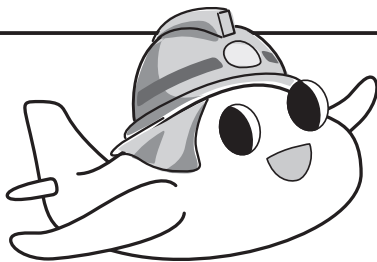

少年消防クラブ員募集

応募条件

大空町内各小学校3~6年生の児童

○主な活動内容

- ・実技訓練(ロープの結び方、三角巾の使い方など)
- ・防火学習会(火・煙についての勉強、消火器の使い方など)
- ・放水体験(消防車を使用して放水します)
- ・規律訓練(挨拶、礼儀作法など)
- ・野外学習会(他のクラブ員との交流会)

○入会方法

入会申込書は、大空消防署及び東藻琴出張所にあります。保護者の承諾を得てから消防署に提出してください。

○貸与品 制服・制帽・手帳・バッチ等

春の火災予防運動

4月20日から30日までの11日間、春の火災予防運動が実施されます。

これからは、風が強く、空気が乾燥し火災の起こりやすい季節となります。

火の取扱いには十分注意し、火災を出さないよう住民のみなさんのご協力をお願いします。

また、運動期間中、午後7時から30秒間、啓もうサイレンを吹鳴します。みなさんのご理解をお願いします。

募集
JICA

4月1日から5月18日の期間で、青年海外協力隊およびシニア海外ボランティアの募集を行います。

網走管内での募集説明会を次のとおり開催します。

年齢、経験を問わず興味のある方はご参加ください。

○日程 4月11日(土)

○時間

◇シニア海外ボランティア

午前10時30分から

◇青年海外協力隊

午後1時30分から

○場所 まちきた大通ビル

(北見市)

※入場無料、予約不要

※その他応募方法、選考方法、待遇等に関する詳細については、お問い合わせください。

【お問い合わせ先】

JICA 帯広

0155(35)1210

JICA ホームページ

URL <http://www.jica.go.jp>

注意 農作業

これからの季節、雪解けによる農地等からの土砂、堆肥の流出、融雪水や雨水の流入等による堆肥舎、尿溜等からの家畜ふん尿の流出が心配されます。

土砂・堆肥の流出が発生した場合、原因者の責任において現状復旧を求められます。

また、施設の管理の不備によってふん尿や排汁の地下浸透及び周辺への流出が認められる場合は、法に基づく処罰の対象となります。

次のことに注意して、万全の対策をお願いします。

農業を営む皆さんへ

①農地等からの土砂流出を防止するため、農地の巡回などを実施し、崩れる恐れのある箇所への水の流入をしないようにしてください。

②河川の近くに堆肥を堆積している場合は、排汁等が河川や側溝に流れ出ないよう土盛りなどの対策を行っ

てください。

畜産業を営む皆さんへ

①ふん尿処理施設・パドックなどの点検を実施し、流出の恐れがある場合は、補修または土盛りなどの対策を行ってください。

②融雪水や雨水がふん尿処理施設・パドック等へ流入する恐れがある場合は、施設周辺の素堀側溝や土盛りなどの対策を行ってください。

③ふん尿処理施設が河川に近い場合は、特に注意し、万全の対策をお願いします。

【お問い合わせ先】

●役農政課農村整備係

(内線303)

●役農政課畜産林務係

(内線305)

●支産業振興課農政係

(内線442)

●支産業振興課畜産林務係

(内線441)

募集 臨時職員

めっちゃいるど館（大空町児童センター）では、次のとおり臨時職員の登録を随時募集します。

詳しくは、お問い合わせください。

○資格等

保育士、幼稚園教諭、小学校教諭、中学校教諭のうちいずれかの資格を有している方

○勤務先

めっちゃいるど館

○業務内容

めっちゃいるど館職員の出張または休暇の際の代替児童指導業務

【お申し込み・お問い合わせ先】

●役福祉課社会福祉係

(内線106)



募集 太陽光発電

町では、平成20年度に住宅用太陽光発電システム導入費補助金制度を創設しました。

今年度の申し込みを開始します。4月1日以降に自宅に太陽光発電システムの設置をお考えの方は、ぜひご利用ください。

なお、詳細については、お問い合わせください。

●補助金の額

太陽電池の最大出力の値(kW表示)×4万円、上限額は、10万円です。

●募集締切

5月29日(金)まで

●対象者

①町内の自宅に太陽光発電システムを設置予定の方

②自ら居住するために町内に太陽光発電システムつきの住宅を購入予定の方

※1年間の発電電力量などのデータを提出していただきます。

●対象となる太陽光発電システム

省エネナビが設置されていて、平成21年4月1日か

募集 海外派遣事業

ら平成22年2月末日までに工業者との工事契約及び電力会社との電力供給契約を締結でき、かつ、同期間中に設置工事を完了できる方などの条件があります。

【お問い合わせ先】

●住民課生活環境係

(内線103)

●住民生活課地域環境係

(内線432)

文部科学省所管の財団法人国際青少年研修協会では、青少年を対象とした国際交流事業の参加者を募集しています。

事業の詳細、応募方法等については、お問い合わせください。

【お問い合わせ先】

(財)国際青少年研修協会

03(3359)8421

URL <http://www.ksk.or.jp>

地域内バス山園線の運行について

～4月1日から新たに運行～

4月1日(水)から(株)網走交通バスが山園線の運行を行わないことになりました。

そのため、(株)網走交通バスが行っていた山園線の運行を地域内バス(スクールバスを使用)として、新たに運行します。

この地域内バスには、今までどおり住民の方は、無料で乗車が出来ます。

【お問い合わせ先】

支地域振興課地域振興係
(内線414)



運行時刻表

山園⇒東藻琴市街地区

山園会館	7:42
末広会館	7:48
東藻琴小学校	7:55
東藻琴幼稚園	7:58
東藻琴中学校	8:00



東藻琴市街地区⇒山園

東藻琴中学校	14:30	15:30
東藻琴幼稚園	14:32	15:32
東藻琴小学校	14:35	15:35
末広会館	14:42	15:42
山園会館	14:48	15:48

※土、日、祝祭日、学校休業日は、運行していません。
※生徒の乗車などにより若干の変更があります。

- 縦覧、閲覧に必要なもの
- 運転免許証、保険証等(本人が確認できるもの)
- 印鑑
- 借地、借家の契約書や権利関係を証明する書面
- ※評価額等は5月中旬に送付する納税通知書の課税明細書により資産内容を知ることが出来ます。
- 【縦覧場所・お問い合わせ先】
- 役 財政課 税務係
(内線123)
- 支 地域振興課 税務係
(内線412)

縦覧 固定資産

平成21年度固定資産の縦覧などを次のとおり行います。

●縦覧期間
○4月1日から6月1日まで(閉庁日を除く)

○大空町に固定資産を所有している方

●縦覧・閲覧ができる方

○納税管理人

○代理人(所有者からの委任状が必要です)

●閲覧のみできる方

○借地、借家人(賃貸借契約者)

●縦覧、閲覧に必要なもの

○運転免許証、保険証等(本人が確認できるもの)

○印鑑

○借地、借家の契約書や権利関係を証明する書面

※評価額等は5月中旬に送付する納税通知書の課税明細書により資産内容を知ることが出来ます。

【縦覧場所・お問い合わせ先】

●役 財政課 税務係

(内線123)

●支 地域振興課 税務係

(内線412)

4月休日当番病院

※救急患者のための診療です。一般の外来診療を受ける方は、ご遠慮ください。

美幌地区

5日(日)	美幌町立国民健康保険病院	73-4111
12日(日)	びほろ耳鼻咽喉科クリニック	73-3900
19日(日)	平間医院(美幌)	72-1881
26日(日)	みやざわクリニック	75-0080
29日(水)	美幌療育病院	73-3145

内科

網走地区

5日(日)	網走厚生病院	43-3157
12日(日)	後藤田医院(網走)	44-6811
19日(日)	中山医院(網走)	44-7227
26日(日)	網走厚生病院	43-3157
29日(水)	はまむき医院(網走)	44-7365

外科

網走厚生病院	43-3157
こが病院(網走)	61-0101
こが病院(網走)	61-0101
網走厚生病院	43-3157
網走中央病院	44-8611

窓口 だより

人口と世帯 (前月比)

平成21年2月末日現在

●人	口	8,375人 (-10)
●男		4,084人 (-7)
●女		4,291人 (-3)
●世帯数		3,159戸 (-4)

●こんにちは赤ちゃん

- 自治会名 氏 名 保護者
- 栄町第1 宇野 なるみ 美ちゃん 昌樹さん
- 曙しんば 今野 天裕くん 裕くん 裕元さん
- 曙しんば 中野 航成くん 成くん 裕司さん
- 南区 笠井 莉緒ちゃん 緒ちゃん 孝弘さん

●結婚おめでとう

- 自治会名 氏 名
- 北一区 神田 公治さん
- 北見市 田口 留美子さん
- 湖南区 今多 浩彰さん
- 栄町第3 大隅 亜梨沙さん
- 明生 原本 直也さん
- 北一区 天野 寛子さん

- 昭和第3 柴田 啓司さん
- 美幌町 菊池 幸美さん

●おくやみ申し上げます

- 自治会名 氏 名 年齢
- 西区 藤田 ツヨコさん 98歳
- 曙しんば 佐藤 マリさん 81歳
- 錦町第3 榎原 キクさん 98歳
- 末広 橋本 とみさん 86歳
- 夕陽台 井口 アケミさん 76歳
- 朝日 渡邊 久和さん 48歳
- 上東 富岡 ハルさん 89歳

●ご寄附ありがとうございます

- ▼社会福祉協議会へ
- 錦町第3 佐藤 文子さん 夫の死亡、香典返しを廃して
- 夕陽台 井口 観芳さん 妻の死亡、香典返しを廃して
- 北二区 辻本 勝顯さん 母の死亡、香典返しを廃して
- 上東 富岡 廣さん 母の死亡、香典返しを廃して

定額給付金 子育て応援特別手当

申請はお済みですか？

詳しくは、5ページ
をご覧ください。

今月の表紙

2月24日、丹治コウさん(大成・写真左下)から手作りの紙雛人形を30個いただきました。ありがとうございます。いただいた紙雛人形は、3月3日に豊住保育園で開かれたひなまつり会で、展示され、子どもたちを喜ばせてくれました。



ありがとう 夢号

3月19日、映画界の巨匠故黒沢監督のご遺族から寄贈された夢号が亡くなりました。詳しくは、15ページをご覧ください。

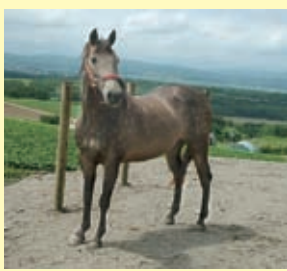

町長室だより — 4月の総合支所勤務日 —

山下町長の4月の総合支所勤務日をお知らせします。

9日(木)・17日(金)・30日(木)