

# あおぞら

広報

OZORA



大空町

検索

# 10

2020 OCTOBER  
No.175

特集

## 避難行動と備え

～感染症と自然災害にむけて～

今月のフォトコレ!

- 女満別幼稚園 遠足
- 東藻琴幼稚園 遠足
- 大空町のひまわり 女満別空港～朝日ヶ丘公園・トマップ川公園



## 警戒レベルと避難行動(心構え)

自宅のある場所にどのような災害の危険性があるのかを知り、災害時の避難行動を確認しましょう。

大空町防災マップを見ながら **避難行動判定フロー** で、必要な避難行動をチェック!

「大空町防災マップ」で自分の家がどこにあるのか確認し、印をつけてみましょう。

大空町防災マップは、役場総務課総務グループまたは総合支所地域振興課総務グループで配布しています。また、以下URLからもダウンロードできます。

(大空町防災マップ11ページ～34ページ)

URL : [http://www.town.ozora.hokkaido.jp/docs/2018052300021/#bosai\\_map](http://www.town.ozora.hokkaido.jp/docs/2018052300021/#bosai_map)

※町ホームページのトップページ左側の「いざというとき」より参照できます。

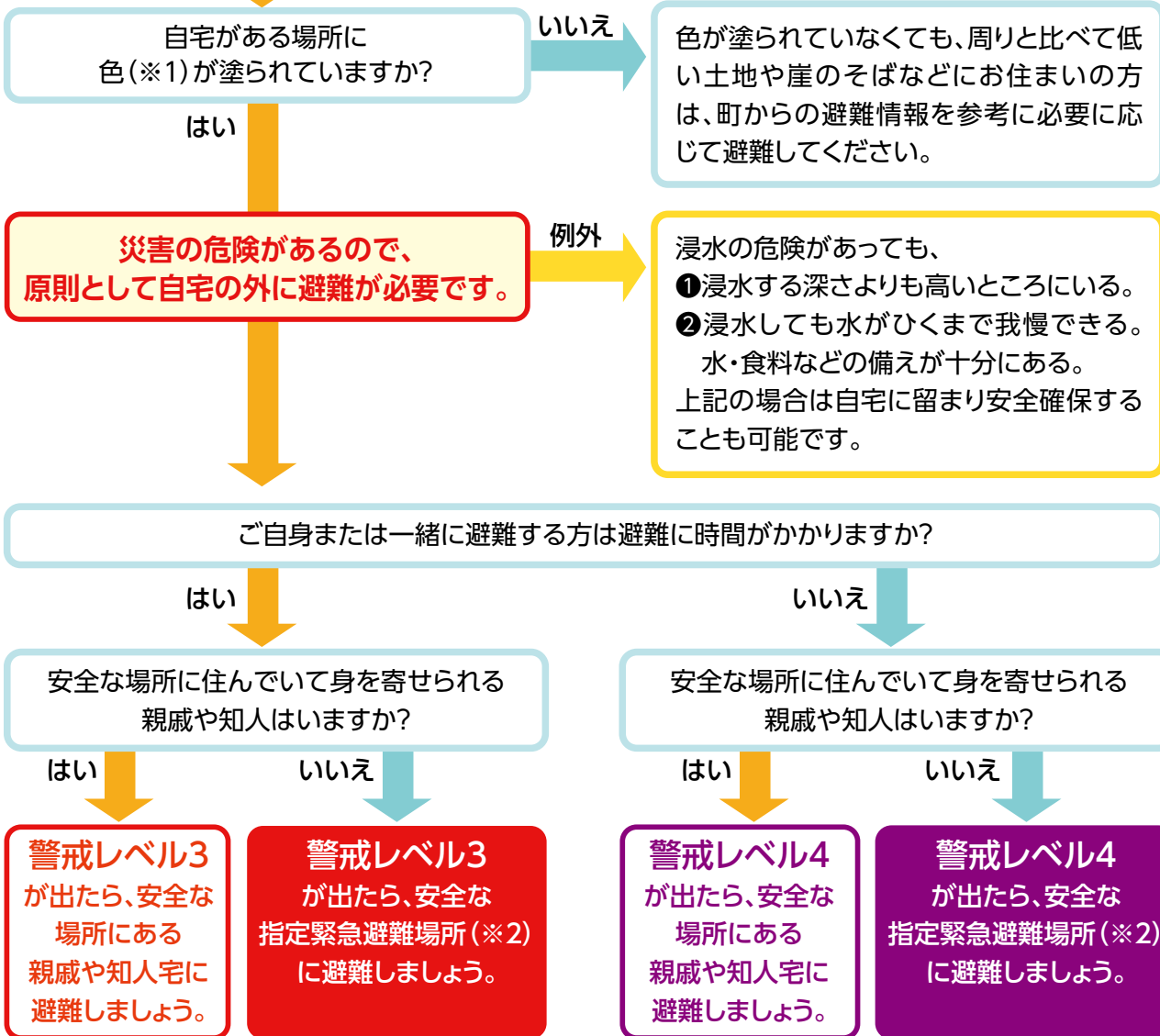

この避難行動判定フローは、中央防災会議・防災対策実行会議「令和元年台風第19号等による災害からの避難に関するワーキンググループ」資料を基に作成したものです。

※1 色 …… 防災マップは浸水や土砂災害が発生するおそれの高い区域を着色しています。自宅のある場所が着色されていないところでも災害が起こる可能性があります。

※2 指定緊急避難場所 …… 災害が発生し、または発生するおそれがある場合にその危険から命を守るために緊急的に避難する場所です。



指定緊急避難場所(兼指定避難所)  
メルヘンカルチャーセンター(女満別)

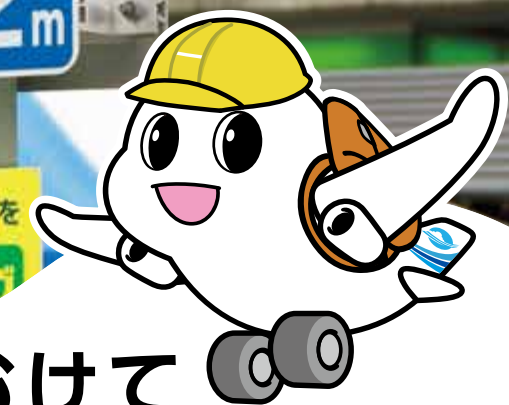

# 特集 October 感染症と自然災害にむけて 避難行動と備え

新型コロナウイルス感染症が収束しない状況下にあっても、災害はいつ起きるかわかりません。避難場所においては「3密(密閉・密集・密接)」を避けるなど、新たな課題もあります。

災害発生時、不安や混乱のなか、最も基本となるのは「自分の身は自分で守る」ことです。

日々の暮らしに根づいた「心構え」と「備え」が、自分や家族を守ることになります。みなさん今一度確認して災害に備えましょう。



## 状況に合わせた「避難行動」

「避難」とは「難」を「避」けることです。避難行動には状況に合わせて、次のような選択肢があります。

### 在宅避難

安全が確保できる場合は、自宅や勤務場所に留まる選択肢もあります。ただし、避難が必要だと感じたら、すぐに避難してください。

### 親戚・友人宅などへの避難

ハザードマップ等により、安全が確認できている親戚・友人宅等への避難を事前に相談しておきましょう。

### 避難所への避難

大空町防災マップ10ページ

あらかじめ避難所の場所を確認し、安全に避難できる場所へ避難します。

## 警戒レベルに合わせた避難行動とは？

町は避難情報を次の方法でお知らせしています。この情報を活用して避難行動を始めましょう。

- 緊急速報メール（メール配信エリア内携帯電話等を利用している方を対象に一斉配信されます）
- 大空町メール配信サービス（事前に登録が必要です）
- テレビ、ラジオ ● FAX・電話・広報車・戸別訪問（避難対象地域の方に連絡します）

## 警戒レベル1・警戒レベル2の時の避難行動

テレビ・ラジオ・インターネット等で防災気象情報を確認し、

- 早期注意情報
- 注意報

という情報を見たり、聞いたりしたら・・・

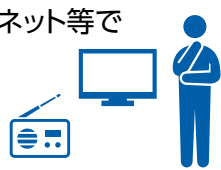

今後の気象情報に注意しながら、災害への心構えを高めてください。

- 防災マップや避難行動判定フローで避難行動を確認
- 防災用品、常備薬などの確認
- 近所や自宅の点検

## 警戒レベル3の時の避難行動

テレビ・ラジオ・インターネットや町からの気象情報・避難情報を確認し、

- 防災気象情報＝大雨警報など
- 避難情報＝避難準備・高齢者等避難開始という情報を見たり、聞いたりしたら・・・

- 避難に時間がかかる方・支援が必要な方は、周りの方と協力し合い、避難しましょう。
- それ以外の方は、いつでも避難できるように準備しましょう。



## 警戒レベル4の時の避難行動

テレビ・ラジオ・インターネットや町からの気象情報・避難情報を確認し、

- 防災気象情報＝土砂災害警戒情報など
- 避難情報＝避難勧告、避難指示（緊急）という情報を見たり、聞いたりしたら・・・

- 避難対象地域の方は速やかに避難してください。
- 避難所へ向かうのが危険な場合は、無理をせず、自宅や勤務場所などで安全な場所を確保しましょう。



## 警戒レベル5

- すでに災害が発生している状況です。命を守る最善の行動をとってください。
- 警戒レベル5になってからでは、安全な避難が難しい場合があります。その前に、地域みなさんで声を掛け合って、安全・確実に避難を終えるようにしましょう。



平成28年8月に台風が上陸した時には女満別湖畔で氾濫しました。

## 5段階の警戒レベルと防災気象情報

「避難行動判定フロー」により、ご自身が当てはまる避難行動が確認できたら、どのような防災気象情報が発表されているのか確認し、十分に余裕をもった避難を行いましょう。

警戒レベル	住民がとるべき行動	市町村の対応	警戒レベルに相当する気象庁等の情報（※3）	指定河川洪水予報	
5	<b>災害がすでに発生しており、命を守るため最善の行動をとる</b> ・危険度分布の「極めて危険」（濃い紫）出現時には、道路冠水や土砂崩れにより、すでに避難が困難となっているおそれがあり、この状況になる前に避難を完了しておく <b>速やかに避難</b> ・危険な区域（※1）以外の少しでも安全な場所に速やかに避難	<b>災害発生情報</b> ※可能な範囲で発令  <b>避難指示（緊急）</b> ※緊急的または重ねて避難を促す場合等に発令  <b>避難勧告</b>	<b>大雨特別警報</b>  <b>土砂災害警戒情報</b>	危険度分布 <b>極めて危険</b>  <b>非常に危険</b>	<b>はんらん氾濫発生情報</b>  <b>はんらん氾濫危険情報</b>
4	<b>高齢者等は速やかに避難</b> 土砂災害警戒区域等や急激な水位上昇のおそれがある河川沿いにお住まいの方は、避難準備が整い次第、避難開始	<b>避難準備・高齢者等避難開始</b>	<b>大雨警報</b> <b>洪水警報</b>	<b>警戒（警報級）</b>	<b>はんらん氾濫警戒情報</b>
3	<b>ハザードマップ等で避難行動を確認</b> 危険な区域（※1）や避難場所等を再確認		<b>大雨注意報（※2）</b> <b>洪水注意報</b>	<b>注意（注意報級）</b>	<b>はんらん氾濫注意情報</b>
2	<b>災害への心構えを高める</b>		<b>早期注意情報（警報級の可能性）</b>		

※1 災害が想定されている危険な区域（土砂災害警戒区域や浸水想定区域）

※2 夜間～翌日早朝に大雨警報（土砂災害）に切り替える可能性が高い注意報は、避難準備・高齢者等避難開始（警戒レベル3）に相当します。

※3 気象庁等の特別警報・警報・注意報は、概ね市町村ごとに、危険度分布は概ね1km四方の領域ごとに、指定河川洪水予報（氾濫発生情報、氾濫危険情報、氾濫警戒情報、氾濫注意情報）は河川ごとに発表されます。

### 気象庁ホームページ

防災気象情報と警戒レベルとの対応について



<https://www.jma.go.jp/jma/kishou/known/bosai/alertlevel.html>

\*防災気象情報と警戒レベルの対応の詳細は気象庁ホームページをご確認ください。

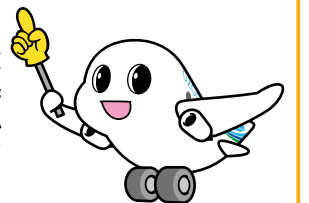



## 避難所でも感染症対策をしましょう

避難所での感染症対策として、衛生用品を備えましょう。また、夏場の災害の場合は、熱中症の危険性も高まります。タオルや冷却材などを備えておくこともおすすめです。

### 【避難時および避難所での感染症対策】

新型コロナウイルスの感染を防ぐため、避難所では「3密(密閉・密集・密接)」の回避などの感染防止対策を行います。マスクや体温計など一人ひとりの備えが欠かせません。

また、避難時に新型コロナウイルス感染者との濃厚接触が疑われる場合や体調が悪い場合は、避難所の担当者に申し出るなど、ご協力をお願いします。



### ▲ 感染症対策を忘れずに!

- マスク
- アルコール入りのウェットティッシュ
- 消毒用品(アルコールなど)
- 体温計 など

## ペットと避難するために必要なもの

災害時にペットの安全を確保するのは飼い主の責任です。

避難情報が出た場合、ペットと安全に避難できるように、リードやキャリーバッグ等のペット用の避難用品を準備しておく必要があります。

また、日ごろから、いざという時にはペットを預けることができる場所を探しておくようにしましょう。



避難用品には優先順位を付け、優先度の高いものは避難時にすぐ持ち出せるようにして、人の避難用品とともに保管することを心がけましょう。

- 首輪・リード
- キャリーバッグ・ケージ
- 療法食、薬
- フード、水(少なくとも5日分)
- 食器
- トイレ・ペットシートなど排泄物の処理用具
- 飼い主の連絡先とペットに関する飼い主以外の緊急連絡先・預かり先などの情報
- ワクチン接種状況、既往症、健康状態、かかりつけの動物病院などの情報 など

◀ キャリーバッグへの避難行動も練習しておきましょう!

## 災害への備えは定期的に見直しましょう

災害への備えは、定期的に見直しが必要です。非常食の賞味期限や、乾電池・充電電池の残量などをチェックしましょう。

また、防災グッズは揃えておくだけでは、いざという時に使い方がわからなくて困る場合もあります。年に1度は防災グッズを使う機会を作り、家族で防災訓練を試みましょう。

今年の町の防災訓練は、新型コロナウイルス感染症の影響で中止としました。これからは感染症と自然災害の両方を意識した防災教育の取組を町民みなさんとともに進めていきます。



▲ 防災訓練等で必要な「備え」を確認しておきましょう

■ 問合せ 総務課総務グループ(内線295・296)

## 災害への「備え」

### 情報収集 大空町防災マップ2ページ・裏表紙

災害への警戒が高まってきた際、避難の判断をするためには、自ら最新情報を収集する必要があります。テレビやラジオ、インターネット等から正しい情報を入手しましょう。また、大空町メール配信サービスによる緊急情報のお知らせも行なっていますので、ぜひご利用ください。

- 大空町ホームページ 防災情報  
大空町防災マップの他、情報収集に役立つ気象台等のHPリンクを掲載しています。  
<http://www.town.ozora.hokkaido.jp/docs/2018052300021/>



- 大空町メール配信サービス  
下記のアドレスに空メールを送信し配信登録すると、大空町に関する気象情報をはじめ、避難情報などの緊急情報をメールで受信できます。  
[bousai.ozora.town@raiden.ktalwork.jp](mailto:bousai.ozora.town@raiden.ktalwork.jp)



### 災害用備蓄品 大空町防災マップ9ページ

食料・飲料・生活必需品を備蓄しましょう。最低3日、可能なら一週間分の備蓄が望ましいとされています。電気・ガス・水道が復旧するまでの間、自力で生活するために各家庭に備えておくことが大切です。いざというときに非常用持出しバッグを準備しておく、危険が迫って避難しなければならぬ時に、必要なものをすぐに持ち出せます。



非常時持出品(例) 事前に準備できているか、チェック☑しましょう。				非常時備蓄品(例) 災害復旧までの数日間(最低3日)を生活できるようにチェック☑しましょう。	
<b>携帯ラジオ</b> <input type="checkbox"/> ラジオ <input type="checkbox"/> 電池(多めに用意)	<b>救急医療品</b> <input type="checkbox"/> 持病薬 <input type="checkbox"/> 傷薬 <input type="checkbox"/> 風邪薬 <input type="checkbox"/> 鎮痛剤 <input type="checkbox"/> 絆創膏 <input type="checkbox"/> 包帯 <input type="checkbox"/> 胃腸薬 <input type="checkbox"/> 鎮静剤	<b>貴重品</b> <input type="checkbox"/> 現金 <input type="checkbox"/> 印鑑 <input type="checkbox"/> 健康保険証	<b>懐中電灯</b> <input type="checkbox"/> 懐中電灯(出来れば一人にひとつ) <input type="checkbox"/> 電池(多めに用意)	<b>飲料水</b> <input type="checkbox"/> 飲料水としてペットボトルや缶入りのミネラルウォーター(1人1日3リットルを目安に) <input type="checkbox"/> 貯水したポリタンクなど	<b>非常食品</b> <input type="checkbox"/> お米(アルファ米も便利) <input type="checkbox"/> 缶詰・レトルト食品 <input type="checkbox"/> 梅干し・調味料など <input type="checkbox"/> ドライフーズ・チョコレート・アメ(菓子類など)
<b>非常食品</b> 火を通さずに食べられるもの、食器など <input type="checkbox"/> カンパン <input type="checkbox"/> 非常用食品 <input type="checkbox"/> 缶切り <input type="checkbox"/> 紙皿 <input type="checkbox"/> 水筒 <input type="checkbox"/> 缶詰 <input type="checkbox"/> ミネラルウォーター <input type="checkbox"/> 粒抜き <input type="checkbox"/> 紙コップ	<b>その他</b> <input type="checkbox"/> ヘルメット <input type="checkbox"/> ラップフィルム(止血や食器にかぶせて使う) <input type="checkbox"/> 防寒具(時季による) <input type="checkbox"/> タオル <input type="checkbox"/> 粉ミルク <input type="checkbox"/> 紙おむつ <input type="checkbox"/> 雨具 <input type="checkbox"/> ライター <input type="checkbox"/> 防災マップ	<b>燃料</b> <input type="checkbox"/> 卓上コンロ <input type="checkbox"/> ガスボンベ <input type="checkbox"/> 固形燃料	<b>その他</b> <input type="checkbox"/> 生活用水(風呂・洗濯機などに貯水) <input type="checkbox"/> 毛布・寝袋・洗面用具・ドライシャンプーなど <input type="checkbox"/> 調理器具(なべ・やかんなど) <input type="checkbox"/> パケツ・各種アウトドア用品など		



### 非常用持出しバッグの中身(例)

- 懐中電灯(ランタン・ラジオ付きライトなど)
- ホイッスル(閉じ込められた時に音で知らせる)
- 寝袋 ● エアーマット ● からだふき
- 絆創膏 ● 乾電池 ● ヘッドライト ● 携帯トイレ
- 非常食 ● 水 ● カイロ ● 軍手
- 防水袋 ● ハサミ ● 耳栓 ● マスク
- 体温計 ● アルコールスプレー ● 除菌ウェットシート
- 水のいらぬシャンプー など



## まちからのニュース TOWN NEWS

### 町民投稿ニュース

町民みなさんから寄せられた身近な話題や耳より情報をご紹介します！



8月16日☽

#### 空港のひまわり

今年も町内には、たくさんのひまわりが咲いていましたが、この日は空港のひまわりがとてきれいだっただけで写真を撮りました。お昼のテレビ番組で町内のひまわり畑が紹介されていた効果もあり、たくさんの人が訪れていました。

情報提供 HMWR さん



8月22日☽

#### 大空町に丹頂鶴が舞い降りた！

女満別住吉地区で丹頂鶴を見つけました。つがいで見かけることは何度かありましたが、最近は群れで見ることが多いような気がします。大きな翼を広げて飛ぶ丹頂鶴の姿は、本当に圧巻です。

情報提供 亀さん



9月9日☽

#### 地域貢献活動に感謝！！

地域貢献活動として、石井・美幌貨物経常建設共同企業体のみなさんに役場前いこいの広場のベンチ塗装を行なっていただきました。

きれいに塗装され、町民いこいの場が美しく快適な環境となりました。ぜひご利用ください。

情報提供 建設課



9月14日☽

#### 秋の遠足

雨のため延期になっていた東藻琴幼稚園の遠足ですが、この日は秋晴れで気持ちの良い天気。牛乳パックで作った手作りの虫かごで虫取りを楽しんだり、広場を駆回ったりと、元気いっぱい遠足を楽しみました。

情報提供 東藻琴幼稚園

#### 8月27日☽ 「落語で笑顔に」 ことぶき大学

この日開催されたことぶき大学には、57人の生徒が参加し、落語家 入船亭扇治 氏(真打)の落語を楽しみました。新型コロナウイルス感染症感染防止対策を取った上での開催となりましたが、参加したみなさんは、生の落語に触れ、楽しい一日となりました。



#### 9月5日☽ 大空町認定こども園 めまんべつ見学会

10月1日に開園する認定こども園の施設見学会が行われました。見学会にはたくさんの方が参加し、木の香りが残る温かな園舎を見学しました。参加した子どもたちは、新しい園舎を一早く駆け回りました。



## 「投稿ニュース」大募集中！！

町では、おもしろ話題(写真と記事)の投稿を募集しています。話題のジャンルは問いません！みなさんからの投稿をお待ちしています。

- おすすめスポット
- うちの絶品レシピ
- かわいいキャラ弁
- DIYでこんなのできました
- 身近なイベント情報
- ボランティア活動
- 車自慢
- ペット自慢 など

#### 応募方法

メール: info@town.ozora.hokkaido.jpまたは、役場「広報担当」係へ郵送か直接持参ください。  
※営利目的や勧誘、個人中傷など、募集の趣旨に合わない投稿はお断りします。



■問合せ 役 総務課企画グループ(内線205)





掲載しているイベントなどの日程につきましては、新型コロナウイルス感染症拡大防止のため、延期または中止になる可能性があります。あらかじめ問合せ先にご確認ください。

主なイベント案内・募集・暮らしの情報

クローズアップ

「しあわせの雨傘」チケット販売開始!

1970年代の世情を現代に落とし込み「社会の中に自分の居場所を探す女性」を描いたコメディ作品。シュザンヌを演じる賀来千香子が、可愛いだけではない、優れた女性を演じ楽しませてくれる展開は痛快の一言。永島敏行、遠野なぎこ、井上純一など魅力的な共演者にも注目!ぜひ、町民みなさんにご覧頂きたい演劇作品です。

公演日 12月15日(火) 開演:午後6時30分(開場:午後6時)

チケット情報 前売り券発売開始 10月17日(土) 【一般販売】午前9時~ 【電話予約】午後1時~ 料金【全席指定】3,500円 販売窓口 教育文化会館のみ

※発売日、混雑の際はお一人様4枚までの販売とさせていただきます。 問合せ 一般財団法人大空町青少年育成協会 教育文化会館内 ☎74-2367 【開館時間】午前9時~午後9時 ※夜間利用の無い場合は、午後5時30分に閉館します。【休館日】月曜・祝日(月曜が祝日の場合は火曜振替) 【e-mail】oyna.bunka@gmail.com



10月 山下町長の総合支所勤務日 7日(水)・19日(月) です。 渡邊教育長の女満別研修会館勤務日 6日(火)・13日(火)・20日(火)・27日(火) です。

イベント

★図書館からのお知らせ

《聞かせ屋。けいたろう》のおはなし会

夜の路上で読み聞かせを始めた聞かせ屋けいたろうさん。子どもにも大人にも楽しく心暖まる絵本の時間をお届けします。ウクレレの演奏もお楽しみに!公演終了後にサイン会を行います。

日時 10月17日(土) 10~3歳児とその保護者 午後3時~3時30分 4歳児以上とその保護者 午後4時~4時30分

場所 女満別図書館 3階工房 定員 各回25名 申込み 各図書館までお申し込みください。

女満別図書館古本市の中止

毎年開催していた「女満別図書館古本市」は、新型コロナウイルス感染症拡大防止の観点から、開催を中止します。開催を楽しみにしていたみなさんには、申し訳ありませんが、ご理解のほどお願いします。

文芸創作広場

エッセイ・詩などを持ち寄り、談笑しながら朗読や鑑賞をしています。1年間の活動成果として、文芸誌も発行。体験参加も大歓迎です。

【東藻琴図書館】 日時 10月7日(水) 午前10時~ 午後2時 女満別図書館

よみがたりプッチ

親子で一緒に絵本を楽しむあたたかな時間は、赤ちゃんにとって心地よいものです。ぜひお越しください。

日時 10月7日(水)・21日(水) 午前10時40分~ 女満別図書館 対象 乳児(0~3歳)とその保護者 定員 先着3組まで ※事前予約は行なっておりません。

読み語りのじかん

絵本を読んだり工作をしたりしています。10日は「英語多読を楽しむ会」による英語の絵本の読み語りもありです。お楽しみに!

※新型コロナウイルス感染症対策のため当面の間、工作は行いません。 日時 10月10日(土)・24日(土) 午後2時~ 女満別図書館

森のお話ふくむつづの「おはなしたいむ」

読み語りのあとに「ハロウィン」の工作を行います。楽しい時間を過ごしましょう。お楽しみに!

日時 10月24日(土) 午前10時30分~ 女満別図書館 対象 幼児から小学校低学年 ※事前予約は行なっておりません。



※図書館事業は、すべて参加無料です。 ※そらっキーポイント(50Pまたは100P)対象事業です。

図書館事業の問合せ

女満別図書館 ☎74・4650 東藻琴図書館 ☎66・2010

友愛セール&フリーマーケットの中止

大空町自治会女性部連絡協議会の活動として、毎年11月に開催していた「友愛セール&フリーマーケット」は、新型コロナウイルス感染症拡大防止のため、中止としました。

問合せ 大空町自治会女性部連絡協議会 河西 ☎090・33392・3707 植松 ☎090・8275・9266

令和2年度網走矯正展の中止

網走刑務所および矯正協会刑務作業事業部主催により、毎年10月に開催していた網走矯正展は、諸般の事情により中止としました。本矯正展への来場を予定されていたみなさんにはご迷惑をおかけしますが、ご理解のほどお願いします。

問合せ 網走刑務所作業部門 ☎0152・43・2258

暮らし

チャイルドシート貸出再開

女満別地区交通安全協会では、4月から新型コロナウイルスによる乳幼児

中小企業退職金共済制度

人も、会社も、もっと元気に! 中小企業退職金共済制度とは 中小企業退職金共済機構 掛金の一部を国が助成 掛金は全額非課税。手数料も不要 外部積立型なので管理が簡単 パートさんも加入OK 詳しくはホームページへ

問合せ (独) 勤労者退職金共済機構 中小企業退職金共済事業本部 ☎03・6907・1234 ☎03・5955・8211



### 秋の火災予防運動

これからの季節は、ストーブ等の暖房器具の使用が多くなり、火災が発生しやすい時季になります。この機会に火災予防の知識を深め、火災を出さないよう十分注意しましょう。

消防署では火災予防運動期間中、予防広報、消防団による夜間訓練を行います。また、左記の期間、啓発サイレンを吹鳴します。みなさんのご理解とご協力をお願いします。

■実施期間 10月15日(木)～31日(土)まで

■啓発サイレン吹鳴  
10月15日(木)～21日(水)  
午後7時より30秒間

■問合せ  
大空消防署管理課予防係  
☎74・2619

東藻琴出張所防災調査係  
☎66・3344

### 家庭用生ごみ堆肥の配布

津別町堆肥製造施設で堆肥化(資源化)された「生ごみ堆肥」を無料配布します。

■日時 10月10日(土)  
午前8時～11時まで

■配布場所  
【女満別地区】  
リサイクルセンター横 空き地

### 【東藻琴地区】

すばーく東藻琴横 空き地

### ■注意点

①事故防止のため、配布場所から若干離れて駐車スペースを設けます。  
※配布開始前に、バリケードで囲んだ中に入らないでください。

②必ずご本人が事前に申込みしてください。当日受付で確認します。

※他の方に運搬を依頼する場合は、事前申込みの際にお伝えください。

③事前申込みをしていない方は、事前申込み分の配布終了後、残った場合のみ、先着順で配布します。

④配布は1世帯につき「20kgの肥料袋で5袋分」までとします。(袋は、持参ください。)

⑤指定日以外での配布や自宅までの配送は行いません。

### ■その他

①小雨程度の天候であれば、実施します。大雨、強風などの悪天候の場合は、10月11日(日)午前8時から配布する予定です。

②例年早い時間帯(午前9時30分頃まで)は大変混み合いますので、配布をお待ちいただく場合があります。

### ■問合せ・事前申込み

■役 住民課住民グループ(内線103)

■支 住民福祉課住民グループ(内線435)

### 募集

### 学習指導員とスクールサポートスタッフ募集

北海道教育委員会では、子どもの学びの保障をサポートするため、また、新型コロナウイルス感染症対策に伴い、純増する教員の業務を補助するため、「学習指導員」および「スクールサポート・スタッフ」を募集しています。

教員免許などの資格は必要ありません。また、任用期間、勤務日や勤務時間は調整が可能です。なお、採用者が決定次第締切りますので、希望する方は、お早めに申込みください。

### ■募集人数

【学習指導員】  
東藻琴小学校、女満別中学校、東藻琴高等学校 各1名

【スクール・サポート・スタッフ】  
女満別小学校、東藻琴小学校、女満別中学校、東藻琴中学校 各1名

■報酬 時給897円～1,119円(学歴・職歴により)

■通勤手当 相当額支給

■任用期間 令和2年10月～令和3年3月末

■問合せ・申込み  
生涯学習課学校教育グループ(内線458)

### 相談

### 秋のすずらん無料法律相談

釧路弁護士会では、秋のすずらん無料法律相談を実施します。

■日時 10月7日(水)  
午後1時～5時まで(予約制)

■場所 役場1階1号会議室

■相談料 無料(1件30分以内)

■担当者 弁護士 木名瀬 広暁  
(釧路弁護士会所属)

■問合せ・予約  
総務課総務グループ(内線201)

### 北見・オホーツク地区 障害年金無料相談会

障害年金についての無料相談会が開催されます。

インターネット環境がない方、遠方の事務所等に相談に行けない方は、この機会にご利用ください。

■日時 11月3日(火) 文化の日  
午前10時～午後3時

■場所 北見芸術文化ホール  
1階会議室

■相談担当者  
社会保険労務士 山内俊英

■問合せ  
特定社会保険労務士 米澤典子

☎011・303・4864(担当:山内)

## 商工事業者のみなさんの事業継続を支援! 商工業新型コロナウイルス感染防止対策助成金

### 対象者

- ①町内に独立した店舗または接客スペースがある事務所を有していること。
- ②中小企業基本法第2条第1項に規定する中小企業者であること。
- ③新北海道スタイルを実践していること。
- ④開業届を税務署に提出していること。
- ⑤町から同類の補助金を受けていない方。
- ⑥当該助成金交付後も事業を継続することが確実な方。
- ⑦暴力団員ではない方。

助成対象経費・助成金額 令和2年4月1日以降に購入・施工したものを対象とします。

- ①感染防止対策消耗品…対象経費の10/10、上限5万円  
(例) ●マスク ●フェイスシールド ●ビニールシート ●アクリル板 等
- ②感染防止対策備品購入・工事・業態転換経費…対象経費の10/10、上限20万円  
(例) ●消毒設備(除菌剤噴霧装置、紫外線照射機等) ●防護スクリーン ●換気設備(換気扇、空気清浄器、換気機能付エアコン) ●非接触化店舗改修(自動照明、自動ドア、自動水栓等)工事費用 ●デリバリーを開始するための設備投資(宅配用バイク・移動販売車) ●WEB会議システム導入 ●ネット販売システム構築経費 ●非対面型・非接触型の接客に移行するために行うキャッシュレス決済端末導入 ●新たな販促用経費(チラシ作製、PR経費、オリジナルパッケージ作成経費)

1事業者1回限りの申請となります。

申込み方法 交付申請書に①費用が確認できる領収書および明細書、②感染防止対策が完了したことが確認できる写真等を添付し、下記まで申込みください。

■問合せ・申込み 役 産業課商工グループ(内線312) 支 地域振興課産業グループ(内線444)

## 5年に一度の日本で最も重要な統計調査 国勢調査の回答はお済みですか

「国勢調査」は「日本に住む人や世帯」について知ることで、生活環境の改善や防災計画など、私たちの生活に欠かせないさまざまな施策に役立てられる大切な調査です。期日までの回答にご協力をお願いします。調査票がまだ届いていない場合は、問合せ先までご連絡ください。

### 回答方法は3つ!調査員と打合せた方法で回答を!

調査員が各世帯を訪問した際、聞き取りさせていただいた回答方法で各期日までに回答をお願いします。

- インターネット回答期間 9月14日(月)～10月7日(水)まで
- 郵送回答期間 10月1日(木)～10月7日(水)まで
- 調査員が調査票を回収する期間 10月1日(木)～10月7日(水)まで

今回の国勢調査は、新型コロナウイルス感染症の感染拡大防止のため、インターホンを活用するなど、調査員と町民みなさんの接触をできるだけ減らすよう努めています。しかし、対面になることもあると思います。調査員と対面する際は、マスクの着用にご協力をお願いします。

また、国勢調査を装った「かたり調査」にご注意ください。調査員は顔写真入りの「国勢調査員証」を身に付けています。不審に思われた場合は、担当までご連絡をお願いします。

不明な点がある場合は、国勢調査コールセンターまたは問合せ先までご連絡ください。

国勢調査コールセンター 世帯用ナビダイヤル:0570-07-2020 世帯用一般回線:03-6636-9607  
10月31日(土)まで設置、受付時間:午前8時～午後9時(無休・全期間)

■問合せ 役 総務課企画グループ(内線205) 支 地域振興課総務グループ(内線413)

## インフルエンザ予防接種に関するお知らせ

新型コロナウイルス感染症が流行する中、この冬に向けてインフルエンザワクチンの需要が高まる可能性があります。厚生労働省から高齢者の方などの優先接種が呼びかけられていることから、例年より早く、接種を開始します。

摂取推奨時期：高齢者の方は10月1日(木)から

- **接種希望の方はお早めに** ※(1)(2)いずれも接種時の満年齢です。
  - (1) 65歳以上の方
  - (2) 60歳以上65歳未満の方で、心臓、腎臓、呼吸器、免疫機能に障がいのある方で、身体障がい者手帳(1・2級)または診断書をお持ちの方

### ● 接種費用の2/3を町で負担します

- **対象期間** 10月1日(木)～12月26日(土)まで
- **接種場所** 女満別中央病院(☎74-2181) 東藻琴診療所(☎66-2611)

- **接種方法**
  - ① 医療機関に事前に連絡し、日程を調整してください。
  - ② 接種当日、医療機関窓口で予診票に必要事項を記入してください。  
※予診票の注意書をよくお読みください。
  - ③ 接種後、窓口で自己負担分1/3(950円)をお支払いください。

- **注意事項**
  - 町と接種委託契約を結んでいない町外の医療機関で接種される場合は、対象にならないことがあります。  
※町外で接種を希望される方は、必ず役場健康介護グループまたは総合支所福祉グループへ問合せください。
  - 町外の医療機関は接種開始日、接種費用が異なることがあります。

### ● お子様の接種費用の全額を町で負担します

- **対象年齢** 中学校3年生までの子ども
- **対象期間** 10月26日(月)～3月31日(水)まで
- **接種場所** 女満別中央病院(☎74-2181) 東藻琴診療所(☎66-2611)

- **接種方法**
  - ① 医療機関に事前に連絡し、日程を調整してください。
  - ② 接種当日、医療機関窓口で予診票に必要事項を記入してください。  
※予診票の注意書をよくお読みください。
  - ③ 窓口での費用負担はありません。

- **注意事項**
  - 町外の医療機関で接種する場合は、窓口負担が発生します。
  - 町外で接種された場合は、次の書類等を持って役場健康介護グループまたは総合支所福祉グループへお越しください。  
ア. 「母子手帳」「接種済証」など  
イ. 領収書  
ウ. 印鑑  
※振込を希望する金融口座を指定していただきます。
  - 町外の医療機関は接種開始日、接種費用が異なることがあります。



生活保護受給者の方(高校1年生相当年齢以上の方)への全額助成を行なっています。事前に役場または支所で、専用の予診票をお受け取りください。

■ 問合せ・申請 (役) 福祉課健康介護グループ(内線114) (支) 住民福祉課福祉グループ(内線447)

## 女満別会場 狂犬病予防注射集合接種のお知らせ

新型コロナウイルス感染症拡大防止に配慮し「延期」していた狂犬病予防注射の集合接種を実施します。飼育犬への予防接種がお済でない場合は、忘れずに予防接種をするようお願いいたします。また、新たに犬を飼い始めた方の「畜犬登録」も行います。

### 【女満別地区 狂犬病予防注射日程表】

月日	場所	時間
10月8日(木)	湖南公民館	9:00～9:10
	朝日公民館	9:30～9:40
	巴沢公民館	10:00～10:10
	昭和公民館	10:30～11:30
	本郷公民館	13:10～13:30
	住吉公民館	13:40～14:00
10月9日(金)	豊里公民館	14:10～14:40
	日進公民館	9:00～9:10
	開陽公民館	9:30～9:40
	大成公民館	10:00～10:10
10月10日(土)	大東公民館	10:20～10:30
	中央公民館	10:40～10:50
10月10日(土)	除雪センター	9:00～10:00

- 会場へは、マスク着用でお越しください。
- 当日は混み合いますので、釣銭の無いようご協力をお願いします。
- 料金 ①注射料等 3,240円  
②登録料 3,000円  
③訪問料 500円

飼い犬に年1回の狂犬病予防注射を受けさせることおよび犬の鑑札と注射済票を装着することは、法律により義務付けられています。狂犬病は、一度発症すると治療方法のない恐ろしい病気です。予防のため、忘れずに受けましょう。

■ 問合せ (役) 住民課住民グループ(内線104)

## 大空町地域福祉センターが10月1日にオープン!

「大空町地域福祉センター」は、高齢者や障がい者などの生きがいづくりや情報交換の場として利用していただくため、旧網走信金女満別支店を改修し、10月1日(木)にオープンします。当施設は、町民みなさんが利用できる会議室やコミュニティスペース、多目的トイレを設置しています。地域のコミュニティ(つながり)を広げることで、地域のにぎわいづくりの拠点となる施設になることを目指していますので、どうぞお気軽にご利用ください。



- **住所** 女満別西1条3丁目2番5号
- **開館時間** 午前8時45分～午後5時30分まで
- **休館日** 土曜日・日曜日・祝日・年末年始

### 社協事務所移転のお知らせ

オープンに伴い、社会福祉協議会が当施設へ移転します。社会福祉協議会では、当施設を利用した事業の実施を検討しています。

【電話】 0152-75-6021 (※変更ありません。)

■ 問合せ (役) 福祉課福祉グループ(内線109)



# 記録に挑戦! おおぞら ランフェスタを開催!

好きな時間に走って、記録を競う「記録に挑戦! おおぞら ランフェスタ」を開催します。参加料は無料! 期間内であれば、何回でも走って記録づくりに挑戦可能です!

走った記録を申告するたび、参加賞がもらえます。スポーツの秋に、家族や友人と一緒に記録づくりに挑戦しましょう。ただし、新型コロナウイルス感染症予防対策は忘れずに!

開催  
期間

10月3日(土)~18日(日)  
(16日間)

開催  
コース

- 女満別特設コース (500m) 運動公園多目的広場
- 東藻琴特設コース (500m) 多目的運動広場

競技方法

- ・コースを走り、記録を申告用紙に記入し申告先に提出します。
- ・小学生以下は保護者が記録を計ります。(複数の選手の記録を計ることもできます)
- ・親子の部は必ず手を繋いでゴールしてください。お子さんが先にゴールしてしまった場合は、保護者(遅い方)の記録を申告してください。

メールで申告が  
できます!



種 目

NO.	種 目	距 離	NO.	種 目	距 離
1	小学1年生(男子)	1km (特設コース2周)	13	中学生(男子)	3km
2	小学1年生(女子)		14	中学生(女子)	(特設コース6周)
3	小学2年生(男子)		3km (特設コース6周)	15	一般(男子) ※高校生含む
4	小学2年生(女子)	16		一般(女子) ※高校生含む	
5	小学3年生(男子)			17	親子の部 ※年長以下と保護者
6	小学3年生(女子)	3km (特設コース6周)			1km (特設コース2周)
7	小学4年生(男子)				
8	小学4年生(女子)				
9	小学5年生(男子)				
10	小学5年生(女子)				
11	小学6年生(男子)				
12	小学6年生(女子)				

【参加賞の引換期間】  
10月5日(月)~28日(水)  
お忘れなく!



- 対 象 ・町民および町内に勤務または通学している方  
・自分または保護者の責任において健康を管理できる方
- 参 加 賞 申告用紙を持参ください。走った日に確認スタンプを押し、参加賞をお渡しします。  
※FAX、メールで申告された方、入賞者には、10月19日(月)以降、賞品をお渡しします。
- 表 彰 各種目とも上位3位まで表彰。距離部門の優勝者も表彰します。  
※距離部門で競う累計距離には、1日1回分の距離が加算されます。
- 申 告 先 【大空町教育委員会】 女満別事務所(女満別研修会館内)・東藻琴事務所(東藻琴総合支所2F)  
月~金曜日(午前8時45分~午後5時30分) FAX 0152-74-4277  
【両地区B&G海洋センター】 女満別:火~土曜日(午前8時45分~午後5時30分)  
東藻琴:月~土曜日(午前8時45分~午後5時30分)  
※申告用紙は、教育委員会、両地区B&G海洋センターにあります。

■問合せ 大空町教育委員会(内線507)

# 里親になりませんか?

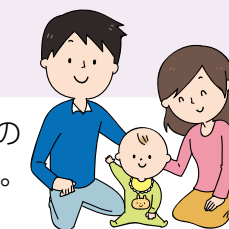

「里親」とは、さまざまな事情により家庭で暮らせなくなった子どもたちを自分の家庭に迎え入れて、愛情とまごころをこめて養育してくださる方のことをいいます。

北見児童相談所では「虐待」「傷病」「離婚」などさまざまな理由により、家庭で生活できない子どもの相談があとを絶ちません。現在、オホーツク管内には約55組の里親がいて、約30名の子どもたちが里親家庭で生活しています。

里親は、特別な方だけがなれるイメージをお持ちの方もいるようですが、特別な資格などが必要ではなく、実際にはどこにでもいる普通のご家庭のお父さん、お母さんたちです。

里親には次の4つの種類があり「養子縁組をしたい」「祖父母が孫を育てている」など、事情に応じた区分もあります。

養育里親

保護者が引き取れるまでまたは児童が自立して社会に出るまでの間、養育する里親。委託期間は、数年から十数年の場合もありますが、数日、数週間、数ヶ月の短期間だけお願いすることもあります。

専門里親

一定要件を満たした養育里親等が研修を受講して登録し、被虐待児・非行児・障がい児を養育する里親です。

養子縁組里親

養子縁組を前提とする里親です。

親族里親

両親の死亡・行方不明等、特別な事情で養育できない児童を、祖父母や兄弟姉妹が里親として養育するものです。

## 里親になるまでのステップ

①相談

里親制度について詳しく説明します。里親についてご理解いただきましたら、ご家族同意の上で申込みください。

②調査・研修

児童相談所の担当職員が家庭訪問し、調査を行います。その間、里親制度等に関する研修を受講します。

③審査・登録

児童福祉審議会等での審議を経て、里親として認定されると、里親名簿に登録されます。

④更新

養育里親・養子縁組里親は5年、専門里親は2年ごとに更新研修を受講します。

オホーツク管内では、子どもの年齢や里親との相性なども考慮して委託先を決めるため、管内各地に里親が増えていくことが望まれます。ぜひ、里親として登録いただき、家庭に恵まれない子どもたちの養育を担っていただきますようお願いいたします。

里親になることを希望される方や里親制度についてもう少し知りたい方、町内会やサークル活動の仲間と里親制度のことを聞いてみたいという場合は、担当者がお伺いして説明します。お気軽にご連絡ください。

■問合せ 北海道北見児童相談所地域支援課(北見市東陵町36番地3) ☎0157-24-3498



## 東藻琴芝桜公園の温室を使いませんか？

東藻琴芝桜公園温室の新たな利活用者を募集します

### 施設概要等

- 施設面積 527㎡(L35.13m×W15m×平均H4.5m)
- 構造 パイプハウス
- 被覆材 保温性の高いフッ素温室被覆材(2層)
- 設備 高設ベンチ栽培、高さ90cm、ベンチ間隔88cm、10列×長さ28m
- 栽培方式 土耕栽培
- 貸付優先順位の目安
  - ①新たな農作物等栽培の試験研究 ②6次産業化に向けた取組み
  - ③団体を優先 ④就農研修・実習など移住・定住希望者
- 貸付料等
  - ①1年間65,500円程度(毎月5,000円、火災保険料5,500円程度)を基本とします。
  - ②光熱水費(電気・ガス・水道)、維持管理経費等は利活用者が全額負担するものとします。(温泉熱を通年で利用する場合、電気料で年間50~60万円前後かかります。)
- 利活用開始 令和3年4月1日から。ただし、事業内容等によっては前倒し活用も可能とします。



【温室外観】



【温室内観】

**申込み方法** 10月30日(金)までに下記へ申込みください。利活用の内容等について基準を元に審査の上、利活用者を決定します。詳しくは問合せ、またはホームページをご覧ください。

■問合せ 支 地域振興課産業グループ(内線421)

## おおぞら町民作品展 作品募集

今年度の文化祭(文化展・芸能祭)は中止となりました **10月19日(月)まで** 申込締切 期限厳守

### 展示期間

①10月29日(木)~11月23日(月) ②11月25日(水)~12月22日(火)

**作品搬入** 展示開始の前日 午前9時~午後5時 **作品搬出** 展示終了の翌日 午前9時~午後5時

※作品の搬入や搬出は、出品団体(者)で行なってください。  
※展示期間は、出品状況により調整してお知らせします。

### 展示場所

【女満別地区】教育文化会館、女満別研修会館 【東藻琴地区】東藻琴農村環境改善センター

### 出品内容

絵画、書、写真、水墨画、切り絵、押し花、パッチワーク、手芸、草木染、陶芸、レザークラフト、ビーズ、つる細工、織物、編み物、華道、絵手紙、俳句、詩、短歌など

### 出品申込み

- おおぞら町民作品展の申込書に必要事項を記入し、提出してください。(申込書は下記申込先にあります。)
- 出品は原則1人一点とします。(出品状況によるため、問合せ願います。)
- ※組作品・グループ作品等は全体で一点とします。
- ※団体は、出品点数等から調整してスペースを割り当てます。

■問合せ・申込み 生涯学習課 東藻琴総合支所内 ☎66-2805 FAX 66-2549  
生涯学習課 女満別研修会館内 ☎74-2111 FAX 74-4277

# ハロウィンジャンボ

## 5億円

1等前後賞合わせて5億円  
1等3億円、前後賞各1億円

インターネット購入はこちら!



宝くじ公式サイト  
https://www.takarakuji-official.jp/

各1枚 300円

この宝くじの収益金は、市町村の明るいまちづくりや環境対策、高齢化対策など、地域住民の福祉向上のために使われます。

9月23日(水) 同時発売

発売期間/9月23日(水)~10月20日(火) 抽せん日/10月27日(火)

## 大空町の特産品を全国へ送料無料で発送

町では、新型コロナウイルス感染拡大による消費低迷を受け、町内事業者のみならず、皆さんを応援するため、大空町特産品販売促進事業を6月より開始しています。収穫の秋を迎え、新たな商品が多数追加されましたので、この機会に全国へ大空町の特産品を贈りませんか?商品内容については、各店ホームページ・店頭・お電話等にて直接お店へ問合せください。

町ホームページ内  
特設ページも  
ご覧ください!



<p>オホーツクポークパーティセット</p>  <p>大空フーズ ☎66-2388</p>	<p>知床牛 和トロふりかけ2袋セット</p>  <p>(株)カネダイ大橋牧場 ☎66-2661</p>	<p>しじ美シリーズ爛漫セット</p>  <p>おおぞら三昧(株) ☎67-9166</p>	<p>自慢の焼き菓子セット</p>  <p>(有)すがの商店 ☎66-2733 ※店頭販売のみ</p>
<p>味覚セット</p>  <p>(一財)めまんべつ産業開発公社 ☎75-6160</p>	<p>スペシャルセット</p>  <p>(株)大地のMEGUMI ☎74-3020</p>	<p>ジシギスキャン(焼き)</p>  <p>(株)ばんば ☎74-2016 ※店頭販売のみ</p>	<p>パンブキンチーズケーキセット</p>  <p>caféそら ☎080-9616-2082</p>

■問合せ 役 産業課商工グループ(内線312)





日頃から  
感じていることは  
ありませんか？  
ふれあい意見箱への投函や電子メールでお寄せいただいたみなさんからの  
ご意見などの一部を紹介いたします。

### 役場内の冷房設備について

庁舎が暑すぎるので、冷房を  
設置してほしい。

ご意見ありがとうございます。  
ご指摘のとおり、役場庁舎  
には冷房は設置されていま  
せん。気温が高い日には、熱中症  
の危険もありますので、窓口や  
会議室に扇風機を設置するな  
どの対応をさせていただきます。  
今後、空調設備についても  
検討してまいります。

### ■問合せ

役総務課総務グループ  
(内線201)

### 総合支所前の公園について

噴水の周りの石にアカダニが  
毎年大量に発生するため、駆  
除をお願いします。  
・洋式トイレを付けて欲しい。  
暗くて汚い、男子トイレにドア  
がないなどの理由で子どもた  
ちが使えません。改善をお願  
いします。  
・遊具や動物たちの塗装がは  
がれています。修繕をお願いします。



アカダニの大量発生につい  
て、随時、噴水周囲の見回りを  
行い、アカダニが大量発生しな  
いよう、必要に応じて水掛けな  
どを行い、洗い流すようにしま  
す。

屋外トイレにつきまして、現  
在、和式便器のみとなっております。  
使い易さなど、利便性の向  
上を図るため、洋式便器の設  
置を検討します。

また、トイレの出入口にドア  
が無いことから、外部から内  
部が見える構造となっております。  
屋外から内部が見えない  
ように外部に目隠しとなる  
ルーバー等を設置することを  
検討します。

遊具につきまして、毎年点  
検を行い不具合がある場合  
は、補修しています。遊具の塗

装につきましてでも計画的に実  
施します。

貴重なご意見をありがとうございます。  
ございました。

### ■問合せ

役建設課分室 (内線431)



### B&G海洋センター プール利用者の 年齢制限について

海洋センタープールについ  
て、小学2年生までは小プー  
ルとなっていて、小プールは深  
さが50cmしかなく、小学1・2  
年生では浅すぎます。深い  
プール(25mプール)は、小学3  
年生からとなっていますが、せ  
めて小学2年生からでもいい  
のではないのでしょうか。

幼児から小学2年生までが  
同じ小プールで、たくさん子  
どもがいる中、大きな子が気  
を使うわけでもなく、水をバ  
シバシヤ小さな子にかけ、子  
どもが泣いています。

監視の方がしっかり見てい  
れば不可能ではないと思いま  
す。

プールの中に台を入れてく  
れてもいいと思います。子ども  
達のためにも今一度検討をお  
願いします。

現在、両地区のB&G海洋  
センタープールの利用にあつ  
ては、25mプールが3年生以上  
の利用者とし、小学2年生以  
下の利用者は小プールの利用  
をお願いしています。

B&G財団(東京都)におい  
て、小学2年生以下の利用につ  
いては、危険と判断し、同様の  
見解を示しています。

ただし、保護者同伴(お子さ  
んと一緒に入水)のもとであ  
れば、小学2年生以下の利用者  
でも25mプールを利用するこ  
とができます。

プール(水中)では、通常の  
生活と違い、呼吸をすること  
ができないため、危険を伴う場  
所と位置付けています。

そのようなことから、体格や  
体力・危険回避能力がまだ成  
長していない小学2年生以下  
の利用者については、水の事故  
を未然に防ぐためにも、保護  
者同伴を条件とし、ご利用を  
お願いしています。

プールの台(プールフロア)に  
ついては、死角をつくってしま  
うことになり、台の下に潜り込  
んで出られなくなったという水  
の事故もあることから、取扱い  
には気をつけることとしていま  
す。

学校の授業の際、要望があ  
れば使用していますが、通常  
開館時には使用していません。

プールでは、万が一の水の事  
故の際には、救助までの数秒で  
生死が分かれてしまうことが  
あります。プールには管理人を  
配置していますが、他の利用  
者の監視に気を取られ、溺者  
に気づくことが遅れることも  
あるかもしれません。保護者の  
方も含めた利用者のみさん  
で注意しながら利用していた  
だければと思います。

ご理解とご協力をよろしく  
お願いします。

### ■問合せ

生涯学習課社会教育グループ  
(内線507)





あつまれ!!  
虫歯ゼロキッズ

よくやったね!!これからも歯みがきががんばろう!!

9月10日に行われた3歳児健診では、虫歯のない子が4名いました!



とうか  
風間 柊芽ちゃん  
(公園)



るい  
藤田 瑠依ちゃん  
(眺湖台)



ぜんじ  
藤本 善嗣くん  
(栄町1)



とうま  
大西 冬真くん  
(本郷)



認定こども園めまんべつが開園!

大空町立女満別幼稚園と大空町立豊住保育園が9月末で閉園し、10月からは社会福祉法人社会福祉協議会運営のもと、幼稚園と保育園両方の機能をもつ「大空町認定こども園めまんべつ」が開園しました。



- 施設名称 大空町認定こども園めまんべつ
- 所在地 大空町女満別中央341番地1
- 設置者 社会福祉法人 大空町社会福祉協議会
- 利用定員 133名
- 開園時間 月曜日～金曜日 午前7時30分～午後6時30分  
土曜日 午前8時～午後5時

1 お遊戯室、2 ホール、3 保育室

■問合せ 高校・認定こども園推進室(内線455)

おおぞら  
図書だより

File 114



東藻琴図書館特設コーナー

10月22日(木)まで

- 「グルメ×ミステリーの世界」  
食欲の秋到来。飲食店が舞台のミステリー小説を紹介します。
- 「鈴木 のりたけの絵本コーナー」  
「しごとば」や「ぼくの」シリーズで人気の鈴木のにりたけの絵本を紹介します。
- 「おにぎりが出てくる絵本コーナー」  
いろいろなおにぎりが登場する絵本を紹介します。
- 「垣谷 美雨の本コーナー」  
女性が直面する悩みをテーマとする小説で人気の垣谷美雨の本を紹介します。

【10月の休館日】

東藻琴図書館▶毎週日曜日  
女満別図書館▶毎週月曜日  
両館共通▶23日(金)図書整理日

新 着図書のご案内



★志村けん160の言葉

志村 けん/著



♠人生で大事なことはみんなゴリラから教わった  
山極 寿一/著



♣「自宅オフィス」のとのえ方

平野 健一/発行



♣おいしいすぎる糖質オフカレー

伊藤 晶子/著

★…両館 ♠…女満別図書館のみ ♣…東藻琴図書館のみ

東藻琴図書館 ☎66-2010 FAX 66-2333 ■女満別図書館 ☎74-4650 FAX 74-4820  
http://www.library.town.ozora.hokkaido.jp/library/opac 発行 一般財団法人大空町青少年育成協会(指定管理者)

大空町栄養士ネットワーク連絡会「Comer(コメール)」  
大空町の季節の野菜を使った簡単レシピ 第46弾

まるごとオニオンスープ



材料(4人分)

- 玉ねぎ(小) ……4個
- 固形コンソメ ……2個
- 塩 ……少々
- こしょう ……少々
- きざんだパセリ ……大さじ1
- 水 ……5カップ

【作り方】

- ①玉ねぎは皮をむき、根の部分は切り落とし、切込みを入れる。
- ②①をラップで包み電子レンジで約10分加熱する。
- ③深めの鍋に玉ねぎ、水、固形スープ、塩、こしょうを入れ、落としづたをして火にかけ、沸騰したら弱火にして煮る。
- ④やわらかくなったらでき上がり。お皿によそってきざんだパセリをちらす。

おおぞらテレビジョンでも作り方の動画を公開しています!

大空町栄養士レシピ 検索

【1人分の栄養】

- エネルギー ……62kcal
- たんぱく質 ……1.7g
- 脂質 ……0.3g
- カリウム ……235mg
- 食物繊維 ……2.4g
- 塩分 ……1.2g

町内各所には、レシピとともにミニ情報を掲載したプリントを配置しています。QRコードからは調理動画も確認できます!!ご活用ください。

●配置先

シティマートめまんべつ店、セイコーマートさとみ店、Aコープ東もと店、両地区図書館、めちやいど館、フロックス、メルヘンカルチャーセンター、ノンキールランドひがしもと、役場、総合支所



調理動画はコチラ

■問合せ 役 福祉課健康介護グループ(内線119)



10 今月のフォトコレ!

【大空町のひまわり 女満別空港～朝日ヶ丘公園・トマップ川公園】



【女満別幼稚園 遠足】



【東藻琴幼稚園 遠足】





今月の表紙  
親子



東藻琴山園周辺で撮られた写真。丘の上には大きな木、その下には牧草ロールが転がっています。ロールに射し込む光が影を生み、丘に立体感を与えています。そびえ立つ木が「広場で遊ぶ子どもたちを見守る親」のように見えるのは私だけでしょうか。変哲もない風景でも切り取り方でいろいろな見方ができる素敵な写真です。

大空町の人口と世帯 令和2年8月末現在(前月比)

6,986人(-11) / 3,024世帯(-7)  
 ■ 男 3,402人(-2) ■ 女 3,584人(-9)

令和2年度 OZORA NEW FACE 2020

新規採用職員紹介



**名前**  
宮下 優大(みやした ゆうた)  
**所属**  
産業課 農業グループ  
**出身地**  
大空町女満別  
**趣味**  
スポーツ、音楽・映画鑑賞など  
**好きな食べ物**  
お肉

今年度より採用となりました、宮下です。  
 高校は北見の学校に通っていましたが、19年間大空町で育ってきました。職員となって改めて大空町の魅力、美しさを感じることができました。学生時代は部活一筋だったので、色々なことを楽しみたいです！  
 もっとこの町のことを知りたいので、たくさんの方とお話しできれば嬉しいです！  
 至らない点もあると思いますが、よろしくお願いします!!

こんにちは赤ちゃん

公園/小川 紗 愛ちゃん(保:繁幸さん)  
 南区/八尾 心 美ちゃん(保:健太郎さん)

ご寄附ありがとうございます

○社会福祉協議会

香典返しを廃して

湖南/斉藤 雄二さん  
 住吉/佐藤 一彦さん  
 大成/村田 清一さん  
 栄町/坂本 一光さん  
 大東/小松 英二さん  
 日の出/藤井 登さん  
 栄町/山内 清悦さん  
 東陽/長良 豊子さん  
 北見市/佐藤 幸さん  
 西区/橋本 博子さん  
 上東/山中 フミ子さん  
 西区/大橋 秀章さん  
 北1区/諸橋 勝美さん  
 西倉/鈴木 巖さん

おくやみ申し上げます

日の出/藤井 敬子さん(81歳)  
 栄町2/阿蘇 盛二さん(78歳)  
 栄町6/山内 絹子さん(88歳)  
 東陽/長良 弘幸さん(88歳)  
 西区/大橋 利明さん(73歳)  
 上東/山中 俊夫さん(80歳)  
 北1区/石井 美智子さん(97歳)  
 西倉/鈴木 テルさん(90歳)

FMあばしりにて大空町の情報番組  
**大空インフォメーション** 放送中! ABASHIRI  
 4月3日(金)放送から、放送時間を拡大中!  
 毎週金曜日 午前8時5分頃~5分間  
 午後5時45分頃~5分間  
 FM 78.7MHz

大空町無料職業紹介所  
 おおぞらワーク  
 移住・定住支援室では  
 町内の求人情報を求職者の方に紹介  
 しています! おおぞらワークはコチラ▶

発行 大空町役場総務課  
 〒099-1239-2 北海道網走郡大空町女満別西3条4丁目1番1号  
 TEL (0152) 74-2111 FAX (0152) 74-2191 制作印刷 (株)須田藝版