

広報

おおぞら

OZORA

2022
APRIL No.193

4



特集

交通事故0(ゼロ)をめざして 交通安全



**結婚生活を応援します!
居住費・引越費用の一部助成**

今月の主な内容

- 大空町長・大空町議会議員選挙のお知らせ
- 大空高校「学びの交流拠点」整備へ
- 新型コロナ情報 5歳から11歳までのワクチン接種



大空町

検索

Twitterは
こちらまで
@town_ozora



Cover/

春…交通安全に気を付けて

飲酒運転を撲滅
 昨年6月28日、千葉県八街市で下校中の小学生の列にトラックが突っ込み、小学生2人が死亡、3人が大けがを負う痛ましい事故がありました。運転していた男性からは基準値を超えるアルコールが検出されましたが、少量の飲酒であっても、飲酒運転は重大な事故につながりかねません。

飲酒運転を撲滅

事故の状況によっては、ご自身が加入する自動車保険で全額支払うことができないケースも予想されます。この機会に自分の運転を再確認しましょう。

普段走り慣れていてる道では、通学路や見通しが悪い場所を知っている、自然とスピードを落としたり細心の注意を払ったりと、危険を予知することができます。しかし、慣れや過信は禁物。思いがけない出来事が発生することで事故は起こります。

運転の慣れや過信は禁物

自動車を運転する方へ

「飲酒運転をしない、させない、許さない」という意識と「見逃さない」という視点をもつことが大切です。自分が飲酒時に運転しないのはもちろん、知人にも絶対にさせないという強い気持ちで、飲酒運転撲滅をめざしましょう。

危険です！ ながら運転

「運転中に電話したり、スマホを見たりなんて絶対にしない」と思っている、着信音が気になって、つい確認したくなったことはありませんか。車は時速60kmで走行中、2秒間で33.3mも進みます。その2秒の間に歩行者が横断したり、前車が停車したりしても、ドライバーの注意が画面に向いていると交通状況の変化に気づくことが難しく、そのままの速度で衝突し、重大事故に至ります。携帯電話やスマートフォンは、電源を切るかドライブモード等に設定し、カバン等の目が届かない場所に置きましょう。使用する時は、車を安全な場所に停車してから使用しましょう。

今の特集 交通事故0をめざして

交通安全

4月に入り、あたたかな日差しが感じられるようになりました。町内の各学校、こども園では入学、入園式が行われます。春は周りの環境に変化が起きて、気持ちがそわそわする季節。ちょっとした気のゆるみが、交通事故などの惨事を招くことがあります。

新たな希望を胸に大空町の子どもたちが通学・通園を開始するこの時期、町民みなさんに今一度交通ルールや安全を意識した運転を心がけていただくよう、今月号の特集は「交通安全」についてお知らせします。



町内の交通安全

町内の交通死亡事故は、令和元年12月以来発生していません。大空町では交通安全協会や、交通安全防犯推進委員会などの協力により、町内各地点に交通安全の旗のぼり、看板の設置や旗の波作戦街頭啓発などの啓発活動を行い、町内の交通事故防止に努めています。また、令和4年9月14日で大空町内での死亡交通事故ゼロ日数が「1,000日」を達成します。今後も交通事故のない大空町をめざしてまいります！

大空町交通安全計画

町では令和7年まで5年間の交通安全計画を策定しています。この計画は「人優先」の交通安全思想のもとに、町民一人一人の交通安全意識の高揚と交通事故の根絶をめざすためのものです。計画の主な対策は次のとおりです。なお、計画の全文は町ホームページに掲載しています。どうぞご覧ください。

① 人に関する安全対策

広報や啓発資料の活用、交通指導員の街頭指導などにより、交通安全意識の高まりを促します。

② 車両等に関する安全対策

自動車の安全設備や安全な自転車利用の普及啓発、冬季路上駐車防止の呼びかけなどにより、事故の発生防止につなげます。

③ 交通環境に関する安全対策

関係団体等との連携による道路の危険箇所確認・維持管理により、道路環境の保全を図ります。



図 自動車が2秒間に進む距離

B&G海洋センターアリーナの長辺の長さは約30m

運転免許を自主返納する選択

高齢者による交通事故の減少を図るため、大空町では、運転に不安のある高齢者の運転免許の自主返納を推進し、返納した75歳以上の方に対し、30,000円の報奨金を支払う支援を行っています。

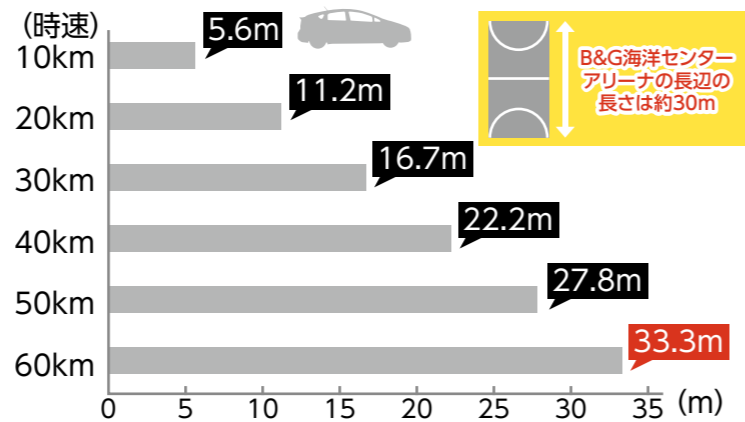
生活していくうえで自動車は欠かせない交通手段ですが、運転に不安を感じた場合は、無理をせず、家族の理解と協力を得ながら、運転免許の自主返納を考えましょう。

自主返納方法

運転免許の返納は「網走警察署」「北見運転免許試験場」で手続きできます。その際に受付で「申請による運転免許の取消し通知書」をもらいます。75歳以上の方は、通知書をご持参のうえ、問合せ先で手続きを行なってください。

問 住居グループ(内線104)
支 住居グループ(内線434)



まちの出来事をお知らせします！



東藻琴中学校



女満別中学校



認定こども園めまんべつ



認定こども園めまんべつ



東藻琴中学校



女満別中学校

卒業・卒園おめでとう！

3月は旅立ちの季節。各学校、こども園では新型コロナウイルス対策を徹底したうえで、保護者のみなさんが見守る中、卒業・卒園式が行われました。今月号ではその様子を写真でご紹介します。

※認定こども園ひがしもことについては、日程の都合により掲載できませんでした。ホームページに写真を掲載しています。どうぞご覧ください。



大空高校(東藻琴キャンパス)



大空高校(女満別キャンパス)



東藻琴小学校



女満別小学校



大空高校(東藻琴キャンパス)



東藻琴小学校



女満別小学校

広報に掲載した写真(データ)をご希望の場合は☎企画グループ(内線214)まで

おおぞら イベントガイド

Ozora Event Guide

・新型コロナ対策にご協力をお願いします。

教育文化会館

教育文化会館のSNSで公演情報等をお知らせしています!



Twitter Facebook LINE

各種公演など最新情報を発信中!どうぞご利用ください!

教育文化会館 ☎ 74-2367

大空町図書館

・状況により延期・中止することがあります。
・図書館事業は、すべて参加無料です。
・そらっきポイント(50Pまたは100P)対象事業です。

4月29日は祝日開館します!

こどもの読書週間(4月23日~5月12日)に合わせて、4月29日(金・昭和の日)は開館します。

開館時間 10:00~18:00

よみがたりプチ 読み聞かせ

日 4月6日(水)・20日(水) 10:40~ 所 女満別図書館
対 0歳~3歳までのお子さんと保護者 先着3組

読み語りのじかん 読み聞かせ

日 4月9日(土) 14:00~ 所 女満別図書館
対 幼児から小学生 定員なし
英語絵本の読み語り、工作「わかかであおむし」

日 4月23日(土) 14:00~ 所 女満別図書館

対 幼児から小学生と保護者 先着3組

森のお話ふくろうの「おはなしたいむ」 読み聞かせ

日 4月16日(土) 10:30~ 所 東藻琴図書館
対 幼児から小学生
読み語り、工作「紙コップのこいのぼりかざり」

女満別図書館 ☎ 74-4650
東藻琴図書館 ☎ 66-2010



山火事に注意

空気が乾燥し山火事が発生しやすい時期となりました。
林野火災の発生原因は、森林周辺でのごみ焼きや入林者によるたばこの不始末など、人為的な過失によるものが大半です。
次のことに注意し、山火事の予防にご協力をお願いします。
● 火入れを行う際は、必ず火入れ許可を受けましょう。
● 強風時や乾燥時には、たき火・火入れをしないようにしましょう。
● 火気の使用後、その場所を離れるときは完全に消火したことを確認し

春先のヒグマに注意

4月は雪が解け、山菜採りで野山に出かける方が多くなりますが、ヒグマに遭遇した事故の多くは、山菜採りの最中に起きています。ヒグマの被害に遭わないよう次の点に注意してください。
● 事前ヒグマの出没情報を確認
● 早朝・夜間は出逢う可能性が高くなるので特に注意
● 鈴やラジオで存在を知らせる
● 単独行動を避け、複数で行動
● ヒグマに出逢うおそれのある場所(山際、川沿いのやぶなど)は特に注意
● お願ひ
ヒグマを目撃、または足跡を発見した場合は、必ず引返してください。すぐにその場を立去り、安全な場所から役場に連絡してください。
● 産業グループ(内線444)



春先のヒグマは大変危険です!

令和4年度調理師試験

令和4年度調理師試験を次のとおり実施します。
日 8月25日(木) 午後1時30分~4時 所 北見市
※試験会場は受験票により通知
● 願書受付 5月9日(月)~20日(金)までの間に最寄りの保健所に提出
※受験案内は、4月上旬から保健所で配付します。
問 オホーツク総合振興局 保健行政室(網走保健所)
☎ 0152・41・0695

今月の おおぞら インフォ

OZORA info
4/April

主なイベントの詳細はホームページからご確認ください!

☎ 74-2111
☎ 66-2131



掲載しているイベントの日程等は、新型コロナ対策のため延期または中止になる可能性があります。あらかじめ問合わせ先に確認してください。また、感染等の予防対策にご協力をお願いします。

クローズアップ

結婚新生活を応援します!



新婚生活をスタートする世帯を支援するため、住居費、引越費用の一部を補助します。

補助上限額 1世帯 30万円 申請期限 令和5年3月31日まで

対象 次の条件をすべて満たす大空町に住居票がある世帯

- 夫婦またはどちらか一方が、結婚を機に大空町に転入していること
- 令和4年4月1日から令和5年3月31日の間に婚姻届を提出し、受理されていること
- 婚姻日における年齢が夫婦ともに39歳以下であること
- 夫婦の前年の所得合計が400万円未満であること
- 他の公的制度(移住・定住支援室の定住助成制度等)による家賃補助等を受けていないこと

※この他にも補助対象要件があります。詳しくはお問合せください。

対象経費 令和4年4月1日から令和5年3月31日までに支払った経費

- ①結婚に伴う住居の取得費・賃料・敷金・礼金・共益費・仲介手数料
- ②結婚に伴う引越費用



問 後戸籍保険グループ(内線140) 住民グループ(内線441)

今暮らし

認定こども園 一時預かり事業の時間変更

4月1日より、両認定こども園で行なっている一時預かり事業(一般型)の実施時間が変更になります。利用される場合はご注意ください。

実施時間

午前8時30分~午後4時30分

※今まで 午前9時~午後5時

問 認定こども園めまんべつ

☎ 77・3371

☎ 67・6301

認定こども園ひがしもつ

4月 渡邊教育長の 女満別研修会館勤務日

5日(火)・12日(火)
19日(火)・26日(火)

土地・家屋価格等帳簿の縦覧・閲覧

令和4年度奨学生募集

サポート

日 4月1日(金)～5月31日(火)
所 問合せ先で縦覧・閲覧できます。

- 縦覧・閲覧できる方
- ① 町内の土地・家屋所有者
 - ② ①の納税管理人
 - ③ 所有者から委任された代理人
- 閲覧のみできる方
- ・土地や家屋の借主

■縦覧等に必要なもの

- ・身分証明書(運転免許証や健康保険証など)
- ・土地や家屋の借主である場合は、賃貸契約書等の権利関係が確認できる書面など

※5月中旬発送予定の納税通知書に添付する「課税明細書」でも評価額等が確認できます。

※縦覧：町内全ての土地、家屋が確認できます。

※閲覧：関係する土地、家屋が確認できます。

問 役務グループ(内線124)
支 総務グループ(内線412)



■資格要件 町内在住の方の子どもや兄弟、姉妹が高等学校(定時制を含む)以上の学校に就学または在学し、人物・学業ともに優れ、学資の支払いが困難な方

■貸付金額(月額)

- ・高校生 1万5千円以内
- ・高等専門学校・専修学校の専門課程・大学の学生

【国公立】2万5千円以内
【私立】3万円以内

■貸付期間 奨学生の学業終了まで

■償還方法 学業終了後1年措置、7年以内に年賦、半年賦、月賦で償還

■提出書類

- ・申請書(保証人2人必要)
- ・家族の状況調査書
- ・履歴書
- ・所要学資調査書
- ・合格通知書の写しまたは在学証明書
- ・保護者の前年の所得を証明する書類

※関係書類は教育委員会にあります。

■受付期間 4月1日(金)～22日(金)

■その他 貸付終了後に、奨学金の返還に係る「借用証書(連帯保証人2人必要)」を提出していただきます。

問 学校教育グループ(内線453)

公募集

文芸創作広場参加者募集

楽しく語り合いながらエッセイ・小説・詩などを創作してみませんか。1年間の活動成果として文芸誌も発行します。体験参加も大歓迎です。

日 毎月第1水曜日

5月11日(水)スタート(5月のみ第2水曜日) ※8月・1月は休講します

【東藻琴図書館】 午前10時～正午

【女満別図書館】 午後2時～4時

※無料

※そらっキーポイントカード(100P)対象事業です。

令和3年度「文芸創作広場」参加者が完成しました!

みなさんの力作が掲載された作品集です。両図書館で各300円で販売しています。

バックナンバーもあります。窓口でご確認のうえ、お求めください。

問 東藻琴図書館 ☎66・2010

女満別図書館 ☎74・4650

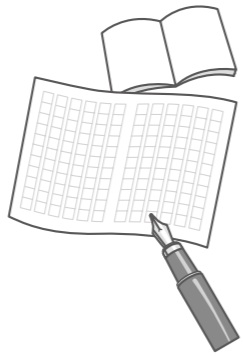

おおぞら File 132 図書だより



新 着図書のご案内

◆…女満別図書館のみ
◆…東藻琴図書館のみ



◆木下レオン帝王占術 決定版
木下 レオン/著



◆ちょっとサウナ 行ってきます
岩田 リョウコ/著

【4月の休館日】
東藻琴図書館▶毎週日曜日・22日(金)
女満別図書館▶毎週月曜日・22日(金)

■東藻琴図書館 ☎66-2010
■女満別図書館 ☎74-4650
<http://www.library.town.ozora.hokkaido.jp/library/opac>

令和4年度健康診査 申込受付開始!

4月1日(金)より「令和4年度健康診査」申込みの受付を開始します。
特定健診や後期高齢者健診のほか、各種がん検診、人間ドックなど全ての健診に予約が必要です。

総合健診

■ふれあいセンターフロックス
6月18日(土)
11月18日(金)
11月19日(土)

■女満別研修会館
6月19日(日)
6月20日(月)
11月20日(日)
11月21日(月)

婦人科健診(子宮がん検診、乳がん検診)

※これまで婦人科健診は総合健診と同時に実施していましたが、検診実施機関の変更により、今年度から別日程となります。

■ふれあいセンターフロックス
令和5年 1月21日(土)

■女満別研修会館
6月 4日(土)
令和5年 1月22日(日)

■健診の申込み■

健診を受けるには、予約が必要です。電話または町ホームページから予約できます。

電話で申込み 問へ電話してください。

HPで申込み 町ホームページの申込みフォームへ▶

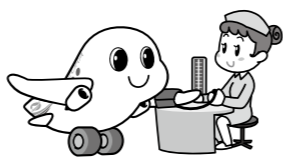

問 役 健康介護グループ(内線113) 支 福祉グループ(内線448)

大空町長・大空町議会議員選挙のお知らせ

大空町長および大空町議会議員選挙の投票日が近づいてきました。
みなさんの大切な1票を投票しましょう。



投票日

4月17日(日) 午前7時から午後6時まで

※対象者には投票入場券を送付します。立候補受付日(4月12日)前に届く場合があります。
※投票日の午前7時(投票開始)と午後5時(投票終了1時間前)にサイレンを吹鳴します。

期日前投票・不在者投票

投票日に、仕事や旅行、冠婚葬祭などで投票できない方は、次のとおり期日前投票または不在者投票をすることができます。

■期 間 4月13日(水)～16日(土)まで

■場所・時間 【役場1階1号会議室】 午前8時30分～午後8時まで
【東藻琴総合支所応接室】 午前8時30分～午後7時まで
※期日前投票は、どちらの場所でも投票できます。

開票

■開票日 4月17日(日) 午後7時30分から ■開票所 ゲートボールセンター 競技場
■参観人数 100人(午後6時から開票所入口前で、先着順で入場整理券を配付します。)

問 選挙管理委員会(内線215)

認知症カフェに参加しませんか 「メルヘンカフェ」「のんき~カフェ」「はなぞのカフェ」

予約不要・参加費無料!

認知症のことを知りたい方、介護の悩みを分かち合いたい方、交流や運動の機会が減った方など、町民であれば誰でも気軽に参加できる集いの場です。いくつになっても安心して暮らせるよう、支え合いの輪を広げましょう。

主な活動 自分自身や家族の不安・介護などの相談、無理なくできる体操、コーヒー・お茶を飲みながらのおしゃべり、ミニ講話、楽しい脳刺激レク、サービス等の情報提供 他

- 準備する物 動きやすい服装、マスク、飲み物
- 担当 認知症地域支援推進員(管理栄養士)

女満別メルヘンカフェ	日時	4月27日(水)
	会場	老人福祉センター
東藻琴のんき~カフェ	日時	4月20日(水)
	会場	ふれあいセンターフロックス
はなぞのカフェ	日時	4月26日(火)
	会場	はなぞの団地集会所

※開催時間は全て午後1時30分~3時までです。

問 役 健康介護グループ(内線117) 福祉グループ(内線448)



※5月以降の開催日は、生活カレンダーに掲載します。

オオゾラ探検隊! 出張版

大空町地域おこし協力隊 岩崎 朱子(あかね)さんからのレポートです!



NPO法人北海道ふるさと回帰支援センターのワークショップ「SNSの活用方法」と「半農半X(エックス)」の2つの講座を受けました!

SNSの講座では、地域の魅力を伝える

ための活用方法をテーマに、自治体の課題や取組みに合った改善方法、SNSで発信した内容をしっかり読んでもらうための秘訣など、具体例を交えて分かりやすく教えていただきました。移住・定住支援室でもSNSを活用していますので、SNSの特徴を活かして、地域の魅力を発信していこうと思います。また、将来的には自分自身がSNSを使っていろいろなことを発信していきたいです。

問 移住・定住支援室(内線342)

地域おこし協力隊向けワークショップに参加!

半農半Xは、農業とそれ以外の別の何かである「X」を両立していこうとする、いま注目のライフスタイルの一つで、地域で半農半Xを行うことの可能性や資金調達について話を聞きました。

まちの外からの目線で大空町の魅力を発信し、資源を活かしていくにはどのようにしたらいいのか、改めて考えることができました。そのためにも、もっと大空町のことを知って地域のつながりを増やしていきたいと思います!

今年度も「オオゾラ探検隊!出張版」を担当します。私自身も地域に飛び出していきますので、見かけたらぜひ声をかけてください。

私たちの活動「オオゾラ探検隊」は、移住定住支援室のホームページOZORALife(オオゾライフ)から見る您可以通过。どうぞご覧ください。



消防団員募集!

女満別消防団、東藻琴消防団では、消防団員を募集しています。

消防団員確保は、全国的に大きな課題です。大空町においても、消防団員の減少を心配しており、将来へ向け、若い方に団員になっていただきたい、その確保に取り組んでいます。

消防団は、日頃職業を持ちながら、いざという時に参集し、災害から町民の「生命・身体・財産」を守る町の防衛リーダーです。私たちの住む大空町を火災、地震、水害等の災害から守るために、あなたの力をお貸しください。

募集要件
町民(町内で働く方、学ぼうを含む)で18歳以上の健康な方

待遇
条例に基づき年額報酬、出勤手当が支給されます。その他、公務災害補償、退職報償金(勤続5年以上)があります。

内容
【災害時】消火、救護、警戒、避難誘導等
【平常時】各種訓練、広報活動等

問 女満別消防団 74・2619
東藻琴消防団 66・3344



YOSAKOIソーラン祭り 審査員募集

YOSAKOIソーラン祭りは、北海道の初夏を彩る「市民参加型」のお祭りです。踊り子としてだけでなく、さまざまな形で参加できるのが魅力の1つです。

その一環として、チームの演舞を審査する「審査員」を募集しています。「感動」が審査基準のため、ごなただも審査員になれます。興味のある方は応募してください。

対 全国から110人(抽選による)
締 4月30日(土)
審査する時間 次の日程の中から3~4時間程度
日 6月11日(土)・12日(日)
所 札幌市中央区 大通公園周辺
※詳しくは、ホームページで確認してください。

YOSAKOIソーラン祭り公式サイト
HP <https://www.yosakoisoran.jp/>
問 YOSAKOIソーラン祭り実行委員会
011・231・4351

飛行機と鉄道をおトクに利用しよう!

全て利用後30日以内に申請が必要です。詳しくはお問合せください!

申請先・問合せはコチラ▶ 政策グループ(内線213) 総務グループ(内線417)

1 女満別空港LCC就航路線利用運賃費用を助成

LCC(ピーチ・アビエーション)女満別⇄成田国際空港線または女満別⇄関西国際空港線を利用した場合、運賃の2分の1(最大片道2,500円、往復5,000円まで)を助成します。

申請方法 申請書に、搭乗券または搭乗証明書と運賃領収書を添えて、申請先に提出

2 女満別空港就航路線の利用特典(商品券)を贈呈 ※3月22日以降の搭乗分が対象です。

女満別空港を発着する路線(LCC運航路線は【道外の路線】片道5,000円分(往復10,000円分)除く)を利用した場合、商品券を贈呈します。【道内の路線】片道2,500円分(往復5,000円分)

申請方法 搭乗券、保安検査場で発行された搭乗案内または搭乗証明書を添えて、申請先に申請

3 JR北海道の石北本線の列車運賃等の一部を助成

石北本線の乗車運賃と指定席特急料金・自由席特急料金の合計で片道運賃の2分の1(限度額4,000円)を助成します。

4 JR北海道フリーパス等購入費を助成

JR北海道フリーパス購入費に対し10,000円、HOKKAIDO LOVE!購入費に対し2,000円を助成します。

3・4申請方法 領収書や切符を申請先に持参

全制度とも予算がなくなり次第終了となります。

大空町の補助金を活用 して豊かな生活を!

元気づくり応援事業

募集期間 4月15日(金)まで

～まちを元気に! 個性豊かな活動を応援～

町の多様な文化、産業を活かした活動や個性豊かで優れた人材の育成など、町民みなさんが主体的に「まちを元気にしよう」とする取組みにかかる経費を助成します。



輝農祭▶

事業区分	補助対象経費	補助額
地場産業振興	新しい地場製品の製造に必要な試作・試験研究・調査・研修に要する経費 【これまでの活用事例】 ・常温保存できる南瓜の商品開発 ・オホーツクビーンズファクトリーのある町にふさわしい豆のお菓子開発	2分の1以内 限度額50万円
地域づくり振興	地域の振興および活性化に要する経費 【これまでの活用事例】 ・産前産後の女性エクササイズ教室の開催 ・食育活動、消費者交流イベント「輝農祭」の開催 ・末広自治会開基110年記念誌の発行	2分の1以内 限度額20万円
芸術文化活動	演劇、音楽会、映画会、日本の伝統芸能、文化講演会、美術展、その他の展覧会等に要する経費 【これまでの活用事例】 ・ドキュメンタリー映画自主上映会の開催 ・お笑い芸人、ダンスパフォーマー、音楽グループによる大空ライブフェスの開催	3分の2以内 限度額80万円
国内外研修	産業振興、芸術文化・スポーツ活動その他の地域振興に資する活動のための研修に要する経費 【これまでの活用事例】 ・中国での肉牛飼育の技術交流 ・ヨーロッパの農業先進地視察(TPP問題)	※国内研修 (1人) 2分の1以内 限度額5万円
		※国外研修 (1人) 2分の1以内 限度額20万円
その他事業	実施事業に必要な経費等 【これまでの活用事例】 ・少年少女柔道教室(講演・技術指導)の開催 ・熊本県氷川町との親睦、交流、大空町の観光PR ・被災地支援・交流活動	2分の1以内 限度額20万円

※同一年度内に同一事業区分内で複数事業の申請はできません。

- 対象者 町民(町内で働く方・学ぶ方を含む)
- 提出書類 問合せ先に備付けています。また、町ホームページからダウンロードできます。
- 受付場所 事業区分により担当が異なります。詳細は、問合せ先にご確認ください。

問 役 企画グループ(内線205)

地域材利用促進事業補助金

募集期間 4月15日(金)まで

地域材の需要拡大や定住の促進を目的として、地域材を活用した住宅、店舗等の新築、増改築に要する費用の一部を補助します。

- 地域材の定義 町内の山林で伐採された樹木で、伐採から加工および製品化に至るまでの履歴を証明された建材
- 補助対象者 町内に住所を有する方、移住する方で移住について確約書を提出した方
・町内に本店、支店の登記をしている法人
・本人および同一世帯に属する方が、町税等を滞納していないこと
・大空町から住宅に関わる他の補助金等を受けていないこと
- 補助対象事業 町内にある個人所有の住宅や店舗等の新築、増改築で、令和5年3月31日までに工事費用の支払いを含めて完了し、補助金の交付請求までを行う工事
- 施工業者 大空町商工会員で町内に独立した事業所を有する建築に関連する業者
- 補助金額 地域材の使用総量(立方メートルを単位とし、小数点以下を切り捨て)に5万円を乗じた額
最大100万円(※20㎡使用時)
- 予算額 100万円
- 手続きの流れ 補助金の申請、手続きの流れについては、予め担当窓口にご相談ください。

※事業採択申請書を申込み先まで提出してください。(申請書は問合せ先、町内施工業者の事業所に備付けています)
※申込み多数により抽選を実施する場合は、個別に連絡します。

問 役 耕地林務グループ(内線313) 支 産業グループ(内線444)

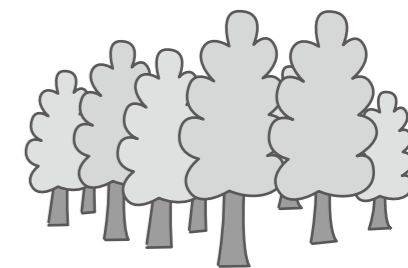

廃屋等解体撤去補助金

募集期間 4月28日(木)まで

安全で景観に配慮したまちづくりを目指して、廃屋等解体撤去処理費用の一部を補助します。申請には、印鑑、写真、工事見積書、固定資産課税台帳の写しなどが必要です。

- 対象廃屋等 ・特に危険な状態にあるもの ・将来的に危険性が見込まれるもの
※廃屋等=住宅の他、付属する倉庫や車庫のうち、木造または軽量鉄骨造のもの
 - 対象となる工事内容 ・解体撤去業者(廃屋等の解体撤去を行う資格を有する者)が行う廃屋等解体撤去工事
 - 補助金額
- | 廃屋等の種類 | 危険廃屋等 | 町外業者の制限 |
|---------|------------------------|-------------------------|
| 危険廃屋等 | 補助対象工事費用の1/2
上限50万円 | 町外事業者施工の場合は、算出補助金額の8/10 |
| その他の廃屋等 | 補助対象工事費用の1/3
上限30万円 | |
- 補助対象要件 詳しくはお問合せください。
 - 留意点 ・建物を故意に破損させた場合や建替え目的の場合は、補助対象外です。
・優先順位は、内容を審査のうえ決定します。
・予算の範囲を超えた場合は、危険度の高い廃屋等の解体を優先します。

問 役 住民グループ(内線103) 支 住民グループ(内線435)



稲城市役所周辺

オンライン交流 が行われました!

稲城市・大空町教育交流事業

オンライン交流に参加した稲城市の小学校
 稲城第一小学校／稲城第二小学校／稲城第三小学校
 稲城第四小学校／稲城第六小学校／稲城第七小学校
 向陽台小学校／城山小学校／長峰小学校
 若葉台小学校／平尾小学校／南山小学校

姉妹都市稲城市との交流事業として、稲城市内の小学校と女満別小学校の5年生は例年、相互訪問事業を実施していますが、本年度は、昨年度に引き続き新型コロナの感染拡大により、中止となりました。

しかし、何らかの形で交流したいとの思いから、広報12月号でお知らせしたとおり、ビデオレターを送るなどの交流を行なってきました。その第2弾として3月15日、女満別小学校と稲城市の12の小学校をオンラインでつなぐ交流事業が行われましたので、その様子をお知らせします。

(女：女満別小学校児童 稲：稲城市内小学校児童)

女 稲城市に住んでよかったと思うことは何ですか。

稲 梨とぶどうが有名でおいしいところです。

女 大空町はひまわりがいっぱいあってきれいなのでぜひ来ててください。

稲 向陽台小学校はひまわりがシンボルですが、女満別小学校のシンボルは何ですか。

女 みずばしようです。網走湖畔で5月頃に見られますが、とてもきれいです。



女 クラスで人気のある給食は何ですか。メニューとその味について教えてください。

稲 揚げパンとカレーです。

女 女満別小学校でも揚げパンは人気です。同じメニューが好き同士でうれしいです。



稲 大空町に行ったら絶対行くべきところはどこですか。

女 道の駅メルヘンの丘めまんべつです。季節ごとにいろいろなイベントが行われて、特産品などの食べ物おいしいです。

女 私は体育館でよく「カタキ」という遊びをします。最近流行っている遊びを教えてください。

稲 ドッジボールやバスケットボールが人気です。

女 私たちもよくやります。対戦出来たらいいですね。

稲 女満別小の校歌にある「リリーが丘にそそり立つ」のリリーとは何ですか。

女 スズランは英語でLily of the valleyといいますが、昔、丘一面にスズランが咲いていたのでリリーが丘と名付けられたといわれています。

それぞれの小学校で考えた質問と回答の一部を紹介しましたが、質問し合う交流の中で「お互いの街を知りたい」「行ってみたい」という思いが深まる時間となりました。女満別小学校の5年生たちは「将来絶対稲城市に行きます。」と声を揃えて話していました。

ごみ処理手数料の改定に向けて!

住民説明会での質問と回答

まちのおしらせ3月号でお知らせした「ごみ処理手数料改定に向けた住民説明会」には、たくさんの方にご参加いただきありがとうございました。説明会の中ではさまざまなご質問をいただきました。その内容について一部をご紹介します。

質問・意見	回答
手数料が上がるのはやむを得ませんが、東藻琴地区は集積所方式の回収で、女満別地区は戸別回収と聞いたことがあります。同じ料金設定は、不平等ではありませんか。	女満別地区の戸別回収は、効率性を考慮して市街地区の収集車の経路が確保できる部分だけです。東藻琴地区も中央区で試験的に戸別回収を実施しましたが、結果、現在の集積所回収とすることになった経緯があります。 全戸を戸別回収するには、人員確保・機材確保が難しい状況です。よって、現状の方法での継続をご理解をお願いします。
改定後3か月間、改定前の指定ごみ袋を使えるということですが、ストックしている分が無くなるまで使えるようになりますか。	手数料改定は、事前に周知していくことになります。改定時までに「買いだめ行為」が起きることを懸念しての処置ですので、ご理解をお願いします。
生ごみ袋がもう少し丈夫になるように改良してもらえませんか。	大きな改良は難しく、重くならないように「水分を切って出す」「直前に指定袋に移す」「小分けにして出す」などにご協力をお願いします。また、住民の方から「破れないごみ袋の使い方」などのアイデアを募集し、広報誌等で周知できるよう検討します。
ごみの処理量や人口も減っている現状で、手数料を倍にするという関連性が分かりません。財政が厳しいのでしょうか。	有料化開始当初に「ごみ処理に要する経費の30%を手数料等の関連収入で賄う」としていたため、30%に不足する分を手数料額で賄うための見直しを今回させていただくものです。これまでごみ処理経費の不足分は、町のお金で賄ってきた状況です。
分別などについて、広報で情報提供されていますが、もっと分かりやすく、ごみが適正に処理できるように周知してください。	分かりやすい周知は、常に課題だと考えています。 有料の指定ごみ袋の利用を減らしていただけるように、無料で回収している資源物となるごみの種類を、定期的に広報誌へ掲載しますので、ぜひご覧ください。
今の焼却施設はいつまで使えますか。	今の施設は昭和59年に供用を開始し、平成15年にダイオキシン対策で大規模改修しています。通常、15年から20年が耐用年数とされているため、新規施設を考える時期となっています。
新しい焼却処理施設整備の考え方はどのようになっていますか。現在の施設の近くを想定していますか。	現在、1市4町(網走市、美幌町、斜里町、小清水町、大空町)の広域での焼却処理を検討中で、令和10年度稼働開始を目標としています。設置は施設を既に保有している大空町を第一候補として打診されています。設置については、現焼却施設周辺地区である上東、旭台地区の自治会役員に説明させていただきました。これからも随時住民説明会を開催します。

問 ⑥ 住民グループ(内線103) ⑦ 住民グループ(内線435)

大空高校「学びの交流拠点」整備へ



収穫祭で地域の方と交流



令和3年の第1回入学式



老朽化した寄宿舍



現在の寄宿舍内食堂

教育委員会では、大空高校を核として生徒と地域の方々
が交流し、ともに学ぶことができる交流拠点を整備するた
め、老朽化した東藻琴寄宿舍（緑友寮）の改築業務を進めて
います。

今月号では、寄宿舍の機能を併せ持つ「交流拠点」の施
設概要と、今後のスケジュールについておしらせします。

事業費 スケジュール

■概算事業費(現在) 4億9,874万円(本体工事費)
そのうち、国や北海道の交付金を活用し、町の負担
は、1億円程度を想定しています。

■スケジュール
令和5年度のオープンを目指し、建設工事を進めて
いきます。

施設概要

この施設は、寄宿舍としての機能だけではなく、そこで生活する生徒が地域の方・大空町の企業で働く
方・全国で事業を起こす企業家など、多くの方々と交流することができる「場」として整備します。交流を通
じ、生徒が地域への愛着を深めるきっかけを創るとともに、高校生と多くの人材が交流することにより、活気
あるまちづくりを推進します。

建設予定地：東藻琴幼稚園跡地



応援組織を立ち上げます！



これまで両高校を支援する組織があ
りましたが、今後、大空高校の活動を応援
し、地域の方々との交流を一層深めてい
くための組織を立ち上げます。

学校での授業支援や、全国から集まる生
徒に対する地域のアクティビティ体験への
協力の他、高校生にも地域の活動に参加
してもらうことで、応援組織と高校生が相互
に作用し、還元し合えるような組織を目指
します。町民みなさんのご理解とご協力をお
願いします。



問 高校教育グループ ☎ 66-2061(大空高校内)

施設概要 ■生徒居室(左右ウィング) 1室2名タイプ12室、1室4名タイプ4室 全16室
■センターハウス棟 研修・会議室2室、交流食堂、滞在用居室1室、管理用宿直室、事務室
■最大定員数 42人



新しい 広報スタイル

各種広報ツールを
ご利用ください

日頃より町広報をご覧いただきありがとうございます。近年、デジタル媒体が充実し、本や新聞を読まない、いわゆる「活字離れ」が進んでいると言われていきます。そのため大空町では、紙を使わず、よりスピーディーに町民みなさんに情報をお届けする広報のあり方について検討しています。現在、ホームページの他、ラインやツイッター、地デジ広報、コミュニティFMなどを活用して町の情報をお届けしていますが、町民みなさんに利用していただけなければ意味がありません。この取組みは、町民みなさんにリアルタイムな行政情報を提供するためだけでなく、SNS等を通じて「大空町」を広く町外にも発信したいという狙いもあり、今後ますますデジタル媒体の活用を力を入れていきたいと考えています。

趣旨をご理解のうえ、ご家族とともに各種広報サービスの登録、活用にご協力をお願いします。

町のイベント情報やHPの最新情報等、タイムリーな行政情報を配信中！

Twitter

●アカウント名:
大空町公式アカウント
●アカウントID: @town_ozora

LINE

●アカウント名: 大空町
●アカウントID: @ozora_town
大空町観光大使の「そらっきー」が毎週金曜日午後5時に配信中！

ふれあい意見箱

町民みなさんの声を町政やまちづくりに反映させるため、町内10箇所にふれあい意見箱を設置しています。備え付けの用紙に記入のうえ、投函してください！

●設置場所 ・女満別地区…役場1階ロビー、研修会館、図書館、農業構造改善センター、メルヘンカルチャーセンター
・東藻琴地区…支所1階、農村環境改善センター、図書館、フロックス、乳酪館

FMあばしり

町の行政情報や地域ニュースをラジオを通して発信しています！

●番組名: 大空インフォメーション
●放送日時: 毎週金曜日(各5分)
①午前11時54分～②午後5時45分～
●FMあばしりの放送周波数: 78.7MHz
※アプリでも聞くことができます。
※放送時間に変更になることがあります。

地デジ広報(UHB)

町の行政情報や地域ニュースをテレビを通して発信しています！
放送局は北海道文化放送(UHB)です。テレビを見ながら大空町の情報をチェックできますので、ぜひご覧ください！

サービス提供中!

広報では毎月、町で行われたさまざまなイベントなどの写真を撮影しています。しかし、広報誌で紹介できるのは数枚。残りは町で保管している状況です。

そこで4月からホームページに「おおぞら写真館」として、広報に掲載できなかった写真の数々をアップロードして町民みなさんにお届けすることにしました。これからの時期は、各学校の入学式やこども園の入園式、芝桜まつりなどがあります。どうぞホームページからお楽しみください。なお、アップロードには少し時間がかかります。ご了承ください。

新型コロナ情報 5歳から11歳までのお子さんとその保護者のみなさんへ

新型コロナワクチン接種について しっかり話し合しましょう

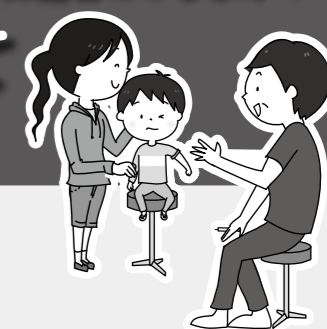

5歳から11歳までの方を対象とする新型コロナワクチンの接種(小児接種)は、12歳以上の方への接種と違い「努力義務」ではありません。お子さん本人と保護者のみなさんでともに考え、しっかり話合ったうえで接種を受けるかどうかを判断してください。

①小児用ワクチンについて

- 臨床試験等から有効性、安全性が確認されていること、海外でも広く接種が進められていることを踏まえ、日本でも接種が進められています。
- 一方で、現時点ではオミクロン株出現以前の治験であることから、オミクロン株に対する発症効果・重症化予防効果に関する裏付けが必ずしも十分ではありません。

②小児用ワクチンの効果

- ワクチンを接種することで、新型コロナに感染しても症状が出にくくなります。
 - 中和抗体価の確認後に行われた解析において、2回目接種後7日以降の発症予防効果を確認したところ、90.7%と報告されています。
- ※ただし、いずれもオミクロン株流行前のもの。

③小児用ワクチンの副反応

- 12歳以上の方と同様に、接種部位の痛みや倦怠感、頭痛、発熱等、さまざまな症状が確認されています。まれに、軽症の心筋炎を発症した例が報告されていますが、報告率は12～17歳より低いとされています。
- 副反応は、1回目の接種よりも2回目の接種後の方が多く現れる傾向があります。

④小児への感染状況や症例の状況

- 令和4年2月現在、国内における小児への新型コロナ感染は、中等症や重症例の割合は少ないものの、オミクロン株の流行に伴い新規感染者が増加しています。
- 重症に至る症例数が増加傾向にあること、感染者全体に占める小児の割合が増えていることが報告されています。

⑤保護者の方が気を付けること

- 接種後数日は、さまざまな症状に注意しながら過ごす必要があります。また、ワクチンの効果は完全に予防できるものではないことから、引き続きマスクの着用等、基本的な感染対策をお願いします。幼稚園や小学校では、接種を受ける・受けないによって、差別やいじめなどが起きないようにしてください。

⑥接種を希望する方へ

- 町では、町内医療機関での接種を予定しています。接種対象の方には「意向調査」を送っていますので、回答がお済みでない方は、早めにご回答ください。
- 接種日時等はあらかじめ決定し、大人の方と同様に予約券を送ります。日程等が決まるまでしばらくお待ちください。

問 健康介護グループ(内線113) 福祉グループ(内線448)

大空町栄養士ネットワーク連絡会「Comer(コメール)」

大空町の季節の野菜を使った簡単レシピ 第52弾

長芋の生ハム春巻き

材料(4人分)

長芋……………長さ5cm(80g)
春巻きの皮……………4枚
青じそ……………8枚
生ハム……………4枚
A 小麦粉……………小さじ1
水……………小さじ2
揚げ油……………適量

【つくり方】

- ①長芋は皮をむき、8等分の棒状にする。
- ②春巻きの皮は斜め半分に切る。生ハムは半分に切る。
- ③春巻きの皮を広げ、Aを薄く塗り、青じそ、生ハム、長芋の順にのせて、折りたたみくるくる巻く。
- ④揚げ油を低温(160℃くらい)に熱し、③を入れてきつね色になるまで揚げる。



ひとくち栄養メモ

長芋はカリウムが豊富です。カリウムはナトリウム(塩分のもと)を排泄しやすくします。ナトリウムの摂り過ぎが原因の高血圧を予防するには、カリウムの十分な摂取が有効です。油のうまみと生ハムの塩気で何もつけなくてもおいしく食べられます。【献立例】ごはん・煮魚、酢の物などと一緒にいかがですか。

【1人分の栄養】

エネルギー ……103kcal
たんぱく質 ……2.8g
脂質……………5.6g
カリウム……………128mg
食物繊維……………0.9g
塩分……………0.3g

配置先 町内各所に、レシピとともにミニ情報を掲載したプリントを配置しています。ぜひ活用してください。

- ・シティマートめまんべつ店
- ・メルヘンカルチャーセンター
- ・Aコープ東もこと店
- ・ノンキーランドひがしもこと
- ・両地区図書館
- ・役場・総合支所

問 役 健康介護グループ(内線119)

大空町公式「町営放送局おおぞらテレビジョン」(YouTube)では、調理動画がご覧いただけます。



大空町栄養士レシピ 検索

道の駅
メルヘンの丘
めまんべつ

JR女満別駅
女満別中学校
女満別跳湖台

一般財団法人 めまんべつ産業開発公社
〒099-2356 北海道網走郡大空町女満別昭和96番地1
TEL:0152-75-6160 FAX:0152-74-4433
<http://www.marchen-hill.com/>

旬の採れたて野菜、地元の特産品などを数多く取り揃えて販売しております。

みんなで遊びに来てね!



4月 2022

大空町生活カレンダー

月の説明	1 A~C地区の資源物1収集日 資源物1 A~C地区の資源物2収集日 資源物2 A B C	2 D~F地区の資源物収集日 資源物収集日 D E F	3 女満別地区 し尿くみ取り日 東藻琴地区 し尿くみ取り日
------	---	-----------------------------------	--

収集日の当日は
午前8時までに出してください。

日	月	火	水	木	金	土
3/27	28	29	30	31	1	2
3	4	5	6	7	8	9
健康相談・栄養相談 ●役場保健相談室 9:30~11:30	健康相談・栄養相談 ●役場保健相談室 9:30~11:30					
休日当番病院 女満別中央病院(☎74-2181)						

一般ごみ収集		燃やさないごみ		燃やさないごみ		粗大ごみ	
女満別地区	東藻琴地区	月	火	水	木	土(午前)	日(午前)
錦町・栄町第1・公園(4班の一部、5班、6班、7班)・さくら・東陽 眺湖台・夕陽台・昭和第2の一部・中央(市街地区)・空港 湖畔・元町・白の出町・錦町3の一部・栄町第2・3・5・6・ しらがせ公園(1班、2班、3班、4班の一部)・空港	開陽・日進・大成 西区・南区・中央区・北一区・北二区 東区・西倉・大進・明生・新富・旭台 千草・福富・山園・末広・上東	月	火	水	木	土(午前)	日(午前)
女満別地区	東藻琴地区	月	火	水	木	土(午前)	日(午前)
湖神・朝日・日進・大成・大東・巴沢・中央・開陽 湖畔・本郷・住吉・豊里・東陽・昭和第2・眺湖台・夕陽台・公園・さくら 元町・白の出町・錦町・栄町	西区・南区・中央区・北一区・北二区 東区・西倉・大進・明生・新富・旭台 千草・福富・山園・末広・上東	月	火	水	木	土(午前)	日(午前)
A B C	D E F	A B C	D E F	A B C	D E F	A B C	D E F

- 資源物 1**
- 空き缶
 - 新聞紙
 - チラシ
 - 厚紙
 - 紙パック
 - 雑誌
 - 段ボール
 - プラスチック
 - 乾電池※1

※1 乾電池は、有害ごみです。資源物とは別の袋に入れてください。

- 資源物 2**
- ビン
 - 発泡スチロール
 - トイ
 - 蛍光管等
 - ペットボトル
 - 古着
 - 廃油
 - プラスチック

詳しい分類は下記お問い合わせ先または大空町ごみ資源物分別辞典をご覧ください。
大空町役場 ☎0152-74-2111 大空町東藻琴総合支所 ☎0152-66-2131



※女満別地区の資源物は、指定品目のみの収集となります。
※東藻琴地区は、資源物全品目の収集となります。

小学生向け航空教室を開催しました!



株JALスカイ札幌から大空町へ出向している研修生(青木歩美さん・佐藤舞華さん)のお2人が、3月で任期満了となりました。「お世話になった大空町へ恩返しを」という感謝の意味を込めて町内の小学校4年生から6年生を対象に、航空教室を開催しました。



航空業界のお仕事講座

パイロットや整備士など、航空業界のお仕事について説明しました。



JALクイズ大会

4年生チーム対5,6年生チームの対抗戦でクイズ大会を行いました。景品は飛行機のキーホルダー。



グランドスタッフの接客体験

正しい姿勢やお辞儀の仕方について学んだあと、実際にどのような接客をしているのか体験しました!「難しい言葉が多くて大変!」という声も多かったです。

夢をのせて 飛行機グライダー作り

自由に絵が描けるグライダーを使い、翼に「自分の叶えたい夢」を描いてもらいました。「バスケが上手になりたい!」や「ゲーム会社を作りたい」など…。夢が叶うといいですね。



空港のアナウンス体験

空港でよく耳にするアナウンスを子どもたちが実際に体験しました!4年生2人が立候補し、みんなの前で披露してくれる場面も。



最後にみんなで作った飛行機グライダーを飛ばし、航空教室は終了しました。笑顔がいっぱいの1時間半、ご参加いただきありがとうございました!



参加者1人1人に
素敵なメッセージカード付きの
プレゼントも!!

大空町生活センター

大空町生活センター

2022 4月

収集日の当日は
午前8時までに
出してください。

女満別地区
し尿くみ取り日
東藻琴地区
し尿くみ取り日

D~F地区の
資源物収集日
D E F

A~C地区の資源物1収集日
資源物 1 A B C
A~C地区の資源物2収集日
資源物 2 A B C

マークの
説明

日	月	火	水	木	金	土
10	11	12	13	14	15	16
休日当番病院 みやざわクリニック(☎75-0800)	健康相談・栄養相談 ●役場保健相談室 9:30~11:30 健康相談 ●総合支所相談室 9:30~11:30	町長・町議会議員選挙告示	のんき~カフェ ●フロックス13:30~15:00	東藻琴ふまねっと健康教室 ●フロックス10:00~	女満別ふまねっと健康教室 ●老人福祉センター10:00~	
17	18	19	20	21	22	23
町長・町議会議員選挙投票 ●7:00~18:00 町長・町議会議員選挙開票 ●19:30~	健康相談・栄養相談 ●役場保健相談室 9:30~11:30		乳幼児健診 ●老人福祉センター (対象者に個別案内) 乳幼児相談 ●老人福祉センター 14:20~15:00受付			
24	25	26	27	28	29	30
休日当番病院 美幌町立国保病院(☎73-4111)	健康相談・栄養相談 ●役場保健相談室 9:30~11:30 健康相談 ●総合支所相談室 9:30~11:30	はなそのカフェ ●シルバーハルピング集会所 13:30~15:00	メルヘンカフェ ●女満別老人福祉センター 13:30~15:00		昭和の日 休日当番病院 美幌療育病院(☎73-3145)	
5/1	2	3	夜間納税・相談窓口			
			<p>日中、税に関する相談や納税ができない方のために、開設しています。</p> <p>開設日 4月15日(金)・28日(木) 17:30~20:00 税務グループ(内線120) 総務グループ(内線412)</p>			

大空健康ダイヤル24

大空町にお住まいのみなさんが相談できます

- ◆けがや病気のとき
- ◆一人でお悩んでいるとき
- ◆夜間に子どもが熱を出したとき
- ◆休日の当番病院を知りたいとき

24時間年中無休 / 通話料相談料無料 / 携帯電話からでもつながります

☎0120-016-008

今月の表紙

春…交通安全に気を付けて

雪の多かった冬が終わり、各学校では入学式や入園式が行われます。新社会人も心新たに新生活がスタート。春は環境の変化などで、気が緩みがちに。交通安全には十分注意しましょう。



大空町の人口と世帯

令和4年2月末現在(前月比)

人口総数▶6,821人(-15)
世帯数▶3,016世帯(-4)
男▶3,315人(-7) 女▶3,506人(-8)



ご結婚おめでとうございます

- ♡ 錦町第3/日野 壮太さん
錦町第3/伊成 涼菜さん
- ♡ 西倉/近藤 光貴さん
美幌町/山崎 紗幸さん
- ♡ 中央区/関谷 莉来さん
札幌市/齊藤 美華さん



こんにちは赤ちゃん

- 錦町はなぞの/今多 唯翔くん(保:優輔さん)
- 東陽/湯川 琥翔くん(保:椋介さん)



ご寄附ありがとうございます

○社会福祉協議会

香典返しを廃して

- 豊里/安達 英二さん
- 大成/丹治 良一さん
- 湖畔/森 ユリ子さん
- 栄町/福田 實さん
- 大成/佐藤 敬さん
- 日進/湯浅 信幸さん
- 南区/田中 宜稔さん
- 北1区/先崎 秀春さん

○大空町への寄付

社会福祉のため

- 網走市/高橋 晋さん



おくやみ申し上げます

- 日の出町第2/高橋 香代子さん(75歳)
- 栄町第6/青木 貞光さん(69歳)
- 豊里/安達 一江さん(77歳)
- 大成/丹治 一夫さん(83歳)
- 住吉/脇坂 ヤエさん(82歳)
- 日進/湯浅 ミヨさん(88歳)
- 大成/佐藤 春子さん(93歳)
- 南区/田中 時子さん(85歳)
- 中央区/先崎 百合子さん(92歳)



よくやったね!!これからも歯みがきががんばろう!!

2月10日に行われた3歳児健診では、虫歯のない子が3人いました!



ここな
水越 心那ちゃん
(夕陽台)



かな
小林 加奈ちゃん
(栄町しらかば)



なつみ
小林 夏実ちゃん
(栄町しらかば)

