

大空町
OZORA



Public Information

大空と大地の中で
ふれあいと語りいで
創る感動のまち

大報

Ozora

2008
(平成20年)

大空

おおぞら

December
12月号



未来のスター誕生！！
～お遊戯会・学芸会・学校祭～



特集

地域の資源を生かした 新しい地域ブランド

大空町女満別商工会・東藻琴商工会の連携

女 満別商工会と東藻琴商工会は、平成23年4月の合併に向けて協議をすすめています。

両商工会は、合併に向けた取り組みのほか、平成18年に大空地区商工会広域連携協議会を立ち上げ、新しい大空町の特産品作りに連携して取り組んできました。

平成18年度には、さくら豚ジンギスカンや北のでか生ドラ、草原のハムを連携して開発しました。

そして、今年度は、『すもものプチごろ』や『ばんシユー』などの開発に取り組んでいます

両商工会がこれまで協力して展開している主な事業を紹介いたします。

【お問い合わせ先】

① 商工観光課商工水産係
(内線312)

② 産業振興課商工観光係
(内線444)

※写真は、11月12日に札幌で行われた「平成20年度特産品等販路開拓支援事業展示・商談会」の様子

食と観光の地域ブランド 創出支援共同事業

(平成18年度)

- 1 さくら豚ジンギスカン
(サクラ201使用)
- 2 北のでか生ドラ
(女満別産味噌・マタタビ使用)
- 3 草原のハム
(東藻琴産チーズ・ダチョウ肉使用)

両商工会の合併に向けた 取り組み

- 平成17年5月
広域連携・合併検討協議会の開催
- 平成18年3月
大空地区商工会広域連携協議会設立
- 平成20年5月
大空地区商工会合併推進協議会に移行

地域のブランド化を目指した

特産品開発・地域資源∞ 全国展開プロジェクト

(平成20年度)

小 規模事業者新事業全国
展開支援事業(地域資
源∞全国展開プロジエ
クト)として、大空町の産
業を内外に認知させること

に、新しい大空町のシン
ボにふさわしい耕畜融合
び農水産業と商工、観光業
の連携による特産品の開
発と販路を開拓しています。

具体的なプロジェクトの内容

主な事業内容

- 名物特産品やご当地土産品の開発
- ご当地メニューの開発とキャンペーン提供
- 販売開拓、情報発信
- 実験ショップの運営

具体的な取り組み

- 新たな特産品の試作
- 展示、商談会での市場調査
- 新メニューの町民還元フェア
- 地元豚肉、長いも、しじみ、チーズなどを使用したご当地メニューの開発
- 大空町のPRを目的とした情報誌「じゃらん」への掲載(予定)

さくら豚ジンギスカン

さくら豚とは、女満別で飼育されている国産豚「さくら201」のことです。柔らかい肉質ときめ細かい脂が特徴です。さくら豚ジンギスカンは、このさくら豚に特製ダレを絡めた逸品です。

すもものプチどら

女満別産「小麦」と女満別産「はくちょうもち粉」を使った皮に、東藻琴の農家が栽培した「すもも」をジャムにしてクリームに練り込みサンドした、大空町オリジナルのプチどら焼きです。

ぱんシュー

オホーツク産小麦「春よ恋」と「ひがしもこと牛乳」で仕込んだクロワッサン生地をシューにみたくて、女満別産「ハスカップ」のクリームを詰め込みました。大空町オリジナルのぱんシューです。

現在、試作中のメニュー

※さくら豚ジンギスカンは、開発済みです。
※さくら豚ジンギスカン以外は、年度内に開発完了予定です。

手作りカマンベール チーズコロッケ

大空町の美味しいほこほこの「だんしゃくいも」と大空町の手作り「カマンベールチーズ」をたっぷり使用した美味しいチーズコロッケです。パン粉、胡麻、アーモンドの3つの味を楽しんでください。

手作り大空 プレミアコロッケ

大空町の特産品(さくら豚、しじみ、カマンベールチーズ男爵芋、玉葱)を使用した美味しい、やさしい、安心、安全に仕上げたふる里コロッケです。

手作りじゃがいも サクサクコロッケ

大空町がおすすめする昔ながらの美味しいコロッケです。地場の特産品、長いも・さくら豚・男爵芋・玉葱をたっぷりと使用した肉じゃが風コロッケです。

自治基本条例（仮称） 検討委員会

地 方分権時代にふさわしい大空町の自治の確立を目指し、その基本原則となる大空町自治基本条例（仮称）の制定に向けた検討委員会を6月20日に設立しました。

検討委員は、各自治会や各種女性団体からの推薦者、公募委員、行政職員の77名で構成しています。

現在、検討委員会では「総論・行政運営部会」「情報共有部会」「住民参加部会」の3つの専門部会に分かれ、住民が主体となるまちづくりのための住民参加のあり方、まちづくりのルールとなる自治基本条例（仮称）づくりのポイントなどについて意見交換が行われ

ています。

今後も各部会において、条例制定に向けた意見交換を行いながら「まちの憲法」となる自治基本条例（仮称）草案の基礎となる意見を集約します。

さらに、各専門部会の代表者からなる草案検討部会で条例の草案づくりの検討を行い、自治基本条例（仮称）検討委員会としての条例草案が町へ提出されることとなります。

【お問い合わせ先】

企画課行政経営係

（内線214）

自治基本条例とは・・・

住民が主役のまちづくりを進めるためのルールです。まちづくりの基本となる考え方や住民、議会、行政の役割、住民参加の仕組みなどを条例化します。

4つの専門部会の役割

総論・行政運営部会

自治基本条例は、町の最高法規としての性格を持たせるべく、内容の検討や行政執行における最も基礎的な基準となるべきことを条例に盛り込むことを検討する部会です。

情報共有部会

行政と町民それぞれが一体となって、まちづくりを進めていくには、お互いの情報を共有し、相互に利用する必要があります。そのため、情報の共有に努める手段や方法を条例に盛り込むことを検討する部会です。

住民参加部会

より良いまちづくりの実現に向けては、政策の選択、決定、推進を図ることが必要で、主権者である住民の意見が反映されなければなりません。住民が、積極的に関わりを持つための参加機会の確保とそれに参加しやすい場をつくる手段や方法を条例に盛り込むことを検討する部会です。

草案検討部会

3つの専門部会で出された意見を集約したものを基礎として、条例の草案検討・作成を行います。検討委員会、各専門部会からの選出された委員から構成されます。

自治基本条例（仮称）検討委員会開催状況

検討委員会

	日 時	会 場	内 容
第1回	6月20日	女満別研修会館	自治基本条例（仮称）制定に向けて検討委員会及び各専門部会の役員選出

総論・行政運営部会

	日 時	会 場	内 容
第1回	7月16日	役場3階1号会議室	住民参加のあり方
第2回	8月28日	役場1階1号会議室	自治基本条例とは
第3回	10月17日	消防カルチャーセンター	自治基本条例の作り方

情報共有部会

	日 時	会 場	内 容
第1回	7月 3日	消防カルチャーセンター	住民参加のあり方
	7月 4日	役場3階1号会議室	
第2回	8月27日	役場1階1号会議室	住民参加のあり方2
第3回	11月27日	消防カルチャーセンター	自治会活動の現状

住民参加部会

	日 時	会 場	内 容
第1回	7月 8日	役場3階1号会議室	住民参加のあり方
	7月 9日	消防カルチャーセンター	
第2回	8月26日	役場1階1号会議室	住民参加のあり方2
第3回	12月 2日	役場1階1号会議室	自治基本条例の作り方（予定）

大空町ふるさと応援寄附金

大空町を応援してください

地 方税法の改正により、ふるさと納税制度が始まりました。
この制度は、新たに税を納めるのではなく、自分が応援したい都道府県や市町村への寄附をすることで、個人が5千円以上の寄附を行ったときに、住民税と所得税から一定の控除を受けられることができる制度です。

また、詳しくは、お問い合わせください。

【お問い合わせ先】

④ 財政課税務係

（内線122）

⑤ 地域振興課税務係

（内線412）

大 空町でも、応援したいだけみなさんの熱い気持ちを新しいまちづくりに活かし、魅力あるふるさとを目指すことを目的に、「大空町ふるさと応援寄附金」をスタートしました。

いただいた寄附は、下の各事業に活用させていただきます。

なお、大空町ふるさと応援寄附金に寄附をいただける方は、大空町ホームページもしくは④財政課、⑤地域振興課にある申込用紙

寄附活用メニュー

- ① 森林資源の維持・保全及び整備事業
- ② 高齢者が健康でいきいきと暮らす事業
- ③ 未来を担う子どもたちを育む事業
- ④ 魅力ある観光地づくりに関する事業
- ⑤ その他

あなたのひとことが大空町をつくれます・・・

ふれあいトークおおぞら (町政懇談会)

名 称の「ふれあいトーク」は、町民皆さんとふれあい、広くたくさんの方とお話したいという願いが込められています。

どなたでもお気軽に参加できます。町に対する要望やちょっとした気になることなどを町長と懇談しましょう。



各自治会ふれあいトーク日程

期 日	時 間	自 治 会	会 場
12月15日(月)	午後6時30分	巴沢・中央自治会	巴沢公民館
16日(火)	午前9時30分	住吉・豊里自治会	豊里公民館
	午後6時30分	湖畔・元町・日の出町自治会	女満別地域振興会館
17日(水)	午前9時30分	湖南・朝日自治会	朝日公民館
	午後1時30分	大東・大成自治会	大東公民館
	午後6時30分	昭和の全自治会・東陽・夕陽台・公園・さくら自治会	昭和公民館
18日(木)	午前9時30分	大進・西倉自治会	西倉会館
	午後1時30分	山園自治会	山園会館
	午後6時30分	錦町・栄町の全自治会	女満別研修会館
19日(金)	午前9時30分	明生・新富自治会	新富会館
	午後1時30分	末広自治会	末広会館
	午後6時30分	北一・北二自治会	北二会館
20日(土)	午後6時30分	日進・開陽自治会	日進公民館
21日(日)	午後6時30分	本郷自治会	本郷公民館
22日(月)	午前9時30分	旭台・上東・東区自治会	上東会館
	午後1時30分	千草・福富自治会	千草会館
	午後6時30分	中央・南・西区自治会	西区会館

※都合により変更になった場合は、各自治会長にお知らせします。

この機会に
よりよい地域づくりを
考えましょう



団体・サークルなどの グループは・・・

各団体やサークルなどの皆さんで町に対する要望などがありましたら、グループ単位でもふれあいトークを実施します。ご希望の団体がありましたら、☎企画課広報広聴係までご連絡ください。

【お問い合わせ先】

☎企画課広報広聴係

(内線214)

住民基本台帳法の一部改正により、平成18年11月1日から住民基本台帳の一部の写しの閲覧が制限され、**営利目的の閲覧が禁止**になりました。

また、この改正に伴い、閲覧状況を公表することになりました。

平成19年11月1日から1年間の閲覧状況は、次のとおりです。

住民基本台帳の一部の写し

閲覧状況の公表

【お問い合わせ先】

☎住民課町民係（内線102）

申出者	年月日	利用目的の概要	閲覧の範囲
株式会社 ビデオリサーチ	平成19年 12月19日	日本たばこ産業株式会社が実施する「2008年全国たばこ喫煙者率調査」	女満別西4条2丁目に在住する満20歳以上90歳未満の成人男女のうち20件
社団法人 新情報センター	平成20年 1月18日	内閣府より委託された「社会意識に関する世論調査」	女満別西4条5丁目、西5条5丁目、西6条5丁目、西7条5丁目の成人男女のうち30件
北海道開発局 網走開発建設部	平成20年 6月27日	国営美女土地改良事業の費用対効果分析に伴うアンケート調査	大空町世帯から無作為抽出した440世帯の世帯主
有限会社 地域情報研究所	平成20年 8月27日	北海道から委託された「道民意識調査1」	女満別西5条2丁目に在住する成人男女のうち11件
社団法人 新情報センター	平成20年 9月1日	内閣府より委託された「食料・農業・農村の役割に関する世論調査」	女満別西1条5丁目、6丁目に在住する成人男女のうち15件

就航率向上に期待

女満別空港 ILS（計器着陸装置）が双方向化

女満別空港では、北側（網走湖側）から進入する方向に、視界が悪いときでも着陸可能なILSが設置されていますが、南側（美幌町側）から進入することが多い冬季は、降雪等による視界低下により着陸することができなくなり、欠航や遅延が多く発生していました。

この対策として、南側進入用のILSが増設され、11月20日から供用開始となりました。

このことにより、南北双方向からの計器による着陸が可能となり、欠航便を減少させ、就航率向上が期待できます。

ILSとは・・・

着陸のため進入中の航空機に対し、指向性のある電波を発射し、滑走路への進入コースを指示する無線着陸援助装置



歳末火災

予防運動

12月15日から31日までの17日間、歳末火災予防運動が実施されます。

これからは、ストーブなどの暖房器具を使用する機会が増えるため、火災の起こりやすい時季となります。

火の取り扱いに気をつけ、火災を出さないよう十分注意しましょう。

消防では、この運動期間中、職員・団員による歳末特別警戒や女性消防団による高齢者世帯への防火訪問を行います。

また、12月25日から31日までの7日間、午後7時から30秒間、啓蒙サイレンを吹鳴します。皆様のご理解ご協力をお願いします。

【お問い合わせ先】

大空消防署

(74) 2619

大空消防署東藻琴出張所

(66) 3344

女満別女声合唱団 40周年

10月25日、女満別女声合唱団創立40周年記念コンサートが教育文化会館で行われました。

会場いっぱいにはさわやかなハーモニーが響き、たくさんの拍手が送られていました。



稲城市で大空町の農産物を販売

10月25日、26日、姉妹都市である東京都稲城市で「1（あい）のまちいなぎ市民祭」が行われ、町内の農業関係者などが参加し、大空町の農産物を販売しました。

旬の農産物は、数時間で完売するなど、用意した農産物はほぼ完売し、大盛況に終わりました。

もことやまふきおろしマラソン

10月26日、もこと山ふきおろしマラソンが行われ、子どもから大人まで約540人の参加者が健脚を競いました。

大会当日は、あいにくの天気で藻琴山山頂付近は、霧雨に包まれましたが、選手達は沿道の美しい紅葉を楽しみながら、元気にゴールを目指しました。



収穫感謝祭

10月26日、収穫感謝祭（JAめまんべつ青年部主催）がJAめまんべつ駐車場で行われました。

野菜販売コーナーやみかんの袋詰めなどの人気のあるコーナーは、すぐに完売してしまうなどたくさんの人で賑わいました。



大空町表彰式

11月3日、平成20年度大空町表彰式が議事堂文化ホールで行われました。

町の振興発展に貢献された方や他の模範になった方など15人1団体の方が表彰されました。

おめでとうございます。

東藻琴高校祭

11月8日、9日、毎年恒例の東高祭が行われました。

8日には、寒中裸神輿が行われ、男子はさらし姿で、強い風と寒さに負けずに元気いっぱい町内を練り歩きました。

9日には、収穫祭が行われ生徒たちが実習で作ったシクラメンや野菜、農産・肉加工品が販売され、たくさんの人で賑わいました。



家庭教育推進講座

11月15日、家庭教育推進講座が農村環境改善センターで行われました。

「子どもを元気にする秘訣とは？」をテーマに、北翔大学短期大学教授川村道夫さんが講演を行いました。現代の子どもたちは、周りに認められる経験が少ないため、自尊感情が乏しく自信の無い子が多くなってきている。親は、子どものいいところ探しで子どもへの理解を深めることが大切と話していました。

女満別図書館古本市

11月16日、女満別図書館古本市が行われました。

開始直後から会場いっぱいの人で賑わい、約2千冊の本が売れました。

なお、東藻琴図書館では、12月13日に古本市が行われます。



税の書道展

11月17日、税の書道展（大空町女満別・東藻琴青色申告会主催）の入選者表彰式が女満別地域振興会館で行われました。

入賞者の作品は、11月28日まで網走信用金庫女満別支店に展示されました。また、12月2日から10日までは、同金庫東藻琴支店で展示されます。



自治会連合会では、財団法人自治総合センターのコミュニティ助成事業により、除雪機を購入しました。

この事業は、同センターが全国自治宝くじ普及広報事業費として受け入れる宝くじ受託事業収入を財源としています。住民が行うコミュニティ活動を促進し、その健全な発展を図るとともに、宝くじの普及広報を目的として行われています。

自治会連合会では、この除雪機を活用し、高齢者宅などの除排雪を効率的に行うことにより、高齢者への外出機会を提供して、地域住民の交流がさらに促進されるよう活動を推進していきます。

今回の購入でより一層コミュニティ活動が充実されるのが期待されます。

【お問い合わせ先】

自治会連合会事務局

役 住民課内

(内線104)

支 住民生活課内

(内線431)



宝くじは
豊かさ築く
チカラ持ち。

宝くじは、広く社会に役立てられています。

コミュニティ助成金で

除雪機を購入



女満別地区
11月1日~3日



町民文化展

素晴らしい作品がいっぱい...



東藻琴地区
11月3日~4日



ほめてあげてね!

—虫歯ゼロの子紹介—

11月に行われた3歳児健診で、虫歯のない子が3人いましたので、ご紹介します。これからも歯みがきを頑張りましょう。



りあん
伊藤 梨杏ちゃん
(栄町第5)



りゅうや
加藤 琉椰くん
(巴沢)



まい
鈴木 真衣ちゃん
(昭和第2)

受け忘れていませんか？ 特定健診

年1回特定健診を受診しましょう

平 成20年度から特定健康
診査（特定健診）が始
まりました。

メタボリックシンドローム（メタボ）に着目したこの新しい健診は、加入する医療保険者が実施主体となり、40歳から74歳までのすべての方（治療中の方も含む）が受けることになって
います。

【お申し込み・お問い合わせ先】

☎福祉課健康推進係
(内線 1 1 3)

☎保健福祉課健康推進係
(6 6 - 2 0 7 0)

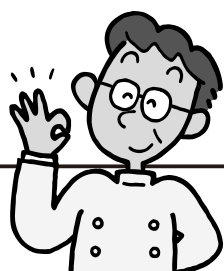

こんなにあるよ

特定健診の 4つのお得



その① 健康でズバリお得

生活習慣病は、進行するまで自覚症状がありません。健診で早期発見し、生活習慣を見直すことで予防が可能です。

おいしい物を食べたり、楽しい日々を送るための資本は、なんと健康であることをお忘れなく。

その② 家計にズバリお得

心臓病や脳卒中など重症な生活習慣病になると家計にも負担になります。

また、仕事にも影響し、支出だけでなく収入にも悪影響がでてしまいます。生活習慣病を防いで、健康だけでなく家計もお得に。

その③ 保健指導がついてズバリお得

生活習慣病のリスクが高く、生活習慣改善で効果が得られそうな方に、特定保健指導が行われます。

医師、保健師、管理栄養士などの健康づくりのプロが、その方にあった生活改善の方法を一緒に考えます。

その④ 保険税（料）が抑えられてズバリお得

国は、平成24年度までの目標として、特定健診の受診率65%以上（国民健康保険の場合）を定めました。

もし目標が達成されないと、ペナルティーとして国保会計からの長寿医療制度の支援金が増額となり、国民健康保険税（料）が増額になってしまいます。

大空町国保加入者の健康診断結果 ～正常値の範囲外だった人の割合～

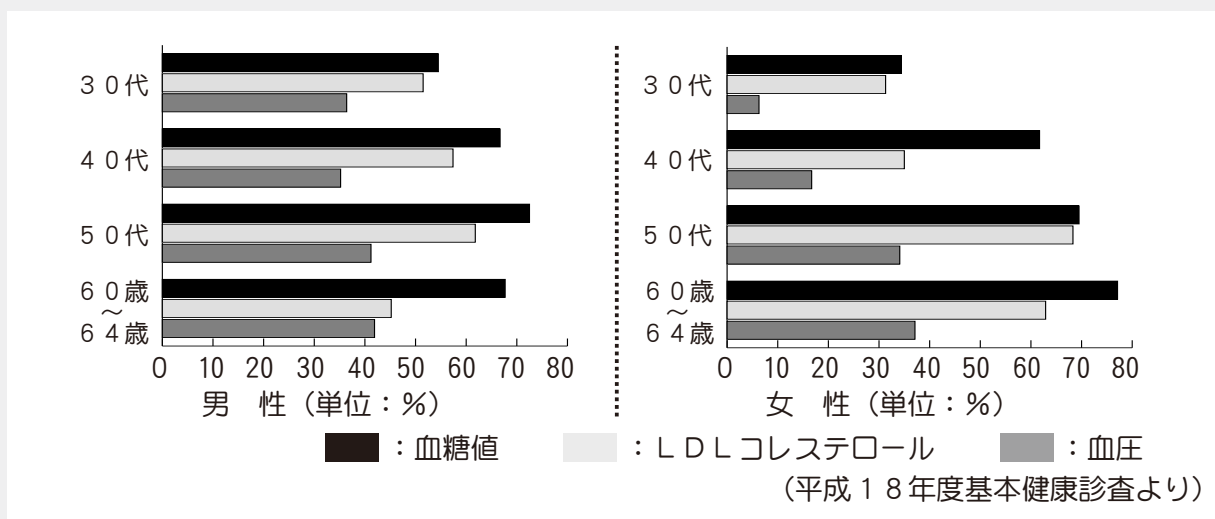

高血圧、高LDLコレステロール、高血糖などが重なった状態が続くと、血管が傷んで心臓病、脳卒中などの重症な生活習慣病を引き起こします。血圧は、血圧計などで比較的測定しやすいですが、高LDLコレステロールや高血糖などは、血液検査でなければわかりません。

平成18年度の町の健診では、血圧が大丈夫でも高LDLコレステロールや高血糖などの所見がある方が、すでに30代からいます。

あなたの血管は大丈夫でしょうか。ぜひ、これらがわかる健診でご確認ください。

特定健診を受診するためには・・・

国保加入者の方 (30歳から74歳まで)

①冬の健康診査を受診する

- 実施期間 1月22日(木)～25日(日)
- 本人負担額 2,200円(7,600円相当の検査を実施)
- ※詳しくは、14ページをご覧ください。

②女満別中央病院で受診する

- 実施期間 2月27日までの月曜日から金曜日(祝日を除く)
- 本人負担額 2,400円(8,000円相当の検査を実施)
- お申し込み先 ㊦福祉課健康推進係または㊧保健福祉課健康推進係
- ※医療機関との調整のため、予約は受診日の1週間前までにお願いします。

③東藻琴国民健康保険診療所で受診する

- 実施期間 2月27日までの月曜日、水曜日、金曜日(祝日を除く)
- 本人負担額 2,790円(9,300円相当の検査を実施)
- お申し込み先 ㊦福祉課健康推進係または㊧保健福祉課健康推進係
- ※医療機関との調整のため、予約は受診日の1週間前までにお願いします。



国保加入者以外の方

加入している保険者へお問い合わせください。

※保険の種類ごとに実施方法が異なります。

申込締切 12月24日(水)

冬の健康診査のご案内

早期発見、早期治療のために積極的に受診しましょう



この機会に、ぜひ健康のチェックをしてみてください。(申し込みが必要です。定員になり次第締め切りますので、お早めにお申し込みください。)
なお、各健診の受診は、1人年1回です。

【お申し込み・お問い合わせ先】

☎ 福祉課健康推進係 (内線 113)

☎ 保健福祉課健康推進係 (66-2070)

日程	会場	対象	受付時間 (30分単位)	内 容										
				特定健康診査	胸部検診	骨粗しょう症検診	胃がん検診	大腸がん検診	肺がん検診	前立腺がん検診	エキノコックス	乳がん検診	マンモグラフィ	子宮がん検診
1月22日(木)	女満別研修会館	男女	7:00~11:00	○	○	○	○	○	○	○	○			
		女	13:30~15:30									○	○	○
1月23日(金)	女満別研修会館	女	7:00~11:00	○	○	○	○	○	○	○	○	○	○	○
		女	13:30~15:30									○	○	○
1月24日(土)	ふれあいセンター フ ロ ッ ク ス	女	7:00~11:00	○	○	○	○	○	○	○	○	○	○	○
		女	13:30~15:30									○	○	○
1月25日(日)	ふれあいセンター フ ロ ッ ク ス	男女	7:00~11:00	○	○	○	○	○	○	○				

検診名	対象年齢	料金	検査内容
特定健康診査	※注1	2,200円	身体計測・診察・血圧・尿・血液・心電図・眼底
肝炎検査	※注2	600円	血液
胸部検診	65歳以上	無料	胸部レントゲン
骨粗しょう症検診	20歳以上	男 1,050円	骨塩測定
		女 310円	
エキノコックス症検診	18歳以上	無料	血液
胃がん検診	30歳以上	1,260円	バリウム検査
大腸がん検診	40歳以上	570円	便潜血検査
肺がん検診	40歳以上	190円	胸部レントゲン (喀痰検査:760円)
前立腺がん検診	40歳以上	1,890円	血液(PSA)
乳がん検診	30歳以上	530円	視触診
マンモグラフィ (注3)	40歳代	1,010円	2方向レントゲン
	50歳以上	690円	1方向レントゲン
子宮がん検診	20歳以上	1,200円	頸部細胞診、超音波

【注1】特定健康診査の対象

30歳から74歳までの国保加入者

【注2】肝炎検査の対象

40歳の方。または、41歳以上で過去に肝炎検査を受けていない方。

【注3】マンモグラフィの対象

乳がん検診(視触診)を受診される方です。乳・子宮がん検診のみを受診される方は、午後の受付になります。受付時に撮影方法によって、受付時間を指定します。

※対象年齢は、平成21年3月31日現在の年齢です。

町長手記



継続の力

北京オリンピックが終わり、出場した選手の後、出場した選手のその後の動向が伝えられています。選手活動を続けられる方、これを機に第一線から退く方もいます。もっと頑張つてと思う選手もいたり、本当にご苦労様でしたと声をかけたい選手もいます。

結果の如何を問わず、オリンピックへの出場は大きなエネルギーを使うことでしょう。その反動から「燃え尽き症候群」なる言葉も生まれるほどです。

目標に向かってすべてを傾注するとき、凄じい力を発揮します。これはスポーツだけのものではありません。仕事の上でもよくあることです。

一方で、継続していくことも大きなエネルギーと

さらには精神力が必要だと思えます。

今年25回目となったものと山ふきおろしマラソン大会では、連続25回出場者を表彰させていただきました。優勝することも偉大ですが、毎年欠かさず出場されることも大変なことです。

女満別女声合唱団は今年活動40周年を迎え、10月25日に記念コンサートを開催されました。まさに拍手喝采です。

「継続は力なり」と言います。出場を続けることも活動を続けることも伝統という言葉で表せると思います。毎年目標を掲げながら、課題を見つけ、次の年へと引き継いでいく作業です。

町が主催する様々な事業も見習わなくてはならない面があります。情性で行うのではなく、目標と改善。この二つが伝統を創る大切な要素のように思います。

継続の力を養い、まちづくりに取り組んでいきたいと思えます。

石油燃焼機器を安全に使用するために

【お問い合わせ先】

大空消防署（74-2619）

大空消防署東藻琴出張所（66-3344）

①換気が必要

使用中は、1時間に1～2回（1～2分）換気しましょう。換気しないで使い続けると不完全燃焼の恐れがあります。

②フィルター掃除（石油ファンヒーターの場合）

温風空気取入口フィルターや燃焼空気取入口フィルターは、1週間に1回掃除をしましょう。

フィルターにほこりが詰まると不完全燃焼するおそれがあります。

③寝るときや外出するときは、消火する

予想しない事故が発生する恐れがあります。

④洗濯物を干さない

ストーブの上や噴出口付近に洗濯物などを干さないようにしましょう。

ストーブに落下し火災が発生します。

※石油燃焼機器とは、石油ファンヒーター、石油ストーブ、FF式石油温風暖房機、石油給湯器のことをいいます。



⑤給油時は消火すること

給油するときは、タンクの口金を確実に締め、灯油漏れがないことを確認しましょう。

⑥ガソリン厳禁

ガソリンなどの揮発性の高い燃料は、使用しないこと。

⑦スプレー缶厳禁

スプレー缶やカセットコンロ用ボンベを温風や熱にあたる場所に放置しないようにしましょう。

熱で缶の圧力が上がり爆発し、危険です。



旧農業事務所跡地を 駐車場として整備しました

旧 農業事務所跡地（女満別西4条4丁目）を
駐車場として整備しました。
なお、舗装や区画線を引いておりません。マ
ナーを守り、大切に利用してください。

【お問い合わせ先】

☎ 財政課管財係（内線223）



受講生募集！！

食生活改善推進員養成講座

申込期限

12月22日（月）

食 生活改善推進員（ヘルスマイト）は、「私たちの健康は、
私たちの手で」を合い言葉に、食生活を通じたボランティ
ア活動を行っています。食と健康に関心がある方、仲間とと
もに健康づくりを共に学び、身近なところから健康づくりに
を考えてみませんか。

次のとおり、ヘルスマイトを養成する講座を開催します。
皆さんも参加してみませんか。



開催日

平成21年1月 9日（金）、16日（金）
21日（水）、29日（木）
2月 4日（水）、13日（金）
20日（金）、27日（金）

時間 午前10時から午後3時まで

会場 女満別研修会館
女満別老人福祉センター

○内 容

健康、栄養に関する講義やグループワ
ーク、演習、調理実習を通じて地区組織活動
の展開に必要な知識、技術を習得します。

○対 象

町内在住者で、受講終了後に食生活改善
推進員として活動できる方

○募集定員 15人

○修 了 書

全講座32時間のうち7割以上を受講し
た方に交付します。（概ね22.5時間）

○申込方法

電話またはファックスでお申し込みくだ
さい（ファックスの場合は、必ず電話番号
を記載してください。）



高校生の料理教室

【お申し込み・お問い合わせ先】

☎ 福祉課健康推進係

（内線114）



国民年金

国民年金の請求手続きはお済みですか？

昭和18年11月までに生まれた方は、65歳になりましたので、国民年金の請求手続きをしてください。



【お問い合わせ先】

北見社会保険事務所 TEL 0157-33-6005

④住民課町民係 (内線102)

⑤住民生活課町民生活係 (内線431)



離職したことを証する書類、年金手帳、印鑑を持参し、④住民課町民係、⑤住民生活課町民生活係で手続きをしてください。
また、国民年金保険料の免除申請をされる方は、離職票または雇用保険受給資格者証を添付してください。

手続きは・・・

また、それまで厚生年金の扶養となっていた方は、国民年金保険の1号被保険者になりますので、合わせて手続きをしてください。

冬

期間失業される方は、厚生年金の加入資格がなくなりますので、国民年金への種別変更が必要です。

忘れずに届出を

納め忘れは

ありませんか

国

国民年金保険料の納め忘れはありませんか。

保険料を未納のままにしておくと納付月数の不足で、老齢基礎年金が減額されたり、障害年金が受けられないことなどがあります。

納付書を紛失したときは、北見社会保険事務所まで再交付の手続きをしてください。

控除証明書は

大切に・・・

社

会保険料(国民年金保険料)控除証明書は、年末調整や確定申告の際に、添付する必要があります。届いたハガキは、申告するまで大切に保管してください。

紛失したときは・・・

④住民課町民係または⑤住民生活課町民生活係で再交付の申込みができます。必ず、印鑑をご持参ください。

ねんきんダイヤル

「ねんきんダイヤル」では、一般の年金相談を受け付けています。

TEL: 0570-05-1165

○月～金曜日: 午前8時30分から午後5時15分まで

※ただし、月曜日(月曜日が休日の場合は火曜日)は、午後7時まで受付します。

○第2土曜日: 午前9時30分から午後4時まで



ねんきん特別便専用ダイヤル

お手元に届いたねんきん特別便についてのお問い合わせは、次の専用ダイヤルへお願いします。

TEL: 0570-058-555

○月～金曜日: 午前9時から午後8時まで

○第2土曜日: 午前9時から午後5時まで

※役場や総合支所の国民年金担当係でも、加入記録照会票の記入の仕方や国民年金の加入記録等について、ご相談を受けています。ご不明な点がございましたら、お気軽にご相談ください。

交通災害共済 会員募集中止のお知らせ

ま ちのお知らせ11月号でもお知らせしましたとおり、網走支庁管内町村交通災害共済組合は、発足以来交通事故の見舞金を給付する共済事業を行ってまいりましたが、近年共済会員の加入率の低下や民間の保険の充実などにより、平成21年度をもって解散することとなりました。

解散に伴い、平成21年度以降の会員募集は行わないこととなりましたのでご理解をお願いします。

長年にわたり、共済会員の募集にご協力をいただいた自治会の方々や加入いただいた多くの町民の方に、心からお礼を申し上げます。



平成20年度会員になられている方は、平成21年3月31日までに発生した事故について、事故発生から1年間見舞金を請求することができます。

【お問い合わせ先】

- ☎住民課住民活動係（内線104）
- ☎住民生活課町民生活係（内線431）

住宅用火災警報器Q&A

Q リビングで寝ていますが、住宅用火災警報器を設置しないといけないのでしょうか？

A 住宅用火災警報器の設置が必要な寝室とは、普段寝起きている部屋のことで、「リビング」「客間」「子供部屋」などの表現の違いはあっても、その部屋で日常的に寝起きている場合は、設置が必要となります。

なお、座敷などで年に数回程度お客さんが泊まる部屋は、寝室とはみなしませんので、設置の義務はありません。

【お問い合わせ先】

- 大空消防署（74-2619）
- 大空消防署東藻琴出張所（66-3344）

お知らせ

information

【お問い合わせ先】

大空町役場

TEL 0152-74-2111

大空町東藻琴総合支所

TEL 0152-66-2131

ホームページ

<http://www.town.ozora.hokkaido.jp>

12月の主な行事

6日（土）町民芸能祭（東藻琴地区）

13:00 東藻琴農村環境改善センター

13日（土）東藻琴図書館古本市

11:30 東藻琴図書館

14日（日）町民舞台東藻琴公演

「人情藻琴路 旅芝居がくる」

18:30 東藻琴農村環境改善センター

30日（火）御用納め

12月25日（木）は、

町道民税 第4期
国民健康保険税 第6期

の納期限です。

共同募金

赤い羽根募金

10月1日～12月31日

制度 地球温暖化防止

北海道では、地球温暖化の現状やその対策について理解を深めていただき、地球温暖化対策を促進するため、地域で活動する「北海道地球温暖化防止活動推進員制度」を設けています。

網走支庁管内では、4名の推進員が北海道知事の委嘱を受け、町内会や会社、各種団体からの依頼により、研修、セミナー等の講師として活動しています。

推進員制度の活用について取り組んでみませんか。 ※管内での活動の場合、講師謝金、旅費については、北海道が負担します。

【お申し込み・お問い合わせ先】
網走支庁地域振興部

環境生活課

0152(41)0628

届出 調理師

調理師法では、調理業務に従事している調理師の方は、2年ごとに、12月31日

現在の調理従事場所等を届け出でなければならぬと定められており、今年は届出の必要な年となっております。

届出が必要な調理師の方とは、次の施設、店舗で調理の業務に従事している調理師の方です。

○寄宿舎、学校、病院、事業所、社会福祉施設、介護老人保健施設、矯正施設、その他多人数に飲食物を調理して供与している施設

○飲食店営業、魚介類販売業、そとざい製造業

届出は、社団法人北海道全調理師会網走支部に平成21年1月15日までに届けてください。

届出用紙は、社団法人北海道全調理師会網走支部または最寄りの保健所に備えてあります。

【お問い合わせ先】

社団法人北海道

全調理師会網走支部

0152(43)3086

網走保健所子ども・

保健推進課保健予防係

0152(41)0695

募集 島の宝100景

国土交通省都市・地域整備局では、全国の有人離島を対象として、「島の宝100景」候補地を募集しています。

応募方法等については、国土交通省Webサイトをご覧ください。

○国土交通省Webサイト URL <http://www.mlit.go.jp/cd/chirity/>

募集 ちびっこ探険

文部科学省所管の財団法人国際青少年研修協会では、「ちびっこ探険学校ヨロン島」の参加者(小学2年生～6年生)を募集しています。

事業の詳細、応募方法等はお問い合わせください。

【お問い合わせ先】

財団法人 国際青少年研修協会

03(3359)8421

URL <http://www.kstk.or.jp>

町民舞台東藻琴公演

人情藻琴路 旅芝居がくる

入場券取扱所

教育文化会館
教育委員会
東藻琴図書館
女満別図書館
東藻琴B&G海洋センター

2008年 **12**月**14**日(日)

開演 午後6時30分 開場 午後6時

東藻琴農村環境改善センター

一般 1,000円
子ども 500円(高校生まで)

【お問い合わせ先】

(財)女満別青少年育成事業協会(74-2367)
東藻琴図書館(66-2010)

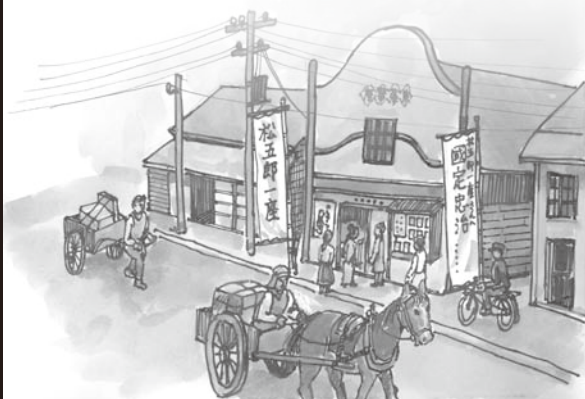

窓口 だより

人口と世帯 (前月比)

平成20年10月末日現在

●人	□	8,392人 (+3)
●男		4,106人 (-2)
●女		4,286人 (+5)
●世帯数		3,173戸 (±0)

●こんにちは赤ちゃん

自治会名 氏 名 保護者
 ○栄町第3 平林 香かのん 恩ちゃん 貴幸さん

●結婚おめでとう

自治会名 氏 名
 ○元町第1 山下 敏 幸さん
 ○網走市 原 留美子さん

●おくやみ申し上げます

自治会名 氏 名 年齢
 ○中 央 丹 治 静 江さん 85歳
 ○大 成 前 田 勲さん 80歳
 ○錦町第3 江 島 フミ子さん 83歳
 ○大 成 遠 藤 正 征さん 65歳
 ○日 進 福 田 芳 美さん 88歳
 ○大 成 進 田 孝さん 93歳
 ○湖 南 阿 部 菊 江さん 92歳

●ご寄附ありがとうございました

○錦町第3 矢野 千代さん 90歳
 ○湖 南 角 谷 マサ子さん 72歳
 ○豊 里 小 野 カツ工さん 79歳
 ○錦町第3 城 地 和 子さん 84歳
 ○錦町第1 古 澤 義 光さん 68歳

▼社会福祉協議会へ

○東 陽 江 島 三 英さん 妻の死亡、香典返しを廃して
 ○中 央 丹 治 哲さん 母の死亡、香典返しを廃して
 ○日 進 福 田 ミ サさん 夫の死亡、香典返しを廃して
 ○大 成 鈴 木 健 一さん 祖父の死亡、香典返しを廃して
 ○大 成 前 田 智さん 父の死亡、香典返しを廃して
 ○湖 南 阿 部 一 博さん 母の死亡、香典返しを廃して
 ○横 浜 市 矢 野 祐 司さん 母の死亡、香典返しを廃して
 ▼大空町ふるさと応援寄附金(町へ)
 ○旭 川 市 中 西 国 雄さん
 ○日 進 関 實さん
 ○東 京 都 澤 浦 光 子さん
 ○札 幌 市 田 中 和 緒さん
 ○旭 川 市 中 野 重 雄さん
 ○本 郷 J A め ま ん べ つ 女性部本郷支部
 ○茨 城 県 有限会社竹内損害 保険事務所

12月休日当番病院

※救急患者のための診療です。
 一般の外来診療を受ける方は、
 ご遠慮ください。

美幌地区

7日(日)	美幌クリニック	72-1335
14日(日)	美幌町立国民健康保険病院	73-4111
21日(日)	田中医院(美幌)	73-2193
23日(火)	津別病院	76-2121
28日(日)	平間医院(美幌)	72-1881
31日(水)	みやざわクリニック(美幌)	75-0080

網走地区

内 科	外 科
7日(日) 網走厚生病院 43-3157	網走厚生病院 43-3157
14日(日) はまむき医院(網走) 44-7365	こが病院(網走) 61-0101
21日(日) 青沼医院(網走) 44-2277	こが病院(網走) 61-0101
23日(火) 角谷子どもクリニック(網走) 61-2332	こが病院(網走) 61-0101
28日(日) 網走厚生病院 43-3157	網走厚生病院 43-3157
30日(火) 後藤田医院(網走) 44-6811	網走厚生病院 43-3157
31日(水) 中山病院(網走) 44-7227	網走中央病院 44-8611

町長室だより

12月の総合支所勤務日

山下町長の12月の総合支所勤務日
 をお知らせします。

12日(金)・19日(金)・24日(水)