

大空町
OZORA



Public Information

大空と大地の中で
ふれあいと語りいで
創る感動のまち

た報

Ozora

2008
(平成20年)

大空

おおぞら

July
7月号



元気いっぱい！ 笑顔いっぱい！
町内各学校等の運動会

特集

森林は、私たちの暮らしを支えています

森林のはたらき



森林は、木材の生産はもとより、水源のかん養、山地災害の防止、地球温暖化の防止などの生活環境の保全、レクリエーション施設、森林公園など保健休養の場の提供などいろいろな面で私たちの生活と深く関わっています。

また、7月7日には、洞爺湖町で北海道洞爺湖サミットが開催されます。

この機会に、森林や環境について、考えてみませんか。

森林の主なはたらき

水源かん養

森林は、スポンジのような表土を持っており、雨水を速やかに地中に浸透させ、長期にわたって保水・流下させることから、洪水や渇水が緩和されます。

さらに、雨水が地中に浸透する過程で水を濾過したり、岩石の間を通ることでミネラルを含むおいしい水をつくります。

地球温暖化の防止

森林は、地球温暖化の主要な原因である大気中の二酸化炭素を吸収・貯蔵しています。森林が吸収した二酸化炭素は木材となって、住居、日用品などの材料として利用されます。

木材を多く上手に使うことは、森林を元気づけることになり、地球温暖化の防止に役立ちます。

山地災害の防止

森林は、地表面が落枝・落葉や下草などにより覆われ、樹木が土壌をがっちり押さえているため、土砂の崩壊や流出を抑制し、山地の荒廃や災害の発生を防止します。

保健休養の場の提供

森林は、レクリエーションの場や野生鳥獣の生息の場として、快適な環境を提供しています。

さらに、精神的安らぎや疲労などを軽減させる癒し効果があると言われています。

身近な二酸化炭素排出量と森林（スギ）の二酸化炭素吸収量

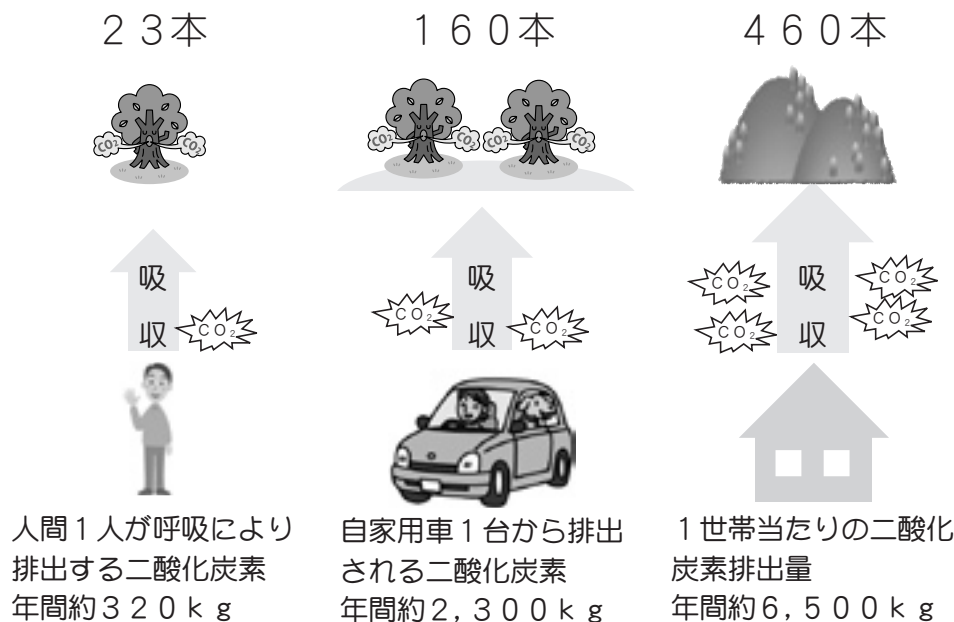

大空町の森林

Q 1. 大空町の森林面積は、どれくらいあるのですか。

大空町の森林面積は、総面積（34,362ヘクタール）の約39%に当たる13,531ヘクタールです。

○町民1人当たりの森林面積は、約1.6ヘクタールになります。

Q 2. 森林は、どうやってつくるのですか。

大きく2つの方法があります。人が苗木をつくり、それを人の手で植えて育てていく方法と、天然の力によって育った苗（自然に落ちたタネや木の切り株から芽生えた苗）を利用して森林をつくる方法があります。

Q 3. 大空町の森林は、どんな樹種が多いのですか。

大空町の森林は、全体の66%が人工林で、針葉樹のカラマツとトドマツの2種類が9割を占めています。その他には、針葉樹のトウヒ、エゾマツ、ストロブや広葉樹のシラカバがあります。

Q 4. 大空町の森林は、どの様に管理しているのですか。

大空町森林整備計画に基づき森林整備を推進しています。森林が成長するためには、長い年月を要するため、大空町が長期的な目標を定めて森林整備を進めています。



環境について考えよう！

ガイアナイトに参加しよう！

今年7月7日から3日間「北海道洞爺湖サミット」が開催されます。

サミットでは、地球環境問題が大きなテーマの一つとなり、地球温暖化対策の枠組みについて議論が行われます。

北海道洞爺湖サミット道民会議では、サミット開催初日の夜、電気を消してローソクの光の中で、ひとりひとりが地球環境について考える「ガイアナイト」への参加を広く呼びかけています。

家族や友達と静かに語り合う、そんな時間を持ってみませんか。

○日 時

7月7日（月）午後8時から午後10時まで

【お問い合わせ先】

北海道洞爺湖サミット 道民会議

（TEL 011-204-5096）

（URL <http://www.do-summit.jp/>）





じゃんけん大会で会場を盛り上げてくれた女優の三津谷葉子さん



今年から登場した遊覧車は、とても大人気でした



あさみちゆきさん



喜多島万鈴さん



夏木えいじさん



楽しいトークと素晴らしい歌声を披露してくれた香田晋さん

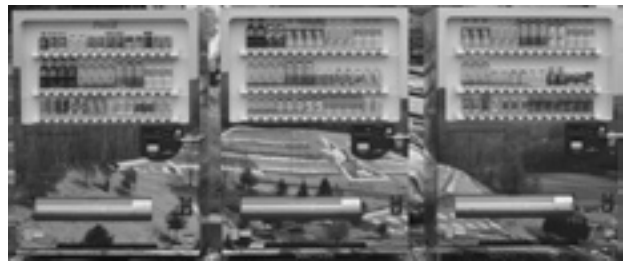

北海道コカ・コーラ社の協力により、芝桜の写真が入った自動販売機が設置されました。

10万人が来場！ 芝桜まつり

今年で25回目を迎えた芝桜まつりが、5月3日、関係者によるテープカットで開幕しました。

5月16日には、満開宣言が出され、紅紫色の芝桜を見ようと、期間中約10万1千人の入場者が芝桜公園に訪れました。

また、今年から気軽に頂上付近からの眺めを楽しんでもらおうと焼肉コーナー

から頂上近くのおずまやまでの片道約600メートルを往復する遊覧車を導入し、たくさんのお客さんに、遊覧車から一望できる芝桜公園の壮大な景色を楽しんでいただきました。

芝桜まつりの初日には小学生以下を対象とした公園内遊具無料開放が行われました。

芝桜まつり期間中は、5

月25日に演歌歌手香田晋さんをゲストに招いて行われたHBCラジオ公開録音をはじめとして、演歌歌手の夏木えいじさん、喜多島万鈴さんをそれぞれ招いての歌謡ショー、あさみちゆきさんを招いての歌謡ライブのほか、女満別高校ジャズバンド演奏会、音夢の会の大正琴演奏、女満別龍舞隊の演舞などたくさんのお客様

の演舞などたくさんのお客様

が来られ、多くの観光客や家族連れを楽しませてくれました。

【お問い合わせ先】

⑤ 産業振興課商工観光係
(内線444)

7月19日から

大空町農業委員会が誕生します

農

業委員会は、農業全般にわたる問題を農業者の創意と自主的な協力によって総合的に解決していくために、民主的な農業者の代表で作る行政委員会です。

町内の農家から農業委員を選び、優良な農地を確保するとともに、それを最大限効率的に利用できる環境を作り、農家の地位の安定と生産力の増進を図れるよう委員会を開き審議をしています。

その他、農家の担い手育成・後継者育成、独身後継者の配偶者対策などの事務局を持っていきます。

7月19日に、女満別・東藻琴両地区の農業委員会を統合し、新たに大空町農業委員会が誕生します。主な概要は、次のとおりです。

事務局の位置は？

事務局は、大空町役場内に置かれますが、東藻琴総合支所にも担当者を配置し、従来どおり業務に支障のないようにします。

委員の構成は？

選挙で選ばれる委員18人、議会推薦の委員3人、団体推薦の委員4人の計25人の委員で構成されます。

総会の開催は？

総会の開催は、統合に伴い一本化されます。

【お問い合わせ先】

- ④女満別地区農業委員会 (内線331)
- ⑤東藻琴地区農業委員会 (内線446)

大空町農業委員会委員選挙のお知らせ

告示日

7月15日(火)

(予定)

投票日

7月20日(日)



●選挙の日程

- 選挙告示日 7月15日(火)
- 立候補の届出 7月15日(火) 役場1階1号会議室
※届出時間は、午前8時30分から午後5時までです。
- 投票日 7月20日(日)
- 投票所 第1投票区 女満別研修会館
第2投票区 豊住小学校体育館
第3投票区 大成地区公民館
第4投票区 東藻琴農村環境改善センター
- 選挙する委員数 第1選挙区(女満別地区) 11名
第2選挙区(東藻琴地区) 7名
- ※なお、立候補者が選挙する委員数を超えない場合は、選挙を行いません。
- ※詳しくは、お問い合わせください。

●立候補予定者説明会

まちのおしらせ6月号でお知らせしています農業委員会委員選挙立候補予定者に対する本人または推薦による立候補届出事務等の説明会を7月4日(金)に開催します。詳しくは、お問い合わせください。

【ご連絡・お問い合わせ先】

- ④選挙管理委員会事務局 (内線160)
- ⑤地域振興課内 (内線411)

平成19年に所得が減って、所得税が課税されなくなった方へ
申告により、住民税が還付（減額）される可能性があります

住民税の 減額措置について

【お問い合わせ先】

☎ 財政課税務係（内線122）

☎ 地域振興課税務係（内線412）

まちのおしらせ6月号で、お知らせしましたが、国から地方への税源移譲により、平成19年度分住民税（平成18年1月から12月までの所得を基に計算）と平成19年分所得税（平成19年1月から12月までの所得を基に計算）の税率が改正されました。ほとんどの方は住民税が増え、所得税が減っています。

しかし、退職や長期休職、自営業で大幅に所得が減ったなどにより、平成19年分の所得税が課税されなくなった方は、住民税だけが増加し、所得税を減少させることができせん。

そのため、このような税負担の増加を調整するため、平成19年度の住民税の税額を、税源移譲前の税率を適用して減額する措置が設けられました。

今月号では、「住民税の減額措置について」の制度をQ&A方式でご説明いたします。

なお、詳しくはお問い合わせください。

Q 1

制度の概要について教えてください。

一般的に税源移譲後の住民税と所得税を合計した場合の負担増がない中で、平成19年度に住民税が課税されたものの、平成19年分の所得が減ったために所得税が課税されない人は、住民税が上がった分だけ損をすることになります。

そこで、平成19年度に住民税が課税され、平成19年分の所得税がゼロになった人だけを対象に（大幅に所得が減ってしまった人だけを対象に）、税源移譲前の税率を適用して減額する制度です。

Q 2

私は、平成18年分の所得税は課税されました。平成19年分の所得税は、住宅ローン控除による税額控除により、所得税はゼロになりました。この場合は、平成19年度分の住民税の減額措置の対象になりますか？

この措置は、平成19年に所得が減って所得税が課されなくなった場合に適用されますので、住宅ローン控除等の税額控除によって、所得税が課税されなくなった方には、この措置は適用されません。

実質的な税負担で比較するので、調整控除は計算に入れますが、それ以外の税額控除は入れません。

Q 3

対象者にはお知らせをしますか？

対象になると思われる方に、通知文書をお送りします。

Q 4

どういう手続きが必要ですか？

対象者は、7月1日から7月31日まで（土、日、祝祭日を除く）の間に、役場、総合支所の税務係に申告書を提出していただきます。郵送でも構いません。

申告書の記入は、住所、氏名、生年月日、電話番号、預金口座番号を書いて、押印をしていただきます。

申告は、今回の1回だけです。

※平成19年1月1日時点でお住まいの市区町村に申告書を提出することとなります。

Q 5

申告に必要なものは何ですか？

認め印と本人名義の金融機関（ゆうちょ銀行を除く）の口座番号がわかるものが必要です。

Q 6

還付（減額）の申告をする際に、申告書のほかに提出する資料はありますか？

ありません。ただし、平成19年分等の所得税の確定申告書や平成20年度等の住民税申告書を提出されていない方には、還付（減額）の申告後、対象の可否を審査するために所得の有無等をお尋ねすることがあります。

Q 8

必ず申告しなければいけませんか？

あくまで任意ですが、後で申告しようと思ってもできません。期限後は、やむを得ない理由があると認められない限り受け付けてできません。



申告を
お忘れなく

Q 7

申告は本人以外でもできますか？

家族、代理人でもできます。

Q 9

還付金はいつ戻りますか？

申告書を受け付け後、税務係で審査をして決定しますので、多少、お時間がかかります。還付金はご本人の口座に振り込みます。

Q 10

還付措置の対象となり、住民税の還付を受けたのですが、その後、平成19年中の所得の申告漏れがあり、税務署へ修正申告をしました。還付措置が取り消されることはないですか？

修正申告を行った結果、還付措置の対象とならなくなった場合は、還付措置が取り消されることがあります。この場合、住民税の還付を行った市町村が、後日あらためて還付金相当額を徴収することになります。

6月20日（金）、女満別研修会館大会議室で、第1回大空町自治基本条例（仮称）検討委員会が開かれました。
検討委員会委員長に、水野正義さん（東陽）、検討委員会副委員長に雅楽代憲男さん（元町第1）と久野明さん（南区）が選出されました。
自治基本条例とは、住民との行政情報の共有や意見のやりとり、審議会への住民の参加などの「まちづくりの手続」を制度化しようとするもので、町民と行政、町民と議会をつなげるパイプとなる、自治体全体のルールを定めた条例です。
検討委員は、自治会、議会、各女性団体からの推薦委員や公募委員、役場職員から構成され、協働して条例の草案づくりに取り組んでいきます。
条例制定に向けて、広く住民の皆さんの意見を反映



**自治基本条例（仮称）
検討委員会スタート**

していくために、ふれあいトークや町民の意見公募などの機会を設けていくことを予定しています。

【お問い合わせ先】

役 企画課行政経営係

（内線214）

降雹・豪雨被害

6月11日午後1時頃から午後4時頃までにかけて大空町の広い範囲に集中的に降った雹と豪雨は、大きな被害をもたらしました。

現在、大空町における被害状況は、表のとおりとなっております。

人的な被害がなかったものの、これから成長期を迎える農作物への被害などが心配されます。



農作物に多大な被害が出ました

大空町の被害状況（6月24日現在）

区 分		
農業被害	農作物被害	3,324ha
	ビニールハウス被害	17か所
土木被害	道 路	28か所
	街 灯	7か所
施設	被害	4か所

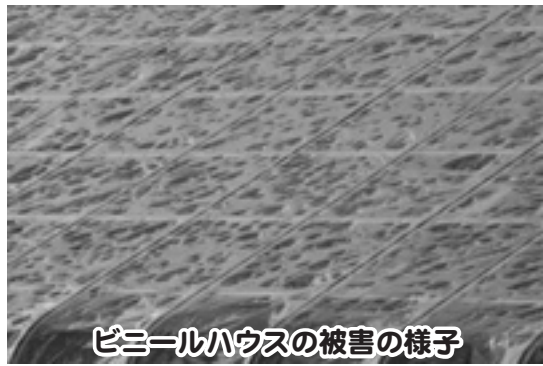

ビニールハウスの被害の様子



豊島 佐智子さん

豊島佐智子さん（現保護司）は、永きにわたり保護司として、青少年の非行・犯罪の防止、犯罪者の更生や社会復帰のために活躍されるなど更生保護活動に尽力された功績が認められ、春の褒章で藍綬褒章を受章されました。

褒 章

受章おめでとう
ございます



▲ 高齢者世帯の除雪ボランティア活動



◀ 高齢者世帯へのおはぎ配り

2008年春季善行表彰（社団法人日本善行会が主催）において、女満別高校が、青少年善行表彰（社会福祉部門）を受賞されました。
女満別高校は、幼稚園児や養護学校、高齢者世代との交流、単身高齢者世帯への訪問、ボランティア活動などの地域福祉の充実発展に努められたことが評価されました。
おめでとうございます。

女満別高校

青少年善行表彰

医療費助成制度の対象者が拡大されます

町では心身に障がいのある方やひとり親家庭の親と子、乳幼児を対象に受給者が負担しなければならぬ医療費の一部を助成しています。

医療費助成制度の見直しにより、10月より医療費助成制度の対象者が拡大されます。

現在対象となっている方と10月より新たに対象となる方は、次のとおりです。

また、各制度では所得制限があり、受給対象者及び生計維持者等の所得が限度額を超えている場合は、助成の対象となりません。所得限度額については、下表のとおりとなっております。詳しくは、お問い合わせください。

重度心身障がい者医療費助成制度

- 現在助成の対象となっている方
 - ・身体障害者手帳1級もしくは2級の方、内部障がい3級の方
 - ・療育手帳のA判定の方
 - ・重度の知的障がいと医師の診断を受けた方
- 10月より新たに対象になる方と対象となる医療費
精神障害者保健福祉手帳の1級に該当する方の入院以外に係る医療費

乳幼児医療費助成制度

- 現在助成の対象となっている方
小学校就学前の児童
- 10月より新たに対象になる方と対象となる医療費
小学生の入院に係る医療費

ひとり親家庭等医療費助成制度

- 現在助成の対象となっている方
18歳未満の児童を扶養または監護している配偶者のいない母または父及びその児童
(18歳以上20歳未満の児童も対象となる場合があります。)
- ※ひとり親家庭等の方については、制度の改正はありません。



医療費助成制度の対象者が拡大されます

【お問い合わせ先】

- ☎福祉課保険医療係（内線107）
- ☎住民生活課町民生活係（内線434）

医療費助成制度の所得限度額

○重度心身障がい者医療費助成制度

扶養親族	0人	1人	2人	3人	4人	5人
所得額	6,287千円	6,536千円	6,749千円	6,962千円	7,175千円	7,388千円

○乳幼児医療費助成制度

扶養親族	0人	1人	2人	3人	4人	5人
所得額	5,320千円	5,700千円	6,080千円	6,460千円	6,840千円	7,220千円

○ひとり親家庭等医療費助成制度

扶養親族	0人	1人	2人	3人	4人	5人
所得額	2,360千円	2,740千円	3,120千円	3,500千円	3,880千円	4,260千円

※実際の収入額から必要経費や給与所得控除を差し引いた額になります。
※医療費控除等所得控除もあります。詳しくはお問い合わせください。

2008 大空メルヘンLive

とき 7月5日(土)、6日(日)

ところ 道の駅「メルヘンの丘 めまんべつ」

7月5日(土)

○一般公募ライブ(無料)

- 10:00~ 奈々華とその仲間たち琴伝流「音夢の会」<美幌地>
- 10:35~ Y2<大空>
- 11:10~ ラック・アンド・ベリ<大空>
- 11:45~ 鹿野ケンジ<網走>
- 12:20~ クロツグミ<北見>
- 12:55~ JOY OF GOSPEL<美幌>
- 13:30~ M. swing<札幌>
- 14:05~ 安田智大&佐藤元明<北見>
- 14:40~ 女満別高校吹奏楽部<大空>
- 15:15~ YOB<大空>
- 15:50~ 柴田佳明<美幌>
- 16:25~ おと八村<大空>
- 17:00~ サンドウィッチメン<網走>
- 17:35~ ザ・ハイブリット・カンパニー<北見>

大空特産見本市

5日(土) 午前10時から

交流露店市

5日(土) 午前10時から

6日(日) 午前10時から

【お問い合わせ先】

☎メルヘンフェア実行委員会事務局
山本(内線115)

7月6日(日)

○一般公募ライブ(無料)

- 10:00~ 知床流水太鼓<斜里>
- 10:25~ なみ<北見>
- 10:55~ Douw-Looser<網走>
- 11:30~ The Wonders<網走>
- 12:00~ funk smoker<北見>
- 12:30~ 三田バンド&PM8<津別・北見>
- 13:00~ チャシーバンド<北見>
- 13:30~ ドウレス<北見>
- 14:00~ 西山伸也<網走>

○ゲストライブ(有料)

15:00~

黒岩静枝ジャズライブ

16:05~

桑名正博&茶木みやこ&柳田ヒロ

アコースティックライブ

入場料 1,500円(前売り)

2,000円(当日)

※チケット販売所

- ・実行委員会事務局
- ・☎商工観光課(内線313)
- ・☎産業振興課(内線444)
- ・大空町東藻琴商工会(66-2609)

送迎バスをご利用ください

東藻琴→メルヘン公園

5日(土)	東藻琴 総合支所	大空町役場	メルヘン 公園
1便	9:20	9:40	9:45
2便	14:00	14:20	14:25

東藻琴→メルヘン公園

6日(日)	東藻琴 総合支所	大空町役場	メルヘン 公園
1便	9:20	9:40	9:45
2便	14:00	14:20	14:25

メルヘン公園→東藻琴

	メルヘン 公園	大空町役場	東藻琴 総合支所
1便	13:30	13:35	13:55
2便	18:15	18:20	18:40

メルヘン公園→東藻琴

	メルヘン 公園	大空町役場	東藻琴 総合支所
1便	13:30	13:35	13:55
2便	18:45	18:50	19:10

交通安全大会 社会を明るくする運動大会

とき 7月10日(木) 午後2時から
ところ メルヘン公園内多目的屋内広場
主な内容

- 交通事故犠牲者への黙祷
- 交通安全標語、青少年・社明標語入選作品表彰
- アトラクション
(女満別中学校・女満別高校吹奏楽部の演奏)

交通事故の多発、青少年犯罪が急増している今日において、人命の尊さを心に刻み、交通事故の撲滅と犯罪のない明るく住みよいまちづくりを目的に「第36回交通安全大会・第58回社会を明るくする運動大会」を次のとおり開催します。

当日は、各団体、事業所、各学校児童・生徒が大勢参加しますが、一般の方の参加もぜひお待ちしております。

※車でお越しの方は、メルヘン公園前国道向い側に臨時駐車場(網走工業様社有地)がありますのでご利用ください。会場付近での路上駐車をしないようにしてください。

送迎バス ご利用ください

東藻琴地区

- 出発時間 午後1時15分出発
- 出発場所 東藻琴総合支所前
- 申込み

乗車希望の方は、申し込みが必要となります。

⑤住民生活課町民生活係(内線431)までお申し込みください。

女満別地区

- 出発時間 午後1時45分出発
- 出発場所 大空町役場前
- 申込み 必要ありません。

【お申し込み・お問い合わせ先】

- ⑤住民課住民活動係(内線104)
- ⑤住民生活課町民生活係(内線431)

子どもたちの笑顔を守るために...

今年も見守りお願いします

交通安全防犯推進委員会総会開催

6月4日、大空町交通安全防犯推進委員会の総会が開催されました。

地域ぐるみでの防犯活動の具体的な取り組みとして、今年も子どもたちを不審者から守る不審者警戒巡視活動に伴う活動班が編成されました。

PTAなどの青少年育成機関・団体、消防団、自治会、役場などが交替で、子どもたちの下校時間に合わせ、通学路や子供の集まる場所などをパトロールするものです。

この活動により、不審者の発生は以前より少なくなっていますが、近隣市町で30件以上の発生事例が報告されており、引き続き警戒を強める必要があるという事で継続実施されるものであります。

さらには、町民有志による『ぶらり近所パトロール隊』の助けも借りて、子

どもたちの安全と住民の安全心のくらしの確保のため、活動を進めたいと考えています。

今後も交通安全、不審者巡視活動など、町民のみなさんのご協力『見守り』をよろしく願います。

【お問い合わせ先】

- ⑤住民課住民活動係(内線104)
- ⑤住民生活課町民生活係(内線431)



ぶらり近所パトロール隊や各団体などのご協力により、巡視活動が行われています。



広報では、より新鮮で町民皆さんの身近な話題などを掲載したいと考えています。

皆さんの周りの出来事や情報のほか、ご意見等がありましたら、**役**企画課広報広聴係(内線214)までお気軽にご連絡をお願いします。



5 / 26

女満別小学校、東藻琴小学校の5年生、豊住小学校全校児童が農業体験学習ファームスクールが堂野均さん(住吉)のほ場で、行い、地元特産のもち米「はくちょうもち」の苗植えを体験しました。



5 / 25

平成20年度消防演習(女満別)が、ゲートポールセンター駐車場などで行われました。小隊訓練、ポンプ操法訓練、模擬火災、分列行進などを行い、災害時における消防技術の向上と住民への防災思想の普及を図りました。



6 / 8

藻琴山夏山開き(安全祈願祭)が、藻琴山6合目駐車場で行われました。

この日は残念なことに山頂の天候は薄曇りで、屈斜路湖や知床連山などの眺めを楽しむことはできませんでしたが、多くの登山者が山頂を目指して登山しました。



6 / 1

藻琴川を美しくする会のみなさんと有志の方が、全道一斉の清掃運動「ラブアース・クリーンアップ」の期間に合わせ、芝桜公園周辺の藻琴川の川沿い約1kmを歩き、川べりや川底に落ちていた空き缶やペットボトル、木の枝などのごみを拾い集めました。

参加された皆さんありがとうございます。



6 / 16

総合家畜品評会が、家畜共進会場(女満別中央)で開催されました。乳牛の部では白馬知美さんの「ホワイトホースゴールドリーダーバーク」、和牛の部では、小野定彦さんの「みつひら」と羽生雅芳さんの「はつひろ1の8」がそれぞれ最高位を受賞しました。

おめでとうございます。



6 / 12

大空消防署による夏の登山事故を想定した訓練が、藻琴山で行われました。

山頂で負傷した登山者の応急処置の基礎的訓練やバスケット担架を使った救出搬送訓練を行いました。今回の訓練には、大空消防署に職場実習中の女満別高校3年生も参加しました。



豪華キャストが大空町に勢ぞろい

競馬予想屋人情喜劇

「そのまま！」

競馬予想屋人情喜劇「そのまま！」大空町公演が教育文化会館で行われました。

人気を失いつつある地方競馬場を舞台に、競馬予想屋の主人公（ベンガル）を取り巻く人々の人間模様を喜劇として演出した作品で、笑いのなかに心温まるストーリーが描かれ、会場からは、たくさんの笑いと拍手が送られました。



講談師神田山陽さんの「大空町民ふれあい独演会」が、東藻琴農村環境改善センターで行われました。

1年ぶりの地元での独演会に待ち望んでいた町民も多く、ユーモアいっぱいのお話しに会場は、笑い声でいっぱいでした。



女満別小学校の6年生と東藻琴小学校の6年生が、カボチャの種蒔きをTAKIO農場（日進）で体験しました。

かぼちゃは、1.2ヘクタールのほ場に植えられ、10月頃に収穫されます。

まちが花でいっぱい！

ご協力ありがとうございました



女満別地区自治会連合会、女満別自治会女性部連絡協議会の皆さんにより、道道女満別空港線の路地花壇に花苗を植えていただきました。

ありがとうございました。



女満別高校2年生と各ボランティア団体の皆さんにより、女満別空港や女満別駅、役場周辺などの路地花壇に花苗を植えていただきました。

ありがとうございました。

※その他ご紹介はできませんでしたが、自治会や団体等により、町内各所に花苗が植えられ、街中が花でいっぱいになりました。ありがとうございました。

ふれあい意見箱・町長へのメール

みなさんからいただいたふれあい意見箱の意見や町長へのメールの一部をご紹介します。

【お問い合わせ先】

☎企画課広報広聴係（内線214）



日頃から思っていること
ありませんか？

ご意見・ご質問	町の回答
町職員用の駐車場があるのに、ゲートボールセンター駐車場に車を停めている職員がいます。	<p>役場に勤務する職員の私有車の駐車場は、教育文化会館裏側の町有地を使用することとしています。しかし、ご指摘のとおりゲートボールセンター駐車場に一部の職員が駐車してありました。職員に対する十分な指導と徹底がなされておらず、深くお詫び申し上げます。</p> <p>ゲートボールセンター駐車場は、ゲートボールセンターを利用する方や役場への来庁者、あるいは商店街を利用される方々の公共駐車場として広くご利用頂くことにしています。職員は使用しないよう改めて周知徹底を図ったところです。</p> <p>今後は、ルールを守ることを基本に、職員の意識改革にも一層努めて参りますのでご理解願います。</p> <p style="text-align: right;">(担当：総務課)</p>

町長手記



グローバル社会

「グローバル」。最近よく使うようになった言葉です。

辞書で調べてみると「世界的な、地球規模の」とあります。同じような言葉で「インターナショナル」という言葉があります。こちらは「国際的、国際間の」と訳されます。同じ意味かと思っていました。ある方の解説を聞いて、違いが氷解しました。インターナショナルは「国際的」には国境があるが、グローバルは「地球規模」という国境がないという意味に使われるのだそうです。

日本は、国境が海となっており、明確に区分されるため、今までグローバルという概念が薄かったように思います。

しかし、最近では国境を越えたグローバル社会を実感することばかりです。鳥インフルエンザが北海道でも確認されましたが、これも、国境を越えた渡り鳥がもたらしたものです。いくら国内の生産地で流入防止を講じて、も、根源をなくすまでには至りません。

最近、諸物価、特に食料品等の値上がりが顕著です。その原因はというと、隣国の食生活の向上で肉類需要が増加。穀物生産国の干ばつで生産量が減少。原油の高騰により、穀物のバイオエタノール化が加速など。本来、モノの価格は、需要と供給のバランスで決定されると教わりました。しかし、その原因は自分たちの身の回りではなく、遠い外国のことだったのです。

「風が吹けば桶屋が儲かる」という諺があります。私たちの身の回りは勿論、地球規模で行われていることや現象が、思わぬ形で影響を及ぼすことを考えておかなくてはならないように思います。

北海道洞爺湖サミットを目前に、地球温暖化防止対策が、それぞれ地球規模で論じられようとしています。私たちが行っていることが、地球のどこかで大変な影響をもたらしているかもしれません。逆にちよつとした工場の取組みが温暖化防止に役立っていることもあるでしょう。

私たちの生活そのものが、グローバル社会の中にあることをしっかりと認識し、地球人として生活することに心がけたいと思います。



ご協力をお願いします

生ごみの 分別について

ごみの分別は、燃やすごみ、燃やさないごみと資源物としています。燃やすごみは、焼却施設で処理しています。今後、焼却施設をできるだけ長く使うためことと経費の節減を図るために、近い将来、生ごみを分別して排出するように検討しています。

生ゴミの分別について、町民皆様のご理解とご協力をお願いします。

【お問い合わせ先】

④住民課生活環境係（内線103）

⑤住民生活課地域環境係（内線432）

町民の皆さんへ 5つのお願い

- 1 生ごみを排出するときは、ビニール袋に小分けして水を十分に切ってから排出してください。（小分けすることによって、水切りが楽になります。）
- 2 生ごみは、最低一晩水切りしてから出してください。
- 3 燃やすごみの焼却には灯油を使用しています。排出された生ごみの水分が多いと大変燃えにくく、大量に燃料を消費しますので十分な水切りが必要です。現在、灯油価格が高騰を続けています。燃料費の節減にご協力ください。
- 4 生ごみ処理機等で減量に努めてください。
- 5 ごみ及び資源物は、決められた曜日と時間に出してください。

今年は頻繁に目撃されています

熊出没注意

熊が水やエサを求めて、活発に行動をしています。

本町では、5月中旬から6月中旬にかけて、熊の糞や足跡が、各地で頻繁に目撃されています。

季節柄、山菜採りや魚釣りなどで、山林に入る方が多くなり、熊と遭遇する可能性も高くなると思われます。

熊の被害・事故に遭わないよう、山林に入る際は、次の内容を参考に十分注意してください。

○熊の被害に遭わないために・・・

◇入山地域の熊の出没状況を確認し、危険な場所には近づかない。

◇熊の活動が活発な朝や夕方は、山中での行動は避ける。

◇鈴、笛、ラジオなど音の出るものを携帯し、熊に自分の存在

を知らせる。

◇悪天候の日は、熊が人の気配に気づきにくいので特に注意する。

◇子グマを見たらそっと立ち去る。

※熊を目撃したり、足跡を発見した方は、ご連絡ください。

【ご連絡・お問い合わせ先】

④農政課畜産林務係

（内線305）

⑤産業振興課畜産林務係

（内線441）

女満別駐在所

（74）2019

東藻琴駐在所

（66）2810

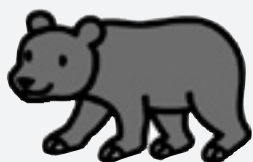

ほめてあげてね！

—虫歯ゼロの子紹介—

- 6 月に行われた3歳児健診で、虫歯のない子が1人いましたので、ご紹介します。これからも歯みがきを頑張りましょう。



しゅうそう

新村修造くん
（北1区）



女満別大成 河田 民男さん
体 重 = 3 k g !

内臓脂肪が減少！血液データが改善！

ライフスタイル改善プログラムとは、町の健診を受けられた方で、メタボリック症候群やその予備軍に該当した方を対象に、運動と食事を中心とした生活習慣の改善をサポートするプログラムです。平成19年8月から平成20年1月までの約半年間、プログラムに取り組みました方に協力していただき、プログラムの効果とご本人の感想をお伝えします。

<プログラムの感想は？>

数字を毎日書き込むのは、目標になって良かったです。1万歩がどれくらいの運動量かつかめ、だんだん長く歩けるようになっていったのが実感できたし、グラフをつけると食べ過ぎなど何が悪かったか振り返りができて良かったです。食べる量が分かりました。

<どんなことに取り組みましたか？>

晩酌の量の調節と酒の肴をやめてカロリーダウン。

散歩（速歩）と室内のジョーバで運動量と運動強度が増しました。

<これからの目標は？>

野菜中心で食事内容は良いが、晩酌が元に戻ったので、今後はストレスとの戦いですね。頑張らないと。ストレス調整ですね。

	検査項目	基準値	H18. 11.29	H20. 1.24
脂質代謝	中性脂肪 (mg/dl)	30 ~ 149	77	80
	HDL コレステロール (mg/dl)	40 ~ 80	70	59
	LDL コレステロール (mg/dl)	80 ~ 120	134	99
糖代謝	血糖値 (mg/dl)	109 以下	100	84
	HbA1c (%)	5.4 以下	5.4	5.1

脂質代謝改善！

糖代謝改善！

【お問い合わせ先】

☎福祉課健康推進係（内線113）

☎保健福祉課健康推進係（66-2070）

YOSAKOIソーランで姉妹都市交流

稲城市よさこいサークルと 初ジョイント

～女満別龍舞隊 敢闘賞受賞～



6月7日、8日に行われた第17回よさこいソーラン祭りに、今年で13回目の出場となる女満別龍舞隊（踊り子55人／スタッフ15人）が出場しました。

今年、姉妹都市の稲城市で発足したよさこいサークル「リラの会」と「芽（めぶき）の会」のメンバー12人が姉妹都市交流として龍舞隊とジョイントするなどして札幌市内10会場での踊りを披露し、見事に敢闘賞を受賞しました。

稲城市とのジョイントにあたっては、龍舞隊のメンバーが東京まで指導に赴いたり、稲城市の踊りの指導者が来町するなどしてお互いに練習しあい、札幌で初めて合わせて踊ったそうです。

今後、さらによさこいを通しての姉妹都市交流が活発になることが期待されます。

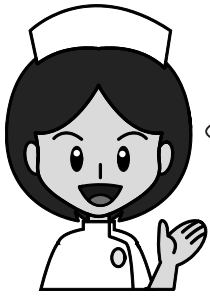

ちょっと読んでみてください・・・

突然ですが、あなたの腎臓は大丈夫ですか？

【お問い合わせ先】

☎ 福祉課健康推進係（内線 213）

☎ 保健福祉課健康推進係（66-2070）

糖尿病や高血圧症などの生活習慣病が要因となる慢性腎臓病が増えています。腎臓は「沈黙の臓器」の一つ。自覚症状が出た時には、人工透析などの治療が必要となる場合もあります。

Aさんの事例

～61歳

62歳

気づくような症状はありません。

- 物が白っぽく見える
- おくみ
- 体がだるい
- 貧血
- 吐き気
- 呼吸困難

いきなり透析になるなんて
もっと早く気づきたかった

これらの症状が出たので、医療機関の診察を受診

即入院
即透析

病名：腎不全

この段階で気づくには、どうすればよかったのでしょうか？

気づく方法があります!!!

症状が出る前の腎臓の変化がわかる検査があります!

GRF (糸球体ろ過量)

➡ いらぬものを捨てる力を見る

GRFは3項目から計算します

- ①年 齢
- ②性 別
- ③血清クレアチニン → **血液検査**でしかわかりません。

※血清クレアチニンとは、血液の中にある不要なもの。これが、血液の中に溜まってくると腎不全の症状がでます。

大空町国民健康保険では、これらの項目を含んだ特定健診を実施しています。

特定健診は、まだ、定員に余裕があります。ぜひお申込みください。

○対象 30歳から74歳までの大空町国民健康保険に加入されている方

●女満別研修会館

7月12日(土)、13日(日) 7:00～11:00

●東藻琴ふれあいセンターフロックス

7月14日(月) 7:00～11:00



**早期発見早期治療
がとても重要です**

早期発見するための手段の一つとして、特定健診があります

ヘルスメイトの おすすめ レシピ

～ラタトゥイユ～



【担当】

福祉課健康推進係
(内線114)

今月は、夏野菜をふんだんに使った料理です。温かいままでも、冷蔵庫で冷やして食べてもどちらでもおいしいです。

●材料（4人分）

トマト 2個、なす 2本、ズッキーニ 2本
ピーマン 2個、赤ピーマン 1個、玉ねぎ 1個
にんにく（みじん） 1かけ、オリーブ油 大さじ1
ロリエ 1枚、白ワイン 半カップ、塩・こしょう 適宜

作り方

- ① トマトは、へたを除き、皮を湯むきし、ざく切りにする
- ② なすとズッキーニは、へたを除いて、しま目に皮をむき、5cm長さの拍子木切りにする
- ③ ピーマンは、へたと種を除いて、縦1.5cmは幅に切り、斜めに2つに切る
- ④ 玉ねぎは、1.5cm幅のくし型に切る
- ⑤ なべにオリーブ油を入れ、にんにく、玉ねぎを弱火できつね色になるまで炒める
- ⑥ なす、ズッキーニ、ピーマンを順に入れ中火で炒める
- ⑦ トマト、ロリエ、白ワインを加え、塩こしょうする
- ⑧ ふたをして弱火で蒸し煮する

献立ヒント～ラタトゥイユに

パン、ポークソテー、レタス粉ふき芋添え、きのこスープ

★1人当たりの栄養★

エネルギー	141kcal
たんぱく質	2.1g
脂質	7.3g
塩分	1.0g

住宅用火災警報器

Q & A

【お問い合わせ先】

大空消防署（74-2619）

大空消防署東藻琴出張所（66-3344）

Q：住宅用火災警報器の取付資格は必要ですか？

A：住宅用火災警報器は、誰でも取り付けることができるので、資格は必要ありません。
ただし、屋内配線の工事が必要なものは、資格者による工事が
必要です。

Q：設置場所はどこですか？

A：寝室です。寝室が2階などの場合は階段室にも設置が必要です。
取り付け位置は天井または壁に取り付けます。
台所・居間には設置義務はありませんが、万が一の為に設置す
ることをお勧めします。





国民年金

【お問い合わせ先】

北見社会保険事務所 TEL 0157-33-6005
 ☎住民課町民係 (内線102)
 ☎住民生活課町民生活係 (内線431)

国民年金の請求手続きはお済みですか？

昭和18年6月までに生まれた方は、65歳になりましたので、国民年金の請求手続きをしてください。



付加年金

国民年金基金に加入していない国民年金第1号被保険者が国民年金保険料を納付する際に、付加保険料をプラスして納付することで、老齢基礎年金を受給するときに、上乘せの付加年金を受け取ることができます。

○付加保険料額→400円(月額)

○受け取る付加年金額→200円×納付月数(年額)

※詳しくは、北見社会保険事務所へお問い合わせください。

国民年金基金

国民年金第1号被保険者が対象となり、「地域型」「職能型」のいずれかに加入します。加入者は、掛け金や受けたい年金額などに応じて、口数と給付の型を選択し、国民年金保険料とは別に掛け金を納めることで、老齢基礎年金を受給するときに、上乘せの年金が支給されます。

※詳しくは、北海道国民年金基金へお問い合わせください。(TEL:0120-65-4192)

20歳から60歳までの40年間保険料を納めた方が、65歳から受給する老齢基礎年金は満額で792,100円(平成20年度額)ですが、「付加年金」や「国民年金基金」の制度を利用して、将来受け取る老齢

年金額を

増やしませんか？

基礎年金に上乘せして年金を受け取ることができます。



社会保険事務相談所開設

- 開設日時 7月8日(火) 午前10時から午後3時まで
- 会場 オホーツク・文化交流センター(エコーセンター)
- 相談内容 国民年金の納付や免除申請に関する事、障がい年金に関する事など何でもお気軽にご相談ください。

ねんきん特別便専用ダイヤル

お手元に届いたねんきん特別便についてのお問い合わせは、次の専用ダイヤルへお願いします。

TEL:0570-058-555

○月～金曜日:午前9時から午後8時まで

○第2土曜日:午前9時から午後5時まで

※役場や総合支所の国民年金担当係でも、加入記録照会票の記入の仕方や国民年金の加入記録等について、ご相談を受けています。ご不明な点がございましたら、お気軽にご相談ください。

おしらせ

information

【お問い合わせ先】

大空町役場

TEL 0152-74-2111

大空町東藻琴総合支所

TEL 0152-66-2131

ホームページ

<http://www.town.ozora.hokkaido.jp>

7月の主な行事

- 5日(土) 東藻琴高校フレッシュ
マーケット(実習生産物販売)
9:00 東藻琴高校
東藻琴地区殉公者慰霊祭
10:00 東藻琴慰霊塔斎場
大空メルヘンLive
10:00 道の駅メルヘンの丘「めまんべつ」
- 6日(日) 大空メルヘンLive
10:00 道の駅メルヘンの丘「めまんべつ」
- 10日(木) 第36回交通安全大会・
第58回社会を明るくする運動大会
14:00 道の駅メルヘンの丘「めまんべつ」
- 12日(土) 女満別文化連盟映画上映会
13:30、19:00 教育文化会館
- 13日(日) 第3回町民ソフトボール大会
8:30 東藻琴多目的グラウンド
- 19日(土) 第36回北海道青年祭
11:00 教育文化会館
- 20日(日) 第36回北海道青年祭
9:00 教育文化会館
- 26日(土) めまんべつ観光夏まつり
13:00 女満別湖畔
- 27日(日) めまんべつ観光夏まつり
9:00 女満別湖畔

地域審議会が開催されました

会議内容がご覧になれます

町では合併後も地域住民の声を施策に反映させ、きめ細かな行政サービスを実現させるために、女満別地域審議会と東藻琴地域審議会が設置されています。会議は、ごなただもご自由に傍聴することができ、ご希望の場合は町ホームページや役場、東藻琴総合支所に備え付けの書類でご覧になれます。

○平成20年度開催状況

・女満別地域審議会

5月2日(金)

・東藻琴地域審議会

5月8日(木)

【お問い合わせ先】

○女満別地域審議会

◎企画課企画調整係

(内線212)

○東藻琴地域審議会

◎地域振興課地域振興係

(内線414)

メルヘンカルチャーセンター

からのお知らせ

冬期間の施設利用を円滑にするため、メルヘンカルチャーセンターの加工室(農産室、畜産室、地場産室)及び多目的屋内広場の11月から3月までの事前仮予約受付を行います。

メルヘンカルチャーセンターに備え付けてある申込用紙で希望使用日時を記入のうえ、7月14日(月)までに提出して下さい。

なお、加工室の調整会議は7月17日(木)午後1時30分よりメルヘンカルチャーセンター研修室で行います。

【お申し込み・お問い合わせ先】

指定管理者：財団法人めまんべつ産業開発公社

(75-6160)

3
ゴールドドラム

サマージャンボ 3億円

2009年 第36回北海道青年祭 7/14(日)発売
賞金総額：7,140億円
抽選日：8/1(日)

1等 2億円(前後賞 各5千万円)・2等 1億円
この宝くじは郵送品のみで販売し、抽選は抽選機により行われます。

催し
気象台見学会

網走地方気象台では、毎年、気象知識の普及・啓発を目的に施設見学会を開催しています。

今年も次のとおり開催します。皆さんのお越しをお待ちしています。

○日時

7月12日(土)

午前10時から
午後3時まで

○場所

網走地方気象台(網走市台町2丁目1-6)

○内容

施設見学、実験教室、観測機器・パネル展示、地上気象観測、航空気象観測、地磁気観測などについての説明

※入場無料、事前申し込み不要です。

※雨天でも行いますが、重大な災害の起こる恐れのある場合は、中止することもありますのでご了承ください。

【お問い合わせ先】

網走地方気象台総務課
0152(44)6891

試験
医療講演会

次のとおり、インターネットなど肝炎の最近の治療法についての講演会が行われます。

○日時

7月20日(金)

午後1時30分

○会場

斜里町総合保健
福祉センター

○演題

肝炎治療の動向

※入場無料、予約不要

【お問い合わせ先】

網走保健所

子ども・保健推進課

0152(41)0695

7月31日(木)は、
固定資産税 第1期
国民健康保険税 第1期
の納期限です。

ご協力をお願いします

岩手・宮城内陸地震
義援金の募集

日本赤十字社では、岩手・宮城内陸地震の被災者に対して、義援金の募集を受付しています。みなさんのご協力をお願いします。

○受付期間 7月18日(金)まで

【お問い合わせ先】

- ☎福祉課社会福祉係(内線111)
- ☎保健福祉課社会福祉係(66-2070)

受付方法

①郵便局で受付

○日本赤十字社岩手県支部宛て義援金

・口座番号 02250-3-92321

・口座名義 日本赤十字社岩手県支部

※通信欄に「岩手・宮城内陸地震 岩手県」と明記してください。

○日本赤十字社宮城県支部宛て義援金

・口座番号 02200-4-54193

・口座名義 日本赤十字社宮城県支部

※通信欄に「岩手・宮城内陸地震 宮城県」と明記してください。

②役場窓口で受付

日本赤十字大空町分区(☎福祉課、☎保健福祉課)で受付し、受付期間終了後、北海道支部に送金します。

7月休日当番病院

※救急患者のための診療です。
一般の外来診療を受ける方は、
ご遠慮ください。

美幌地区

6日(日) みやざわクリニック(美幌) 75-0800

13日(日) 女満別中央病院(大空) 74-2181

20日(日) 美幌耳鼻咽喉科クリニック 73-3900

21日(月) 美幌療育病院 73-3145

27日(日) 田畠医院(美幌) 72-5222

※13日と27日の当番病院が変更になりました。

内科

網走地区

6日(日) 網走厚生病院 43-3157

13日(日) はまむき医院(網走) 44-7365

20日(日) 青沼医院(網走) 44-2277

21日(月) 網走厚生病院 43-3157

27日(日) 後藤田医院(網走) 44-6811

外科

網走厚生病院 43-3157

こが病院(網走) 61-0101

網走中央病院 44-8611

網走厚生病院 43-3157

こが病院(網走) 61-0101

窓口 だより

人口と世帯 (前月比)

平成20年5月末日現在

●人	□	8,407人 (-13)
●男		4,117人 (-2)
●女		4,390人 (-11)
●世帯数		3,186戸 (-3)

●こんにちは赤ちゃん

自治会名	氏名	保護者
○錦ほろの	井上 愛	茅ちゃん 達也さん
○錦しほほ	三木 祐	ゆうと 和也さん
○錦町第1	渡邊 花	はなび 泰光さん
○栄町第6	谷本 瑞	みずき 季ちゃん 淳一さん

●結婚おめでとう

自治会名	氏名	名
大 成	鈴木 健	一さん
美幌町	齊藤 ひとみ	みさん

自治会名	氏名	名
福 富	尾崎 博	明さん
秩父別町	三宅 久美子	みさん

自治会名	氏名	名
錦しほほ	山井 幸	志さん
錦しほほ	山口 幸	志さん

●おくやみ申し上げます

自治会名	氏名	名	年齢
○夕陽台	向 金	タマ子さん	62歳
○豊 里	鈴木 秀	ヒロ子さん	77歳
○北二区	佐野 木	次さん	91歳
○西 区	坂本 和歌子	くさん	100歳
○北一區	西 久	義さん	84歳
○錦ほろの	藤井 政	次さん	82歳
○千 草	藤井 義	幸さん	

▼社会福祉協議会へ

●ご寄付ありがとうございます

○豊 里	金子 俊	雄さん
妻の死亡	香典返しを廃して	
○夕陽台	向 重	行さん
妻の死亡	香典返しを廃して	
○錦町第2	元 氏	充さん
父の死亡	香典返しを廃して	
○北2区	鈴木 菊	枝さん
夫の死亡	香典返しを廃して	
○北1区	坂本 和	美さん
妻の死亡	香典返しを廃して	
○西 倉	佐野 敏	江さん
義母の死亡	香典返しを廃して	
○千 草	藤井 義	幸さん
父の死亡	香典返しを廃して	
○上 東	溝口 博	司さん
母の快気祝いを廃して		

めまんべつ

観光夏まつり

7月26日(土) 27日(日)

会場 女満別湖畔



26日(土)	13:00	開会式
	13:30	もちまき
	14:00	女性だけのローボート大会
	14:30	カラオケ芸能大会
	20:00	水上花火大会

27日(日)	9:00	ドラゴンボード競技会
	10:00	すいが割り大会
	11:00	しじみ貝のつかみどり
	11:00	しじみ汁無料サービス

【お問い合わせ先】

NPO法人めまんべつ観光協会
(74-4323)

町長室だより

7月の総合支所勤務日

山下町長の7月の総合支所勤務日
をお知らせします。

3日(木)・15日(火)・24日(木)