

Public Information

大空と大地の中で
ふれあいと語りいで
創る感動のまち

大報

Ozora

2008
(平成20年)

大空

おおぞら

February
2月号



夢や希望をスピーチ！—大空町成人式—

1月5日、色とりどりの晴れ着や新しいスーツに身を包んだ新成人を迎え、平成20年成人式が華やかに挙行されました。

本年成人を迎えたのは101人、そのうちの88人が成人式に参加しました。式典では、新成人からのスピーチがあり、将来の目標や夢などが語られました。その後、町長から贈られた「青年の灯」を手に、新成人代表の大槻晋也さんから「責任の重さを自覚し、郷土大空町の若者として頑張りたい」と誓いの言葉が述べられました。

また、式典終了後には恩師（小中学校卒業時の担任）からいただいたビデオメッセージの披露や女満別・東藻琴両地区の新成人が親しくなるようなレクリエーションを実施するなど、趣向を凝らした内容で新成人は楽しいひと時を過ごしました。



～自治会と行政のパイプ役

を配置します～

自治会の会議や行事に参加して、より良いまちづくりを住民皆さんと一緒に考えます。



地域担当職員制度 2月1日スタート!

2月1日から大空町の「対話と協働のまちづくり」の実現に向けて、「地域担当職員制度」を開始します。
この制度は、町職員を「地域担当職員」として町内各自治会に配置し、その職員が自治会の皆さんと交流することで、行政と自治会のパイプ役となり、地域が抱える課題等を解決していけるような取り組みにしていきたいと考えています。
また、この制度の導入により、まちづくりに必要な情報を一定のルールで町から直接住民の皆さんにお知らせすることもできることになり、町民皆さんの「生の声」をまちづくりに活かしていくことで、「住民参加の協働のまちづくり」の実現を目指します。
次頁でそれぞれの自治会の担当職員をご紹介しますので、住民皆さんのご理解とご協力をお願いします。

地域担当職員って何をする人？

各自治会ごとに配置された「地域担当職員」は、自治会の会議（総会など）や行事等への参加を通じて、地域の人たちと交流し、密接な関係を築きながら、行政と自治会のパイプ的役割を担います。



自治会や住民は何をすればいいの？

地域担当職員を受け入れていただき、「こんな地域にしたいんだけど・・・」「こんな問題があるんだけど・・・」など、ご相談したいことがあれば地域担当職員にお気軽に相談してください。

参加要請の窓口は？

④住民課住民生活係、⑤住民生活課町民生生活係が参加要請の窓口となっています。職員の要請や制度についての詳細については、窓口にご連絡をお願いします。
より良い地域づくりのために、地域担当職員制度をお気軽にご活用ください。
なお、これを機会に職員の顔も覚えてもらいたいと思っています。

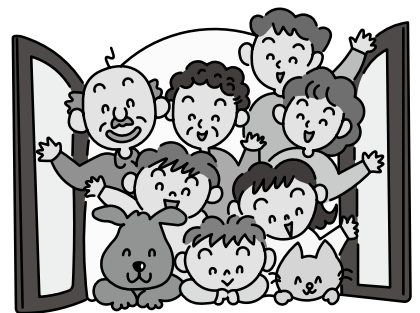

【お問い合わせ先】

④住民課住民生活係

(内線104)

⑤住民生活課町民生生活係

(内線431)

よろしくお願ひします

**私たちが各自治会を
担当します。**

町内48自治会の担当職員を紹介します。
1自治会2～4名、多いところで6名の職員が担当します。自治会の皆さんと親睦を図りながら、大空町の地域づくり・まちづくりについて考えていきたいと思っておりますので、よろしくお願ひします。

自治会	氏名	所属(役職)	自治会	氏名	所属(役職)	
湖畔	内藤 秀雄	商工観光課長	栄町 しんらば	金子 秀富	財政課管財係長	
	上地 孝史	建設課道路公園維持係主査		金 篁 充清	総務課職員厚生係長	
	日根 しのぶ	企画課企画調整係主査		山本 直子	福祉課健康推進係	
元町第1	片山 健吉	教育センター所長	栄町第5	石川 さつき	議会事務局書記	
	玉城 幸治	建設課道路公園維持係主査		丹治 健	財政課長補佐	
元町第2	山田 進也	財政課税務係	栄町第6	杉山 みさ子	教育センター学校教育係主査	
	三條 幸夫	福祉課長		藤岡 毅	女満別地区農業委員会庶務係	
日詰第1	平野 毅	建設課上下水道係主査	東陽	本田 裕行	福祉課長補佐	
	南部 光春	女満別学校給食係		藤田 静雄	建設課道路公園維持係主査	
日詰第2	笠井 博秋	財政課参事	昭和第2	鈴木 木章	財政課財政係	
	中野 裕嗣	教育センター社会教育係主査		阿部 愛	住民課町民係	
公園	稲川 浩司	企画課地域振興係長	昭和第3	渡辺 国夫	総務課長	
	末松 光雄	建設課長補佐		竹部 敏一	商工観光課観光係主査	
さくら	末福 和義	財政課財政係長	夕陽台	佐藤 清美	福祉課地域包括支援センター介護支援係長	
	岩渕 昭公	住民課生活環境係		松野 正史	議会事務局長	
錦町第1	日下 勉	選挙管理委員会事務局長	湖南	佐藤 幸誠	建設課建築係長	
	藤井 英夫	教育センター施設管理係主査		昭和平	総務課情報管理係	
錦町第2	菅野 洋治	企画課企画調整係主査	朝日	橋詰 弘子	会計管理者	
	齊藤 慎吾	福祉課高齢者福祉係		平田 義和	議会事務局庶務係長	
錦町第3	武田 重蔵	福祉課健康推進係主査	巴沢	勝田 全	商工観光課観光係	
	片岡 恵子	出納課出納係主査		川口 明夫	企画課長	
錦町第4	砂金 英樹	教育センター社会体育係長	日進	松川 一正	教育センター社会教育係主査	
	佐伯 行路	住民課生活環境係長		河西 伸哉	建設課業務係	
栄町第1	北野 正人	建設課業務係長	開陽	福田 由佳	福祉課保健医療係	
	天野 寛子	福祉課健康推進係		湖南	渡邊 嘉	住民課長補佐
栄町第2	松岡 隆樹	建設課長補佐	大成	水野 正樹	農政課畜産林務係長	
	石川 大樹	住民課住民活動係長		朝日	山本 晃	農政課農村整備係主査
栄町第3	山下 愛	福祉課社会福祉係主査	大東	村山 修	財政課税務係長	
	明星 利行	建設課長補佐		佐藤 貴宣	総務課総務係	
栄町第4	与坂 敏幸	商工観光課商工水産係長	大東	南部 猛	企画課長補佐	
	石谷 美香	福祉課健康推進係		山本 純生	建設課上下水道係長	
栄町第5	本庄 三樹	住民課町民係	大東	高橋 正樹	農政課農村整備係	
	阿部 友之	住民課長		田中 信裕	財政課長補佐	
栄町第6	横山 郁美	福祉課健康推進係長	大東	日進	野呂田 忠則	農政課畜産林務係主査
	伊藤 雄二	建設課道路公園維持係		開陽	作田 勝弥	農政課長補佐
栄町第7	山本 勝栄	商工観光課長補佐	大東	菅野 正泰	財政課税務係主査	
	簾内 裕子	建設課業務係主査		南 友美	福祉課保健医療係	
栄町第8	阿部 悠志	出納課出納係	大東	佐々木 徳幸	企画課長補佐	
	高橋 晃	建設課長		川井 義一	農政課農政係主査	
栄町第9	旭由 美市	住民課町民係長	大東	小島 孝幸	財政課税務係	
	本田 誠市	建設課上下水道係		藤田 勉	福祉課長補佐	
栄町第10	川尻 洋昭	総務課長補佐	大東	難波 茂浩	農政課農村整備係主査	
	中村 直樹	建設課土木係長		田中 学	企画課地域振興係	
栄町第11	宮田 栄	福祉課地域包括支援センター管理係長				
	砂金 睦	福祉課高齢者福祉係				

※太字氏名は、地域担当者の班長(責任者)です。

～地域担当職員制度 2月1日スタート～

自送	氏名	所 属 (役職)	自送	氏名	所 属 (役職)
中央	野呂田 誠 渡 辺 豪	女満別地区農業委員会事務局長 企画課広報広聴係	北二	紺野 静 夫 能 祖 一 広 山 本 学 阿 部 亜 美	建設水道課長補佐 東藻琴高等学校実習係主査 東藻琴地区農業委員会庶務係長 住民生活課町民生活係
本郷	菊 地 教 男 林 敏 美 佐々木 貴 光 坂 本 明 広	農政課長 総務課総務係長 福祉課保健医療係長 建設課管理係	上東	菊 地 幸 夫 井 尾 俊 幸 高 島 清 和	生涯学習課長補佐 東藻琴高等学校実習係長 建設水道課上下水道係長
住吉	大 槻 明 弘 松 田 純 一 中 村 圭 吾	財政課長 女満別地区農業委員会庶務係主査 農政課農政係	旭台	竹 内 智 歌 丸 庸 介	生涯学習課長補佐 生涯学習課社会教育係主査
豊里	漆 原 紀 博 沼 田 裕 介 土 田 康 裕	農政課長補佐 企画課広報広聴係長 福祉課社会福祉係	千草	田名部 淳 小 黒 英 俊	産業振興課長補佐 東藻琴学校給食センター学校給食係主査
東区	笠 原 富 夫 高 昭 寿	住民生活課長補佐 国保診療所管理係長	福富	竹 内 幸 次 小笠原 和 哉	総合支所長 生涯学習課学校教育係長
西区	斉 藤 俊 一 白 川 清 文 斉 藤 直 美 佐 川 睦 代	国保診療所事務長 建設水道課道路公園維持係主査 保健福祉課健康推進係主査 総務課職員厚生係	末広	岸 田 英 夫 井 上 透 祐 里 見 圭 祐	東藻琴地区農業委員会事務局長 地域振興課税務係長 生涯学習課学校教育係
南	千 葉 和 伸 真 鍋 崇 小笠原 美恵子 森 谷 崇 裕	建設水道課長補佐 建設水道課道路公園維持係主査 住民生活課町民生活係主査 国保診療所管理係	山園	高 薄 敏 行 三 上 貴 史 笠 井 進 一	産業振興課長補佐 産業振興課畜産林務係長 地域振興課地域振興係
中央(東藻琴)	芳 賀 幸 一 齐 藤 君 江 向 里 三喜男 見 亜 弥 松 尾 英 樹 遠 藤 浩 浩	地域振興課長補佐 保健福祉課高齢者福祉係主査 生涯学習課施設管理係長 福祉課地域包括支援センター介護支援係主査 地域振興課地域振興係主査 生涯学習課総務係	新富	伊 藤 裕 幸 大 山 徹 徹	産業振興課長 保健福祉課高齢者福祉係長
北一	鈴 木 秀 之 和 泉 清 一 阿 部 征 弘 戸 井 裕 之	生涯学習課長 建設水道課道路公園維持係長 住民生活課町民生活係長 住民生活課町民生活係主査	明生	田 端 久 剛 秋 葉 暢 康	住民生活課長 生涯学習課社会教育係長
			大進	熊 谷 裕 幸 阿 部 雅 浩	保健福祉課長補佐 東藻琴高等学校管理係長
			西倉	佐 藤 久美子 佐 川 雅 仁 大 橋 秀 章	保健福祉課健康推進係長 地域振興課地域振興係長 産業振興課農政係主査

※太字氏名は、地域担当者の班長（責任者）です。

ぶらいご近所パトロール隊員募集!

ここ数年、全国各地で子どもを狙った凶悪犯罪が後を絶ちません。

子どもたちの身近には多くの危険が潜み、通学路や自宅付近までもが安全とは言えない状況になっています。

そこで、毎日の散歩時間や買い物へ行く時間等を登下校の時間帯に合わせるなど、通学路や学区内でのパトロールによる見守りや呼びかけ活動などを行っていただく「地域安全・防犯ボランティア」を募集します。

地域の方々が「できることを」「できるときに」「できる範囲で」行っていただけたらと考えています。

パトロール隊員登録の協力をお願いします。

★登録していただいた方には、次のパトロール用品を貸し出します。

- パトロール用腕章
- パトロール用ベスト



【お問い合わせ・登録先】

大空町交通安全防犯推進委員会
事務局：④住民課住民活動係内

(内線 103)

⑤住民生活課町民生活係内

(内線 431)

お早めに申請を！

暖房用 灯油 を助成します

～低所得者世帯の経済的負担の軽減と福祉の増進のために～

暖房用灯油価格が急激に高騰しているため、町ではその影響を受けやすい低所得者世帯の経済的負担の軽減と福祉の増進を目的として、灯油購入費の一部を助成します。

3月31日までに灯油を購入していただくことになっていますので、対象となる方は、お早めに申請してください。

1世帯当たり90リットルの灯油購入券を交付



対象世帯

平成20年1月1日現在、大空町に住民登録され、平成19年度の町民税が世帯全員非課税の世帯です。

ただし、平成19年1月2日以降大空町に転入された世帯は、前住所地の市町村民税が世帯全員非課税の世帯（非課税を確認できる証明書が必要）が対象です。※住民基本台帳上では別世帯でも、同居している場合は同一世帯とみなします。

※福祉施設入所者、生活保護受給世帯は除きます。

■申請手続き

申請書は、広報1月号にも折込みましたが、役場・総合支所に備え付けています。また、申請の際には助成券受領のため、印鑑をご持参ください。

■注意事項

虚偽の申請により助成券の交付を受けたとき、助成券を他に譲渡したとき、その他助成券を不正に使用したときは、助成券の返還となります。

【申請・お問い合わせ先】

☎福祉課社会福祉係（内線106・111）

☎住民生活課町民生活係（内線431）

ご協力・ご参加ありがとうございました

各自治会のふれあいトーク終了

昨年12月17日から25日までの9日間、町内47自治会の皆さんと17箇所の会場でふれあいトーク（町政懇談会）を開催しました。（山園地区は、都合により1月29日開催）

町からは、総合計画や財政の状況、2月1日からスタートする地域担当職員制度の他、自治基本条例などの概要を説明させていただき、その後、自治会の皆さんと町長とで懇談し、たくさんのご意見や質問をいただきました。

自治会の皆さんには、開催の準備や参加者を募っていただくなどのご協力をいただいたことにお礼を申し上げます。

なお、ふれあいトークで懇談させていただいた内容等については、広報3月号に折込みをするよう準備をしていますので、どうぞご覧ください。



団体・サークルなどのグループは・・・

各団体やサークル等の皆さんで町に対する要望などがありましたら、グループ単位でもふれあいトークを実施します。ご希望される場合は、☎企画課広報広聴係（内線214）までご連絡をお願いします。

～ご協力ありがとうございました～

地域交通システム 住民意向調査結果



【お問い合わせ・閲覧先】

①企画課企画調整係（内線212）

②地域振興課地域振興係（内線414）

調査内容／回収票数

対象別	調査内容	回答数
住民アンケート調査	自治会各班長さんが抽出した班内会員へアンケート調査票を配布、記入回答調査を実施(配布数1,378票)	538票
学校アンケート調査	町内の幼・小・中・高校を対象に記入回答調査を実施 ※幼稚園(年中園児)／小学生(3・5年生)／中学生(2年生)／高校生(2年生で町内在住者)	243票
お年寄り・サークル会員へのヒアリング調査	寿大学生徒、老人クラブ会員、サークル会員を対象にヒアリング調査を実施	95票
子育てサークル会員へのヒアリング調査	町内で就園児前の子を持つお母さん方を対象にヒアリング調査を実施	28票
医療施設利用者へのヒアリング調査	町内の医療施設利用者を対象にヒアリング調査を実施	153票
商店街利用者へのヒアリング調査	町内の商店街利用者を対象にヒアリング調査を実施	30票

女 満別・東藻琴両地域の地域交通の現状を把握し、新たな送迎サービスを含めた今後の公共交通のあり方を検討するため、昨年7月～10月に、住民皆さんの日常交通の概要やスクールバス、各種送迎バスに対する満足度、課題の把握等を調査しました。さらに、町内の公共施設、医療施設利用者を対象とした聞き取りによる調査を実施しました。

アンケートにご協力いただいた皆さん、大変ありがとうございました。なお、調査結果につきましては、住民アンケート・学校アンケートの結果を抜粋して掲載しますが、調査したすべての結果やさまざまな意見をまとめた報告書は、企画課、②地域振興課で閲覧することができます。ご希望の方はお越しください。

住民アンケート結果

自家用車の利用状況

回答者の自家用車等の保有状況は、総サンプル538票の内、86.6%が「自分で運転している」、23.8%が「家族の運転する自動車に同乗している」としています。また、「友人や知人の運転する自家用車に同乗している」が6.5%、「利用していない」が2.4%となっています。

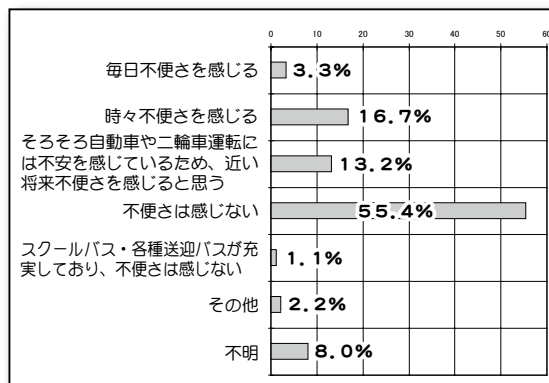
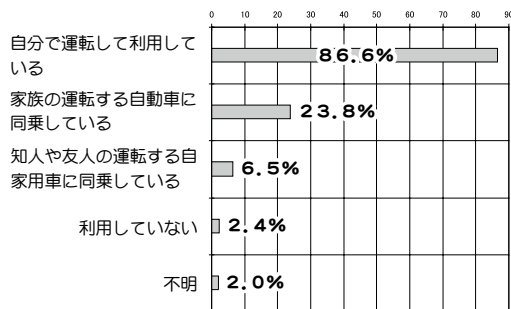

日常交通の「不便さ」感

回答者の日常交通の「不便さ」感は、総サンプル538票の内、55.4%が「不便さを感じない」、16.7%が「時々不便さを感じる」、13.2%が「そろそろ運転には不安を感じているため、近い将来不便さを感じると思う」となっています。

不便さを感じさせる理由

回答者の不便さを感じさせる理由は、総サンプル票の内、51.4%が「バスは、本数・運転・曜日等により制約を受けるため」、24.6%が「JR女満別駅までの公共交通がないため」、22.9%が「町内買物で公共交通が確保されていないため」及び20.1%が「バスに比べてタクシーの料金が安い」となっています。

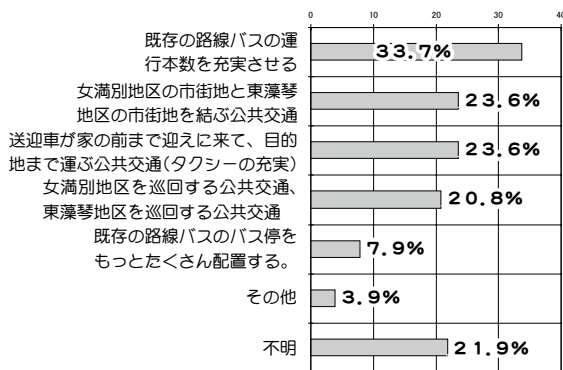
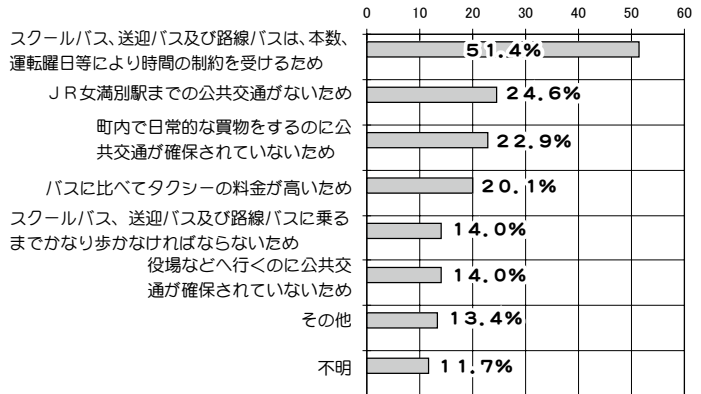

望ましい公共交通

回答者の望ましい公共交通は、総サンプル票の内、33.7%が「既存の路線バスの運行本数を充実させる」、23.6%が「地区を結ぶ公共交通」と「送迎車が家の前まで迎えに来て、目的地まで運ぶ公共交通(タクシーの充実)」、20.8%が「女満別地区を巡回する公共交通、東藻琴地区を巡回する公共交通」となっています。

学校アンケート結果

スクールバスによる通学・通園の満足度

スクールバスによる通学・通園の満足度は、全体では満足が40.0%、普通が42.7%、不満が16.2%となっています。

これを満足、不満それぞれ上位2つまでの項目でみると、「満足」では「バスの待ち時間」と「バス乗り場までの徒歩交通」がそれぞれ57.5%と49.3%、「不満」では「バスに乗っている時間」と「バスの混み具合」がそれぞれ30.1%と17.8%となっている。

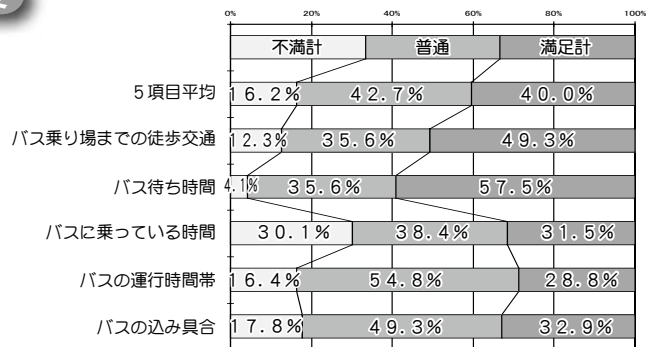

現在、町内の公共交通は、スクールバス、福祉バス、患者輸送バス及び福祉循環バスがそれぞれ目的に応じて、単独で住民皆さんへのサービスを行っています。

今後は、この調査結果を踏まえ、大空町らしい地域公共交通運行サービスの体制づくりのための検討を進めていきます。

学校アンケート調査では、スクールバスの満足度が5項目中、「満足」が40%、「不満」が16.2%になりました。

また、住民アンケート調査では、日常交通の「不便さ」感について、「不便さは感じない」と回答された方が55.4%、「もう少し自動車や二輪車の運転に不安を感じているため、近い将来には不便を感じると思う」と回答された方が13.2%、「スクールバス・各種送迎バスが充実しており、不便さは感じない」と1.1%の方の回答と合わせると69.7%と約7割の住民が地域の公共交通が充足しているとの結果となりました。

12/
20

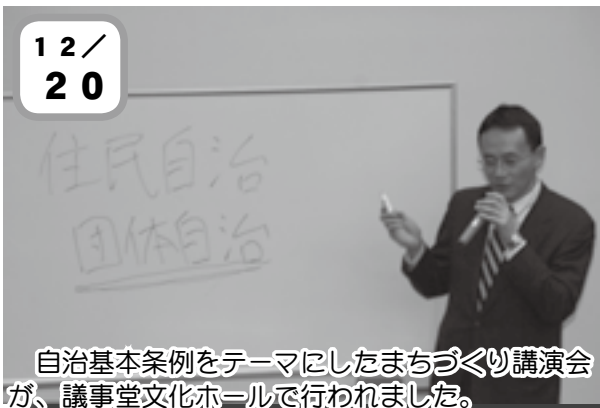

自治基本条例をテーマにしたまちづくり講演会が、議事堂文化ホールで行われました。
講師の原田賢一郎さん（東北大学大学院法学研究科准教授）は、わかりやすく自治基本条例について解説してくれました。



11月22日は女満別高校、12月18日から19日までは東藻琴高校で、それぞれヘルスマイト（食生活改善推進員）の皆さんが先生となって調理講習会が行われました。お互いに交流しながら「地場産品」などを使ったおいしい料理を作りました。

1/
8



今年もウインタースポーツ実行委員会の皆さんが女満別運動公園多目的広場にスケートリンクを作ってくださいました。ありがとうございました。
また、12月29日と1月8日には、スケート教室が行われ、参加した子どもたちは、慣れないスケートに悪戦苦闘しながらも楽しそうに滑っていました。

12/
25



12月25日は女満別少年消防クラブ員7人が、26日には東藻琴少年消防クラブ員27人が町内各地区で火災予防広報を行いました。
拍子木を打ち鳴らし、防火標語を読み上げながら火災予防をアピールして歩きました。

My Town Gallery

まいたらんギャラリー



広報では、より新鮮で町民皆さんの身近な話題などを掲載したいと考えています。
皆さんの周りの出来事や情報のほか、ご意見等がありましたら、☎企画課広報広聴係（内線214）までお気軽にご連絡をお願いします。

町民スポーツday

～町民ミニバレーボール大会&スポーツ縁日～

1月20日、女満別B&G海洋センターとゲートボールセンターを会場に、町民ミニバレーボール大会が行われ、各自治会から76チームが参加し、熱戦が繰り広げられました。
また、メルヘン公園多目的屋内広場では、スポーツ縁日が行われ、子どもからお年寄りまでたくさんの方がニュースポーツなどを体験しました。





1 / 9

子ども百人一首大会が、1月8日から11日までめっちゃいんど館で行われました。

子どもたちの中には、百人一首を初めて体験する子もいて、丹治正幸さん（下の句カルタ同好会）の指導のもと、慣れない手つきではありましたが、楽しそうに「札」を取っていました。



1 / 8

消防出初式が、1月7日に女満別消防団（写真右上）、8日に東藻琴消防団により行われました。

消防団及び消防職員による分列行進などが行われ、今年1年の防災に対する決意を新たにしました。

ご寄附・ご寄贈ありがとうございます



12 / 17

中嶋忠男さん（栄町第1）から、女満別消防団の被服装備充実のために、30万円のご寄付がありました。

ありがとうございました。



12 / 17

赤塚次人さん（栄町第1）から、女満別消防団の被服装備充実のために、30万円のご寄付がありました。

ありがとうございました。



1 / 17

女満別ライオンズクラブから女満別幼稚園に、絵本と紙芝居がプレゼントされました。

たくさんの絵本や紙芝居が園児に手渡され、受け取った子どもたちは大喜びでした。

ありがとうございました。



12 / 28

稲作生産組合から鏡餅の寄贈がありました。

鏡餅は1月11日まで役場庁舎1階ロビーに飾られました。

ありがとうございました。

東藻琴村農業協同組合が解散！！

オホーツク網走農業協同組合と合併



昭和23年5月に発足した東藻琴村農業協同組合が、60年の長い歴史を経てこのほど解散し、オホーツク網走農業協同組合と合併することとなりました。

1月18日、農村環境改善センターでは、約250人の組合員等が出席し、解散式が行われました。

解散式では、佐藤俊彰組合長理事の式辞の後、経過報告の中で東藻琴村農業協同組合の長い繁栄の歴史を振り返り、来賓各位から挨拶が述べられました。

解散式終了後には、参加者全員で牛乳で乾杯、合併してさらに前進する農業協同組合の未来を誓い合いました。

合併により

大空町収納代理金融機関である東藻琴村農業協同組合本所が、農協合併に伴い、平成20年2月1日より『オホーツク網走農業協同組合東藻琴支店』となります。

現在、町への各種料金の支払いや、町からの各種支払いの受け入れに東藻琴村農業協同組合本所の口座を指定されている場合、口座番号は現行のまま金融機関・支店名のみが変更されることとなります。農協合併後も引き続き同様の口座をご利用される場合は、変更の手続きは必要ありません。

ただし、現在指定されている口座等を変更される場合につきましては、新たに手続きが必要となりますので、ご希望の金融機関で申請していただきますようお願いいたします。

【お問い合わせ】

⑤ 出納課出納係（内線1331）

町長手記



千8百24キロメートル

この数字は、平成19年1年かけて私が歩いた距離です。北海道海岸線1周の距離には若干及びませんが、鉄道にすると名古屋までの距離に匹敵します。

一昨年の暮れ、万歩計を購入したのでをきっかけに、毎日の距離をカレンダーに記録し、累計したものです。1日平均約5キロ、最も歩いた日は20キロになります。腹痛や発熱などで5日ほど休んだ日がありましたが、あとは努めて歩くようにした結果です。

私が歩くようになったのは40歳を前に煙草を止めたのがきっかけだったように思います。煙草を止めると太るといいます。人間ドックでは、「何か運動を」と毎回のよう指摘されます。元来横着者の私は、忙しなにもかまけ、すっかり運動から遠ざかっていました。そこで、わずかな時間を使って始めたのが「歩くこと」です。最初は無理をせず、歩けるときに歩ける距

離だけ歩くことにしました。次第に慣れると楽しさも出てきます。現在は、子どもを駅に送り届けた後、勤務時間の前に歩くようにしています。

健康と体力維持に一役買っていることは勿論、考え事をしたり、町の様子が見られることに新しい発見があります。車では味わうことのできない自然に触れることもあります。

皆さんは、人間ドックや健康診断などで指摘されたことはありませんか。煙草、お酒、運動、規則正しい（食）生活、この項目が最も多いと思います。私も例外ではありません。

町は20年度から、特定健診、特定保健指導を充実させていくこととしています。高騰する医療費の原因となる生活習慣病を未然に防ぐことを目的としています。40歳から74歳までの方を対象に健診率を向上させ、メタボリックシンドロームや予備群の方に適切な保健指導を行うっていこうというものです。

是非皆さんも年に1度は健康診断を、そして普段とは違った体を動かすことにチャレンジしてみてくださいはどうでしょうか。私も受診とウォーキング、さらに今年には新しい運動にも挑戦してみたいと思います。

平成20年度東藻琴児童クラブ会員募集



東藻琴児童クラブでは、次のとおり平成20年度の会員を募集します。

●対象児童

小学校1年生から3年生までの児童（特に必要と認められた場合は、4年生以上も対象となります。）で、保護者が次のいずれかに該当する場合があります。

- 1) 日中居宅内で日常の家事以外の労働を常態としていること
- 2) 妊娠中であるか、出産後2ヶ月以内の期間
- 3) 疾病、負傷等により入院加療中の期間

●開設場所

東藻琴生涯学習センター内「児童クラブ室」

●開設時間

○月曜日から金曜日 午後1時から5時30分まで
* 長期休業中及び振替休業日は、午前8時から午後5時30分まで

○土曜日 午前8時30分から午後0時30分まで

●休館日 日曜日、祝日、年末年始

●利用料 無料ですが、おやつ代等については、別途負担となります。

●申込締切 2月22日（金）

【お申し込み・お問い合わせ先】

☎保健福祉課社会福祉係（TEL 66-2070）

「消防通信指令装置」運用開始 。。。大空消防署

平成19年3月から、火災・救急・救助活動の迅速化及び効率化を目指し、大空消防署で導入が進められていた消防通信指令装置がこのほど完成し、1月21日から運用が開始されました。

この指令装置は、災害地点を特定する地図検索装置、災害に適した消防車両と消防隊数を指定する自動出動指令装置及び管轄署所に指令を出す署所端末装置の機器により構成され、119番通報の災害受理から出動指令までコンピューターで処理し、より迅速な出動指令による災害対応が可能となりました。

なお、従来女満別地区・東藻琴地区で受理していた、119番通報はすべて大空消防署で一括受理となりますので、「住所・氏名・目標物・電話番号等」を正確に通報されますようお願いいたします。



宝くじは
豊かさ築く
チカラ持ち。
宝くじは、広く社会に
普及されています。

女性消防隊による安全で 災害に強い地域づくりを目指して!

町では、(財)日本消防協会が行う「女性消防隊による安全で災害に強い地域づくり推進事業」の助成を受け、軽可搬消防ポンプ・女性消防隊防火衣を購入しました。

この事業は同協会が(財)自治総合センターから受入れる助成金を財源として、女性消防隊や婦人防火クラブの育成強化を図る為の助成を行い、安全で災害に強い地域づくりを推進するとともに、宝くじの普及宣伝を目的として行われているものです。

今回の軽可搬消防ポンプ・防火衣の配備により、消火訓練が充実し、安全で迅速な初期消火活動につながる事が期待されています。



ほめてあげてね!

—虫歯ゼロの子紹介—



高野小雪ちゃん
(本郷)



丹治 天晴くん
(中央)



土田結子ちゃん
(栄町しらかば)



平井 姫歌ちゃん
(北一)

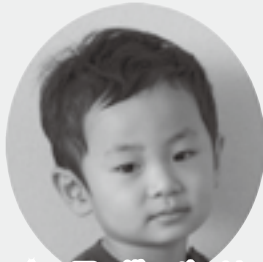

本田浩也くん
(大東)



木村妃那ちゃん
(栄町第3)

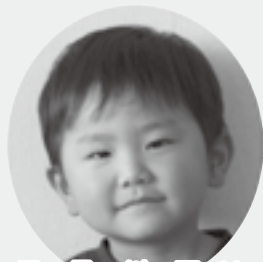

里見 州平くん
(中央区)

1月に行われた3歳児健診で、虫歯のない子がいましたので、ご紹介します。これから歯みがきを頑張りましょう。

ノルディックウォーキング講習会のお知らせ

東藻琴地区

期 日 3月1日(土)
時 間 午前9時30分~11時30分
場 所 東藻琴B&G海洋センター

女満別地区

期 日 3月1日(土)
時 間 午後1時30分~3時30分
場 所 女満別B&G海洋センター

- 講 師 有限会社 イズミック 五十公野 修さん
(インターナショナル・ノルディック・ウォーキング協会認定マスタートレーナー)
- 対 象 町内に居住されている中学生以上の方
- 申込方法 電話又はFAXでお申込ください。
※定員50名になり次第締め切ります。お早めにお申込ください。
- 参加費 無 料
- 持ち物等 動きやすい服装・運動ぐつ・タオル・水分補給のための水など

【お申し込み・お問い合わせ先】

- ☎保健福祉課健康推進係
(TEL 66-2070) FAX 66-2164
- ☎福祉課健康推進係
(内線113) FAX 74-2191



ノルディック・ウォーキングってどんな運動ですか?

フィンランドが発祥の地で、2本のストックを持って歩行するから全体を使うスポーツです。

クロスカントリースキー選手が夏のトレーニングとして活用したり、北欧では、通勤や通学など日常生活の一部として利用されています。

ノルディック・ウォーキングをやるとうどんな効果がありますか?

- ① 通常のウォーキングに比べて運動量が20%ほど上昇することから、体脂肪が減って引き締まった体になることが期待できます。
- ② ストックを持つことで、首、肩の痛みやコリを解消し、膝や腰にかかる負担を軽減します。
- ③ 雪氷路面を歩行する際の転倒防止に役立ちます。
- ④ 年齢・季節を問わず、誰でも気軽に楽しみながら健康効果をあげることが期待できます。

大空町の冬を満喫!

道の駅冬まつり

冬の太空町のお楽しみ「道の駅冬まつり」が開催されます。まつりでは、町民が楽しく交流できる雪合戦大会、地元ミュージシャンによる音楽ライブ、成年の夢耕会による豚汁のサービスのほか、女満別高校の学生による雪像や成年の夢耕会による氷像もご覧いただけます。まつり前日の夜には、完成した氷像がライトアップされますので、夜の「道の駅」にもぜひお立ち寄りください。

○期 日 2月10日(日)

○場 所 道の駅メルヘンの丘めまんべつ

○主な内容

9:30~ 雪合戦(ジュニアの部)

10:00~ 豚汁サービス(数量限定)

11:00~ 道の駅チャレンジライブ

13:30~ 雪合戦(一般の部)

【お問い合わせ先】

道の駅「メルヘンの丘めまんべつ」(TEL 75-6160)

国民年金

【お問い合わせ先】

北見社会保険事務所 TEL 0157-25-9631

④住民課町民係 (内線102)

⑤住民生活課町民生活係 (内線431)

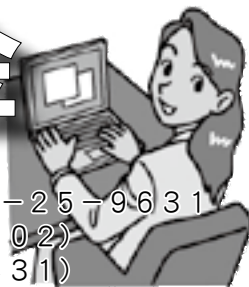

国民年金の請求手続きは
お済みですか？

昭和18年1月ま
でに生まれた方は、
65歳になりました
ので、国民年金の
請求手続きをして
ください。



「ねんきん特別便」が送られてきたら・・・!

加入記録を十分にご確認ください。
「ねんきん特別便」は、氏名・性別及び
生年月日の突き合わせの結果、記録漏れ
があると疑われる方からお送りしていま
す。結びつく可能性のある記録について
は、他の方の記録であることも考えられ
るため、送られてきた「ねんきん特別便」
には記入されてい
ません。記録内容
を十分に確認し必
要な手続きを行っ
てください。



「ねんきん特別便」と 記録統合までの流れ

ねんきん
特別便を送付

ご自身による
記録の確認

ご自身による
回答

社会保険庁に
よる調査・確認

記録の統合
(確認完了)

- 記録と結びつく可能性のある方
平成20年3月を目途に送付
- その他の方
平成20年4月から10月まで
を目途に送付

- ◎注意! 手続きしないと記録は統
合できません。
- 訂正がない場合
「確認はがき」を郵送
- 訂正がある場合
年金記録照会票に記入して手続き

2月社会保険事務相談所開設

◎日時 2月5日(火)

午前10時~午後3時

◎会場 網走市オホーツク文化交流センター
(エコーセンター)
(TEL 0152-43-3704)

◎ねんきん特別便専用ダイヤル (TEL 0570-058-555)

毎週月曜日~金曜日	午前9時~午後8時
第2土曜日及び3月9日(日)	午前9時~午後5時

※IP電話・PHSの方は『03-6700-1144』です。

「ねんきんあんしんダイヤル」 をご利用ください

「ねんきんあんしんダイヤル」は、年金記
録に係る電話相談を24時間(土・日曜日も
含む)受付けています。

TEL 0120-657830(フリーダイヤル)

源泉徴収票について

平成19年中に、老齢や退職が支給理由の年金を受
けている方に、昨年1年間に受給された年金の総額や、
年金から差し引かれた所得税額などをお知らせする『源
泉徴収票』が社会保険業務センターから送られていま
す。2つ以上の年金を受けている方や年金以外に所得
がある方は、確定申告の時に必要になりますので大切
に保管してください。



冬の事故を 防ぎましょう！

毎年、冬になると落氷雪やストーブなどによる事故が多く発生しています。

事故を防ぐために、次のことに注意しましょう。

屋根からの落雪事故に注意！！

寒さが緩むと、屋根に積もった雪や氷が落ちやすくなり、雪下ろし中の転落事故の原因となりますので、十分注意してください。

- 落氷雪事故は気温が-3度から+3度程度のときに発生しやすいという特徴があります。
- 早めに除雪するとともに、除雪の際には、歩行者や遊んでいる子どもなどに注意しましょう。
- 交通事故及び交通障害防止のため、屋根から落氷雪や敷地内の積雪を道路に出さないようにしましょう。
- 落雪、落氷が予想される場所の通行や出入りは避けましょう。また、子どもを遊ばせないようにしましょう。
- 雪下ろしをする場合は、事故防止のために周囲の安全確認、命綱、見張りを置くなどの予防対策を行いましょう。



冬場の不完全燃焼に注意！！

冬は他の季節に比べ、ガス瞬間湯沸器による給湯やガスストーブによる室内暖房の使用が増えます。

ガス燃焼機器の使用頻度増加に伴い、一酸化炭素中毒事故や火災などの発生率が高まる恐れがあります。

- 一酸化炭素中毒が発生する場合
 - ①密閉された部屋で長時間使用し、換気不十分となる場合
 - ②機器手入れの不備によって、ホコリ等がたまり給気不足になる場合



- 一酸化炭素中毒を防ぐために
 - ①移動式灯油ストーブや灯油ファンヒーターを使用する部屋では、定期的（1時間程度）に換気を行いましょう。
 - ②同じ部屋でガスコンロを長時間使用すると、酸素が不足しやすくなるので、注意しましょう。
 - ③FF式の場合は、給排気筒にホコリがたまらないようにしましょう。
 - ④また、FF式の場合は、給排気筒が雪で埋まらないよう注意しましょう。

おしらせ

information

【お問い合わせ先】

大空町役場

TEL 0152-74-2111

大空町東藻琴総合支所

TEL 0152-66-2131

ホームページ

<http://www.town.ozora.hokkaido.jp>

2月の主な行事

- 1日（金）健康づくり講座
（誰でもできる運動不足解消法）
14:00 ふれあいセンターフロックス
- 2日（土）親子演劇・伝承遊び体験
10:00 めちゃいるど館
- 6日（水）東藻琴消防団月例訓練
13:00 大空消防署東藻琴出張所周辺
- 10日（日）道の駅冬まつり
9:30 道の駅メルヘンの丘めまんべつ
女満別地区全町女性の集い
10:00 研修会館
「大地の賛歌2」豊住学校物語
19:00 教育文化会館
- 16日（土）大空町移住者模擬議会
13:00 議会議事堂
- 17日（日）第2回大空町民300歳
交歓バレーボール大会
9:30 東藻琴総合体育館・東藻琴中学校体育館
- 23日（土）第43回町内女子
バレーボール大会
13:00 東藻琴B&G海洋センター



住宅 特別税額控除

税源移譲に伴い、所得税が減額となり、控除できる住宅借入金等特別控除額が減る場合があります。

平成18年までに入居し、所得税の住宅借入金等特別控除を受けている方で、所得税から控除しきれなかった額がある場合は、翌年度の住民税(所得割)から控除できます。

住民税で控除できるのは、平成18年の所得税率で計算した所得税と平成19年の所得税率で計算した所得税との「差額」になります。

この住民税の控除を受けるためには、毎年、住宅借入金等特別税額控除申告書の提出が必要になります。今年(平成19年)は、3月17日(月)までに提出ください。

①確定申告をされる方は、所得税の確定申告書とともに提出ください。

②確定申告をされない方は、住宅借入金の年末残高の金額をメモしてきた上で、源泉徴収票と印鑑をご持参ください。

【お問い合わせ先】

税 財政課税務係

(内線122)

地域振興課税務係

(内線412)

税 確定申告

平成19年分の所得税の確定申告は3月17日(月)まで役場、総合支所又は税務署において受付しています。

期日が近づきますと会場が混み合いますので、お早めに提出してください。

会場にお越しの際には、印鑑、前年の確定申告書等の控え、計算器具、筆記具を持参ください。

◎確定申告が必要な方

◎事業を営んでいる方

◎家賃収入や地代収入がある方

◎土地や建物を買った方

※サラリーマンで次のような方も確定申告をしなければなりません。

◎給与以外の所得が20万円を超える方

◎給与を2ヶ所以上から受けている方

◎会社で年末調整を受けていない方

◎給与収入が2千万円を超える方

◎確定申告に必要なもの

◎給与や年金の源泉徴収票

◎国民健康保険税、国民年金、生命保険料、地震保険料などの領収書(控除額証明書)

◎本人名義の銀行口座番号のメモ及び通帳の印鑑



また、確定申告をする必要のないサラリーマンでも、医療費控除、住宅借入金等特別控除など、確定申告をすれば源泉徴収された所得税が還付される場合があります。

なお、この場合以外でも確定申告が必要な場合があります。不明な場合は担当までお問い合わせ下さい。

◎申告会場

◎場所

・役場1階3号会議室

・東藻琴総合支所応接室

◎期日

2月18日から3月17日まで(土、日、祝日除く)

◎時間

午前8時45分から
午後5時30分まで

【お問い合わせ先】

税 財政課税務係

(内線122)

地域振興課税務係

(内線412)

町民大学のおしらせ

食品の裏側～食の本当の豊かさとは

- 日 時 3月13日(木) 午後6時30分から
- 場 所 東藻琴農村環境改善センター大ホール
- 講 師 食品ジャーナリスト 安部 司さん
(70万部のベストセラーとなった「食品の裏側」の著者)

○内 容

みんなで食育!! 誰も教えてくれなかった食品添加物のはなし

- ・着色料と香料で作る「無果汁ジュース」
 - ・白い粉だけで作るラーメンスープ
 - ・スポイトで作る人工いくら
- ※ビックリ実演もあります。

【お申し込み・お問い合わせ先】

生涯学習課社会教育係(内線457)

女満別教育センター社会教育係(内線504)



安部 司さん

送迎バスのご案内

女満別地区の方は送迎します。

- 行き 午後5時40分発(女満別研修会館)
- 帰り 午後8時40分発

窓口だよりの

人口と世帯 (前月比)

平成19年12月末目現在

- 人口 8,510人 (-5)
- 男 4,151人 (-5)
- 女 4,359人 (-0)
- 世帯数 3,174戸 (+1)

自治会名	氏名	年齢
大成	大友 美子	62歳
巴沢	野原 友	87歳
中央区	神重 八	75歳
西倉	上野 重	87歳
平山	夕陽 台	87歳
田本	東 友	62歳
花眺	北一 区	80歳
渚ちゃん	上 東	75歳
友春さん	夕陽 台	87歳
貴文さん	北一 区	80歳
伸治さん	上 東	75歳
仲治さん	夕陽 台	87歳

●おんやみ申し上げます

自治会名 氏名 年齢

大成 大友 美子 62歳

巴沢 野原 友 87歳

中央区 神重 八 75歳

西倉 上野 重 87歳

平山 夕陽 台 87歳

田本 東 友 62歳

花眺 北一 区 80歳

渚ちゃん 上 東 75歳

友春さん 夕陽 台 87歳

貴文さん 北一 区 80歳

伸治さん 上 東 75歳

仲治さん 夕陽 台 87歳

●こんにちは赤ちゃん

●ご寄付ありがとうございます

▼社会福祉協議会へ

○本郷 藤 幸太郎さん
母の死亡 香典返しを廃して

○夕陽台 野原 傳さん
母の死亡 香典返しを廃して

○中央区 菊地 ミヨさん
夫の死亡 香典返しを廃して

○上東 神田 勇さん
妻の死亡 香典返しを廃して

○北一区 笠井 祐次さん
母の死亡 香典返しを廃して

○柴町第2 森 進さん
妻の死亡 香典返しを廃して

○北二区 川村 達也さん
母の死亡 香典返しを廃して

○山園 岸田 ミチ子さん
夫の死亡 香典返しを廃して

○弘明寺金剛講一同
福祉サービスマ振興のため

○福祉サービスマ振興のため

○福祉サービスマ振興のため

○福祉サービスマ振興のため



2月休日当番病(医)院

美幌地区

3日(日)	美幌町立国民健康保険病院(美幌)	73-4111
10日(日)	美幌耳鼻咽喉科クリニック(美幌)	73-3900
11日(月)	田端医院(美幌)	72-5222
17日(日)	玉川医院(美幌)	75-2780
24日(日)	津別病院	76-2121

内科

3日(日)	角谷こどもクリニック(網走)	61-2332
10日(日)	網走厚生病院	43-3157
11日(月)	後藤田医院(網走)	44-6811
17日(日)	中山医院(網走)	44-7227
24日(日)	網走厚生病院	43-3157

外科

こが病院(網走)	61-0101
網走厚生病院	43-3157
網走中央病院	44-8611
こが病院(網走)	61-0101
網走厚生病院	43-3157

※救急患者のための診療ですので、一般の外来診療を受ける方は、ご遠慮ください。

※女満別地区は網走地区の休日当番病院に、東藻琴地区は美幌地区の休日当番病院にそれぞれ電話するときは、忘れずに市外局番0152をダイヤルしてください。

町長室だよりの

2月の総合支所勤務日

山下町長の2月の総合支所勤務日をお知らせします。

5日(火)・12日(火)・22日(金)