



大空町

検索



<http://www.town.ozora.hokkaido.jp>

みなさんは普段どれくらい本を読むでしょうか。読書に適したこの季節、普段はあまり読まないという方も、まずは図書館でお気に入りの一冊を探してみたいはいかがでしょうか？

11月30日は固定資産税4期分、国民健康保険税5期分、後期高齢者医療保険料5期分、介護保険料3期分の納期限です。

28年度の主な事業

※2,000万円以上

保健・医療・福祉の充実	
社会福祉協議会の運営補助	2,200万円
生活支援ハウスの管理運営費	3,700万円
障がい者に対する福祉サービス等	1億9,400万円
老人福祉センターの管理運営費	2,700万円
子どもへの医療費助成	2,500万円
児童手当の支給	1億800万円
保育所の運営や保育児童対策	3,900万円
児童クラブなど放課後児童対策等	3,400万円
女満別中央病院医療環境等充実に対する補助	1億円
診療所の管理運営費	2,500万円
訪問介護などの居宅介護サービス	2億5,100万円
施設介護サービス	3億1,300万円
介護予防のためのサービス	4,000万円
特定入所者介護サービス	4,500万円

産業・商工業の振興	
広域穀類乾燥調製貯蔵施設整備事業	2億6,900万円
国営農業用施設整備事業	7,600万円
道営農業農村基盤整備事業	2億3,600万円
条件不利地の農用地に対する補助	2,100万円
農業基盤保全の地域活動への支援	1億7,900万円
豊かな森林の整備	4,300万円
企業誘致の促進	2,500万円
移住・定住対策事業	2,200万円

生活環境の整備	
ごみの収集や処理	1億5,400万円
し尿のくみ取りや処理	4,600万円
リサイクルセンター管理・資源物の処理	3,100万円
町道の維持補修	1億1,700万円
開陽中央線道路整備事業	1億4,000万円
本郷西2号線道路整備事業	2,300万円
本郷西4号線道路整備事業	4,700万円
千草101号線道路整備事業	3,100万円
橋梁の整備	7,800万円
町営住宅の建設	8,900万円
女満別運動公園整備事業	1億7,700万円
配水管布設など水道整備	9,000万円
汚水管布設などの下水道整備	7,000万円

教育環境の充実	
幼稚園の管理運営	5,700万円
小学校の管理運営	4,200万円
中学校の管理運営	3,800万円
スクールバスの運行	7,300万円
学校給食費への補助	2,700万円
東藻琴小学校の大規模改修	1億1,000万円
東藻琴小学校体育館整備事業	2,600万円
体育施設等改修・備品整備事業	6,000万円

その他	
地域振興施設整備事業	8億6,000万円
行政情報システムの維持管理	1億200万円
台風災害復旧事業	2億3,000万円

財政健全化判断比率

法律で毎年度、赤字の割合や借金の状況など全国統一的な指標として算定し、その数値を公表することが義務付けられています。

公表する数値は①実質赤字比率、②連結実質赤字比率、③実質公債費比率、④将来負担比率の4つの財政健全化判断比率(健全化4指標)と、地方公営企業の経営状況を明らかにする資金不足比率です。

27年度と比較して実質公債費比率は1.3ポイント減少し、将来負担比率は27年度同様算出されなかったことから、改善が続いていることがわかります。

指標名	説明	大空町	早期健全化段階※ (イエローカード)	財政再生段階※ (レッドカード)
① 実質赤字比率	一般会計の赤字を見る指標	赤字なし	14.89%	20%
② 連結実質赤字比率	全会計の赤字を見る指標	赤字なし	19.89%	30%
③ 実質公債費比率	その年度の標準的な収入に対し、過去に行った借金の返済(実質的な公債費)の割合を見る指標	10.6% (前年度11.9%)	25%	35%
④ 将来負担比率	「借金」の残高や職員の退職金の見込額などから、基金の残高などを控除した将来的な負担額を算出し、標準的な収入で除して指標としたもの	算出なし	350%	—
資金不足比率	公営企業会計ごとの資金の不足額の度合いを表す指標	不足なし	20%	—

※それぞれの指標が早期健全化段階(イエローカード)や財政再生段階(レッドカード)を超えると、財政の早期健全化や再生等を図る計画の策定が義務付けられ、財政運営上の制約を受けることになります。

28年度決算のお知らせ

大空町の家計簿

教えて!どれだけ、どのように使ったの?



● 一般会計及び特別会計の決算状況、主な事業、財政健全化判断比率 ●

一般会計

28年度は27年度同様、収入が支出を上回り黒字決算となりました。

歳入では、全体の半分を占める地方交付税が27年度から2億4千万円減少しましたが、町道整備や農業振興のための国道支出金が1億9千万円増加しています。

歳出では、27年度と比較して地域振興施設の整備などで総務費が7億7千万円、農業関係の施設整備や基盤保全活動への補助などで農林水産費が2億円それぞれ増加しています。

まちの収入

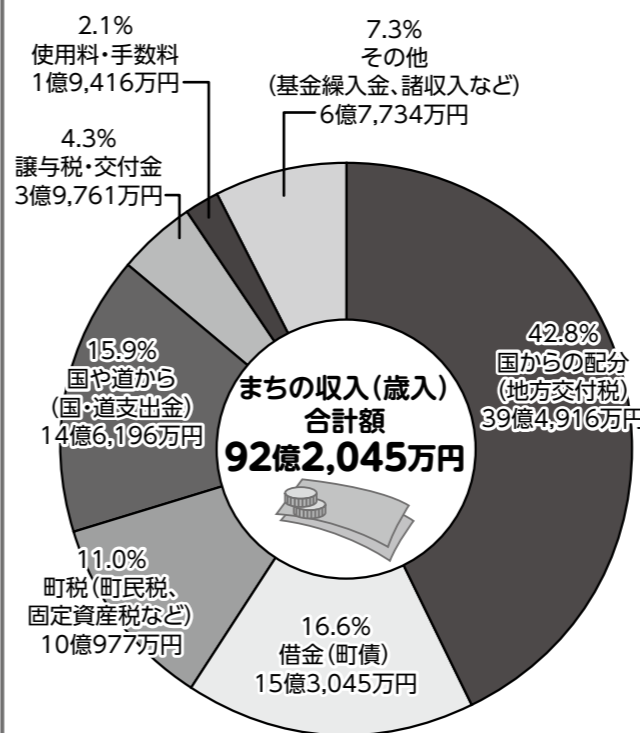

まちの支出

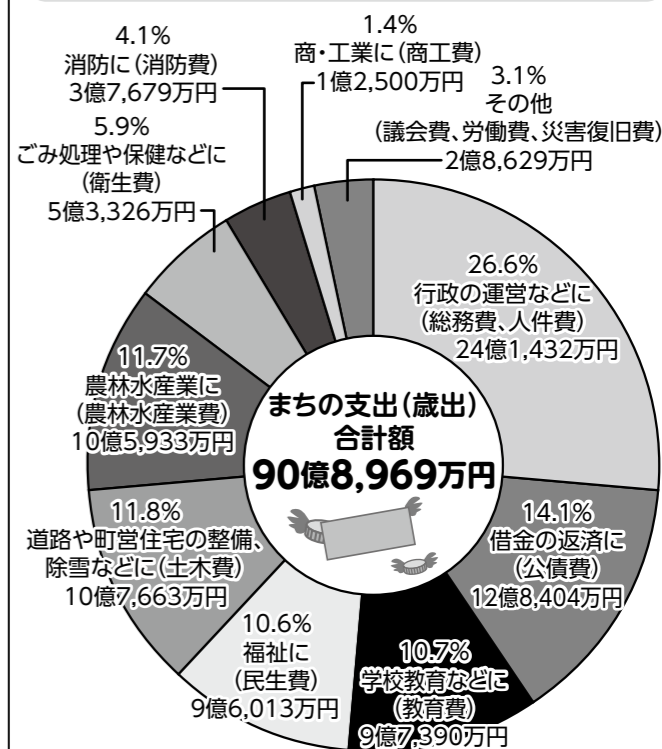

特別会計

一般会計とは別に、7つの特別会計があります。

水道事業のように法律で定められている会計(公営企業会計)のほか、保険料や特定料金収入を伴うものについても、それぞれで経理を行います。一般会計と同様、すべての特別会計で黒字決算となりました。

歳入 29億4,619万円

歳出 28億5,734万円



	歳入	歳出
国民健康保険事業特別会計	13億3,981万円	12億9,380万円
後期高齢者医療特別会計	1億277万円	1億269万円
介護保険事業勘定特別会計	7億3,929万円	7億989万円
介護サービス事業勘定特別会計	768万円	729万円
簡易水道事業特別会計	3億3,921万円	3億3,360万円
下水道事業特別会計	3億8,861万円	3億8,198万円
個別排水処理事業特別会計	2,882万円	2,809万円



ホームページ
http://www.town.ozora.hokkaido.jp

■お問合せ先
大空町役場
☎ 74-2111
東藻琴総合支所
☎ 66-2131

暮らして

地域防犯マップを更新

「地域防犯マップ」を更新しました。緊急時に子どもが駆け込める「子ども110番の家」も掲載しています。大空町ホームページでご覧いただけますので、ぜひご利用ください。

子ども110番の家は、黄色のステッカーとのぼりが目印です。

問合せ

大空町青少年育成指導員事務局
生涯学習課社会教育グループ

(内線 424・505)



地域防犯マップ
掲載ページ
QRコード

入学借入金利子の一部を
助成します

大学などの入学にかかる初年度費用の負担軽減を目的に借入金利息等の一部を助成します。

対象者

【左記すべてに該当する方】

・大学または高等専門学校等へ平成29年4月1日以降に新規入学された方の保護者

・町内にお住まいの方

・町内に本・支店を有する金融機関から入学金や引越し費用など最初に必要となる資金を借入れた方

助成額

・金融機関に支払った信用保証料の3分の1に相当する額

・平成29年1月1日から平成29年12月31日までの期間に支払った利息の3分の1に相当する額（平成30年1月1日以降に支払う利息は、平成30年度以降の手続き及び助成となります。）

手続き

11月末日までに貸付けを受けた金融機関へ認定申請書を提出していただきます。詳しくは問合せください。

問合せ

生涯学習課学校教育グループ
(内線 453)

フッ素で乳歯を守りましょう！

フッ素は、歯の表面のカルシウムと結合して歯質を強くします。お子さんの大切な歯を守るため、半年に1度のフッ素塗布をお勧めします。

【東藻琴地区】

- 日時 12月21日(木)
 - 場所 ふれあいセンターフロックス
 - 受付時間 午後1時～1時30分
 - 対象 1歳～就学前までのお子さん
 - 料金 300円
 - 持ち物 普段使用している歯ブラシ、ハンカチ、母子手帳
- ※申込みが必要です。定員(30名)になり次第締め切ります。お早めにお申込みください。
- ※厚食後、歯をみがいてきてください。
- ※次回日程：女満別 2月21日(水)

問合せ

住民福祉課福祉グループ(内線 437)



ヘルプマークを配布します

ヘルプマークとは、義肢や人工関節を使用している方、内部障がいの方など外見からわからなくても、周囲の方に配慮や援助を必要としていることを知らせるためのマークです。ご希望する方に左記窓口で配布します。数に限りがありますので、ご希望される方はお早めにお越しください。



※ヘルプマークの裏面に附属のシールを貼ることができません。シールには、周囲の方に伝えたい情報や必要とする配慮等の内容を記入することができます。

問合せ・配布窓口

●福祉課福祉グループ(内線111)
●住民福祉課福祉グループ(内線442)

フロックス休館のお知らせ

定期清掃等のため入浴施設を休館します。ご迷惑をおかけしますが、ご理解いただきますようお願いいたします。

●日程 11月22日(水) 定期清掃
11月23日(木) 休館日

●問合せ ふれあいセンターフロックス
☎ 66・2070

年末調整説明会

源泉徴収義務者(給与や賃金等を支払っている事業所)の方を対象に、平成29年度の年末調整事務や源泉徴収・支払調書・合計表などの作成要領についての説明会を開催します。

●日時 11月22日(水)

午前10時～(受付 午前9時30分～)

●場所 女満別研修会館 大会議室
※平成27年より東藻琴地区会場での開催がなくなり、女満別地区会場での開催となりました。ご注意ください。

※事前申込みは不要です。

※必ず「事務局から郵送された「年末調整のしかた」等の関係書類と筆記用具をご持参ください。」

問合せ

●住民課事務グループ(内線122)
●地域振興課総務グループ(内線414)

11月は児童虐待防止推進月間

平成16年度から、児童虐待防止法が施行された11月を「児童虐待防止推進月間」と位置付け、社会的関心の喚起を図っています。

児童虐待は、子どもの生命に危険を及ぼすだけでなく、心にも深い傷を残すこととなります。地域全体で取り組むことで、発生予防や早期発見につながります。

問合せ

児童相談所全国共通ダイヤル ☎ 189
北見児童相談所 ☎ 0157・24・3498

全国一斉労働トラブル110番

過重労働や違法な賃金、残業代の不払い、突然の解雇などに対する適切なアドバイス、情報提供を目的として司法書士による電話相談会を実施します。

※相談は無料、秘密は厳守します。

●日時 11月26日(木)

午前10時～午後5時

専用電話番号

☎ 0120・610・787

●問合せ 釧路青年司法書士協議会
☎ 0156・65・2198

付を希望される方は、期限までに申込みが必要となりますので、問合せ先までご連絡ください。

※期限を超えると補助金を交付できなくなる場合があります。特に住宅を新築する予定の方は、お忘れなく申込みください。

●申込期限 11月30日(木)

問合せ

●建設課管理グループ(内線325)
●建設課分室(内線432)

催し

大空町成人式のお知らせ

成人を迎えられるみなさん、ご成人おめでとうございました。

町では、記念すべき成人を迎えるみなさんをお祝いするために成人式を挙行します。

●日時 平成30年1月6日(土)

午後1時30分～

●場所 大空町役場議事堂文化ホール

案内

町からの成人式のご案内を保護者宛に郵送する予定です。

問合せ

生涯学習課社会教育グループ
(内線 505)

東藻琴高校 交流マルシェin女満別

生徒たち自ら丹精込めて育てあげた鉢花、肉製品、味噌、ジャムなどの加工品を女満別の方々に味わっていただく販売会です。ぜひお越しください。



都市鉱山からつくる! みんなのメダルプロジェクト

携帯電話やパソコンから抽出したリサイクル金属が東京オリンピックのメダルに生まれ変わります。

相談

「女性の権利ホットライン」強化週間

法務省の権利擁護機関では、女性に対する配偶者からの暴力(DV)や、セクシュアル・ハラスメントなどの人権問題の解決を図るため、11月13日から11月19日までの1週間を「女性の権利ホットライン」強化週間として、相談時間を延長して実施します。



ふれあいトークが始まります

12月から1月の期間において、みなさんから町への意見、ご要望を伺う機会として、町政懇談会「ふれあいトーク」を開催します。



特設なんでも相談所

12月4日から10日までを「一人権週間」と定め、「特設なんでも相談所」を開設します。

相談は無料で、事前予約や難しい手続きもありません。人権擁護委員が親身になってご相談に応じますので、一人で悩まず、お気軽にご相談ください。



町営住宅 入居者募集

●入居者選考委員会は、12月7日(休)開催予定です。
●「随時入居者募集住宅」は、募集期間を設定せず、受付しています。
●申込み方法・使用料等については、それぞれの住宅により異なりますので、問合せください。

忘れていませんか? 健康診断



料金などの詳細は、まちのおしらせ5月号特集記事、せいかつ・あんしんガイドブックに掲載しています。

- 【東藻琴地区】
日時 11月24日(金) 午前7時～午後3時
11月25日(土) 午前7時～午後3時
会場 ふれあいセンターフロックス
【女満別地区】
日時 11月26日(日) 午前7時～午後4時30分
11月27日(月) 午前7時～午後3時
会場 女満別研修会館

★すべての健診に予約が必要です。
事前には下記または健診申込みフォームよりお申込みください。
健診申込みフォームのアドレスはこちら

★そらっきーポイント対象事業です。
健診受診で100ポイント発行します。

Table with columns for building name, number of units, construction year, floor plan, floors, and bath. Includes sections for 'Newly available rental housing' and '随时入居者募集住宅'.

■問合せ・申込み 役 福祉課健康介護グループ(内線116) 支 住民福祉課福祉グループ(内線447)

■問合せ 役 住民課住民グループ(内線105) 支 住民福祉課住民グループ(内線434)

工事に伴う通行止めのお知らせ

町道本郷西四号北線の一部が4号明渠排水流末部の整備工事に伴い、通行止めとなります。工事の実施に伴い、付近住民の方、普段利用されるみなさんには、大変ご不便をおかけします。

- **通行止め期間**
11月17日(金)～2月16日(金)
- **通行止め区間**
右図の⊗-⊗の区間
- **発注者**
北海道開発局網走開発建設部
- **施工業者**
南建設株式会社
東幹線排水路瑞治22線工区現場事務所
☎0152-72-2121

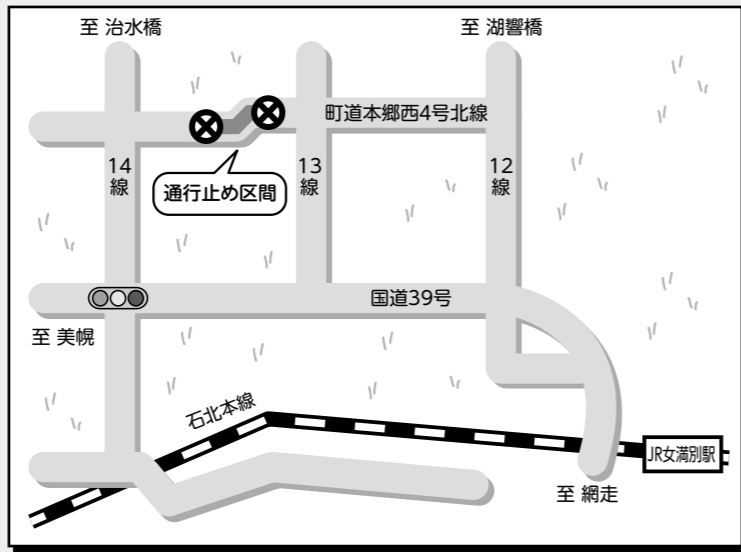

■ **問合せ** ④ 産業課農業グループ(内線305)

募 集

冬期保健講座実施地区募集!

- **健康に関する講話・グループ学習や健康相談、調理実習を行う講座です。**
- **テーマ**
「糖を味方につける ～血糖だけじゃない、からだの中の糖の役割～」
- **募集日時**
12月4日(月)・5日(火)・13日(水)
午前9時～午後1時
- ※ 公民館等会場の手配、参加取りまとめは各自治会をお願いします。
- ※ 日程や内容はご相談に応じます。
- ※ そらつきポイント対象事業 (1000ポイント)
- **費用** 調理実習材料費1人200円
- **締切** 11月24日(金)
- **問合せ**
福祉課健康介護グループ(内線119)

手打ちそば体験

- **申込期限** 11月28日(火)
- ※ 定員10名になり次第締め切ります。
- **主催** フジケンビルサービス(株)
(東藻琴農村環境改善センター指定管理者)
- **後援** 大空町教育委員会
- **協力** 東藻琴そば打ち同好会
- ※ 試食会もあります。
- **持ち物** エプロン・タオル・麺を入れる容器(約5人前の麺)
- **問合せ・申込み**
東藻琴農村環境改善センター
☎66・3547

生活支援ハウスの入居者募集

- 60歳以上の方で独立して生活することに不安がある方を対象に生活支援ハウスの入居者を募集します。
- 食事の提供を希望される方は、女満別福祉会及び東藻琴福祉会ともに1食4600円で提供します。
- なお、施設の利用料金等詳細については問合せください。
- **募集室数及び規模**
○ 女満別生活支援ハウス
2人用 2.25㎡・約25畳 1室
- **申込み期限** 11月30日(木)
- ※ 申込書は福祉課、住民福祉課にあります。
- **問合せ・申込み**
福祉課健康介護グループ(内線115)
支 住民福祉課福祉グループ(内線443)



除雪に関するお願い

- **路上駐車はやめてください**
路上に車が放置されていると、その箇所の除雪ができなくなります。そのため車両走行の妨げや、交通事故の原因になったり、緊急車両が通行できなくなります。
- **車道や歩道へ雪を出すのはやめてください**
車道や歩道へ雪を出すと、道路がでこぼこになり、交通事故や交通障害の原因となり危険です。また、近年個人所有の小型除雪機の普及により大量の雪が歩道上に積み上げられ、歩行者が車道を歩かざるを得なくなり、大変危険です。
- **歩道上に車両・物を置かないでください**
歩道は、多くの方が利用する歩行者の道路です。車両の駐車や障害物が放置されていると、除雪が不十分になるため、歩行者の事故の原因になります。
- **早朝の作業にご理解を**
通勤、通学の支障にならないように生活路線の除雪は午前9時を目途に終了させるため、早朝から作業を行います。除雪車の騒音・振動などをご迷惑をおかけすることもあります。ご理解とご協力をお願いします。
- **間口やゴミステーションの雪処理にご協力をお願いします**
除雪車で道路を除雪した後、各家庭の出入り口やゴミステーションには車道の雪が堆積されることがあります。これらの間口の雪の処理に、ご理解ご協力をお願いします。
- **積雪等による倒木伐採について**
倒木により交通を遮断しているなど、車両の通行に支障があったり危険な場合には、緊急に伐採を行うことがあります。ご理解をお願いします。

■ **問合せ** 《女満別地区》大空総合管理協同組合女満別除雪センター ☎74-5900 ④ 建設課(内線329)
《東藻琴地区》大空総合管理協同組合東藻琴除雪センター ☎66-2279 ④ 建設課分室(内線432)

ごみを放置しないで!

ごみが収集されないと...

- カラス、キツネなどの動物が荒らす
- 悪天候のとき飛散
- 虫、悪臭の発生

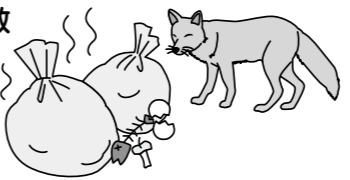

集積所に出された資源物・ごみは決められた日に回収されますが、収集後、確認してみてください。ルールが守られていないと「収集できません」の札が貼られ、未回収となっている場合があります。身のまわりには多種多様な物が回り、便利なこともあります。燃やすごみ?燃やさないごみ?資源物?迷った時には、お問合せください。

● 危険! ガスライターを棄てる時は、必ずガスを全部抜いてください ●

悪天候時のごみ・資源物の収集

暴風雪などの悪天候時には、ごみ・資源物の収集が大幅に遅れたり、中止することがあります。未回収のごみ・資源物は、次回収集日に回収します。暴風雪時のごみ出しは、ケガをしたり、飛散するなどのことが考えられますので、お控えください。

● 天候や道路状況により、ごみ処理施設も閉館します。悪天候時の直接搬入は、お控えください ●

■ **問合せ** ④ 住民課住民グループ(内線103) ④ 住民福祉課住民グループ(内線435)

平成29年度大空町主要町道の冬期間通行規制のお知らせ

3月中旬まで、通行規制によりご迷惑をおかけしますが、ご理解願います。

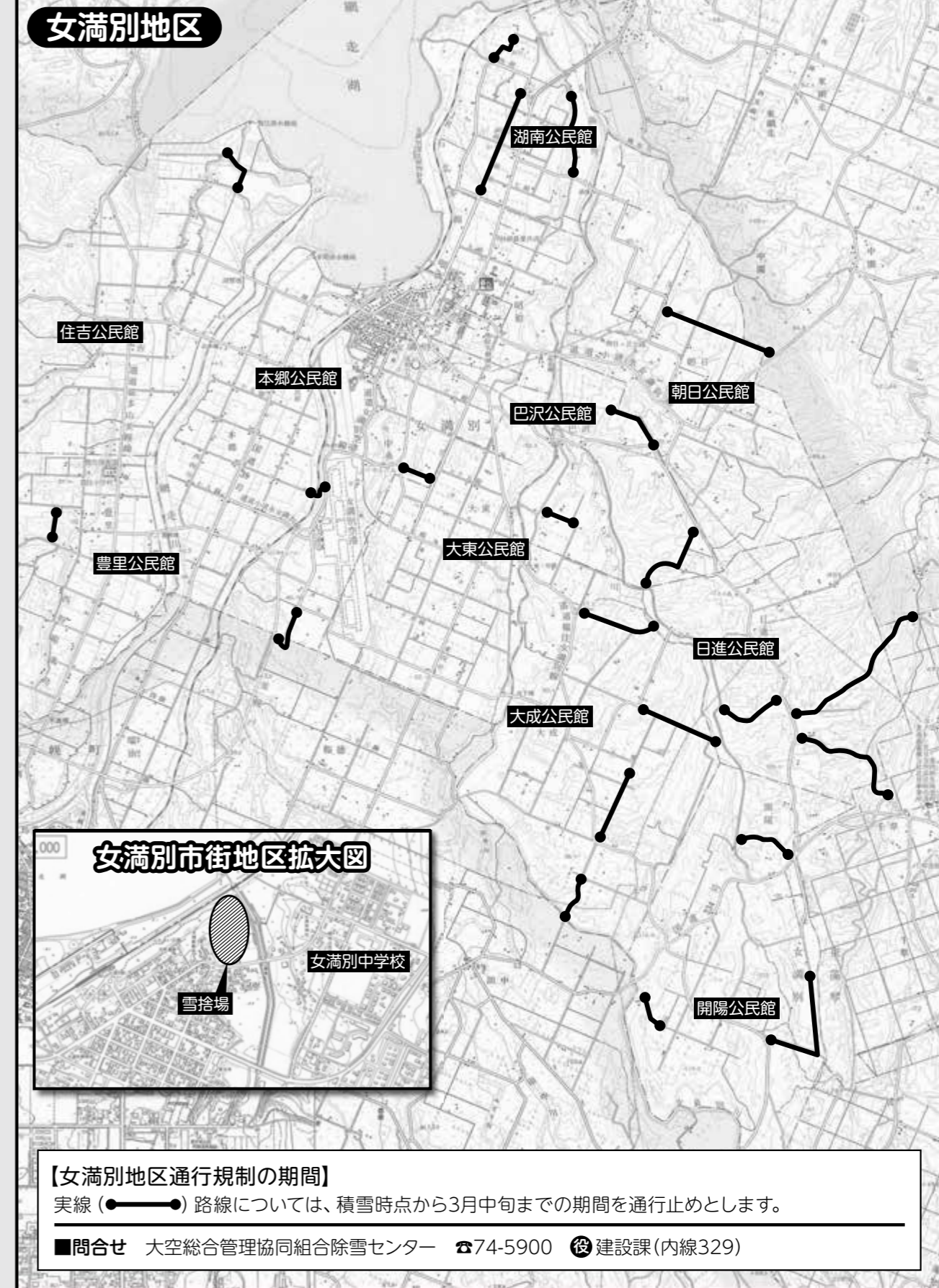
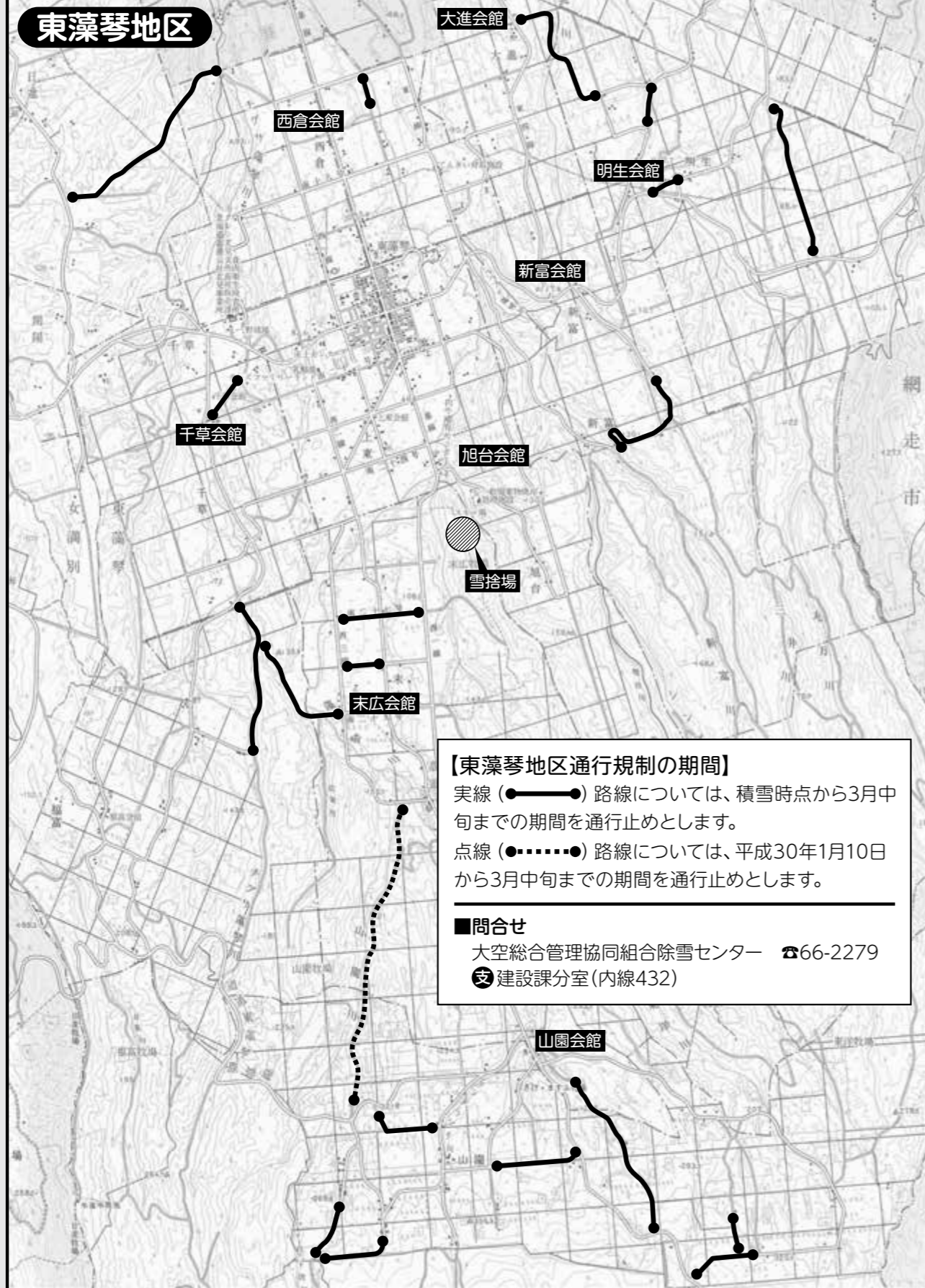

町民講演会のお知らせ

まちの未来の担い手を育成するために



入場無料
一般公開

町民講演会 教育の魅力化による地域の活性化

■全国に広がる高校の魅力化プロジェクト

島根県立隠岐島前高校の実績をベースに、全国各地の「高校魅力化プロジェクト」に参画する教育政策アドバイザー
まちから高校がなくなることの影響、そして、高校が生き残る方策を高校魅力化の請負人に話を聞いた。

■高校生による活動発表会

- ・女高タイム活動発表 女満別高校
- ・農業クラブ活動発表 東藻琴高校



講師 藤岡 慎二

プロフィール

株式会社Prima Pinguino代表取締役
北陸大学 経済経営学部 教授
1975年生まれ、慶応義塾大学政策・メディア研究科修了。2006年に教育コンサルティング会社、株式会社GGCを設立。キャリア教育事業、推薦・AO入試事業を中心に事業を拡大。株式会社ベネッセコーポレーションなど大手教育関連企業と協働。2009年から島根県海士町にて、島根県立隠岐島前高校魅力化プロジェクトに参画。全国的に知られたプロジェクトとなる。2015年、ノーベル平和賞を受賞したムハマド・ユヌス博士が認めるソーシャル・ビジネス企業に。また総務省の地域人材ネットにも選出。現在は北陸大学教授として経営学と地域連携の領域を担当。

日時 **11月27日(月)**
午後6時～8時

会場 大空町役場議事堂文化ホール

大空に人花心育むまち

- 主催 大空町・大空町教育委員会
- 問合せ 生涯学習課学校教育グループ(内線456)

大空町の新しい高等学校づくり

●新しい高校づくりの経過について

大空町の新しい高校づくりについては「大空町の高等学校教育を考える協議会」の協議を踏まえ、3月に大空町教育委員会として「7つの方針」を示し、町民説明会や出前説明会において、両校の発展的統合に町民の理解を求めたところでした。

町民説明会では、女満別地区から反対の意見はありませんでしたが、東藻琴地区から「東藻琴高校の存続」を希望する意見が多く寄せられ、7月から開催していた出前説明会では自治会長から「校舎の活用方法の検討」、「総合学科の教科科目を絞るべき」などの意見が出されました。

教育委員会ではこうした意見や指摘を踏まえ、現状における課題の整理を行っており、小中学生の保護者の意見も聴きながら各関係機関との協議を行っています。

こうした経過についても、今後、説明会を開催してお伝えする予定ですので、日程等が決まりましたらみなさんにお知らせします。

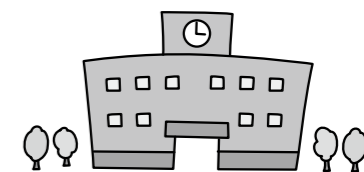

●あの「^{おき どうぜん}隠岐島前高校の奇跡の復活」の話を聞いてみませんか？

文部科学省では10年ぶりに改訂される新学習指導要領について周知を行っており、高等学校教育についても大きな見直しが見られる予定です。現在の大学センター試験も3年後の平成32年度に「大学入学共通テスト」に改められ、これまでのAO入試や推薦入試などにも小論文やプレゼンテーションなどが必須化される予定です。国は国民の大学進学者の増加を積極的にとらえ、高大接続のつながりを深めるために、高校教育と大学入学選抜、大学教育の一体的な改革を進めています。情報化社会の到来や人工知能の発展によって、子どもたちの教育のあり方も、今後大きく変わってまいります。教育委員会では、こうした背景や先進的な高校の取り組みなどをお伝えするために、左記のとおり町民講演会を開催します。

隠岐島前高校の高校魅力化プロジェクトに参画している藤岡慎二氏を講師にお招きします。全国でも注目されている内容ですので、これから高校に通うお子さんのいるご家族をはじめ、一般の町民の方もぜひお越しただければと思います。

隠岐島前高校
はここにあります！



※AO(アドミッションズオフィス)入試とは…
従来の入試と異なり、志望理由書や面接等により出願者の個性や適性に対して多面的な評価をし、可否を決める試験です。

町内女満別住吉で死亡交通事故発生 交通事故死ゼロ2,783日でストップ

10月27日(金)午前6時45分ごろ、大空町女満別住吉の一時停止の標識のない町道交差点で軽四貨物乗用車と普通RV車が出合い頭に衝突する事故が発生しました。軽四貨物乗用車に乗っていた北見市の78歳の男性が午後4時過ぎに亡くなりました。普通RV車に乗っていた町内の方にケガは有りませんでした。

事故現場は、見通しの良い舗装道路の交差点で一方向には「一時停止」の注意看板がありました。天候も晴天で道路には両方の車両のブレーキ痕もなく、衝突した軽四貨物乗用車にはエアバックの備えはなく、普通RV車は横転した状態でした。

亡くなられた方のご冥福を祈ると共に、これから冬に向かって道路状況が悪くなる季節を迎えて、悲惨な交通事故が起きないように、もう一度安全運転を心がけましょう。



育成力カカ IKUSEIKYOU

図書館からのお知らせ

移動図書館車「メルヘン号」巡回場所募集中!!

移動図書館車「メルヘン号」は小中学校のほか、図書館に足を運びにくい方々のために町内を巡回しています。巡回は毎月水曜日から金曜日の間です。絵本、児童書、小説、実用書等、約2,200冊の図書を積んでいて、リクエストの受け付けもしています。

「わが家の近くに来てほしい」など巡回をご希望される方は季節限定も可能ですので、ぜひ図書館にご連絡ください。

※コースの詳細は「大空町図書館だより」(図書館ホームページに掲載、館内配布)でご覧になれます。



レッツトライ! おおぞら★うちどく〜家族で読書をしよう〜

大空町図書館では町内の小学生と家族を対象に「家読(うちどく)」を推進しています。「家読(うちどく)」とは家庭での読書を通じて家族のコミュニケーションを図ろうという取り組みです。

今年の夏に引き続き、冬休み前後の約2ヶ月間にチャレンジ期間を設けて実施する予定です。

「きろくノート」に4冊分の感想を書き、図書館に提出した方全員に記念品をさしあげます。

※詳細は図書館に問合せください。



■問合せ 東藻琴図書館 ☎66-2010 FAX 66-2333
女満別図書館 ☎74-4650 FAX 74-4820

芸術文化・各種施設情報を発信!
大空町育成協 検索

東藻琴幼稚園・女満別幼稚園 幼稚園見学会

大空町立幼稚園では、平成30年度に入園する幼児や保護者の方を対象に「見学会」を実施します。新入園児や保護者の不安等を解消し、幼稚園がどんなところか理解していただくためのものです。多数のお越しをお待ちしています。

東藻琴幼稚園 ●日時 12月5日(火) 午前9時～11時30分まで

女満別幼稚園 ●日時 12月13日(水)、14日(木) 午前9時～11時30分まで

●当日は入園願書を配布します。
※スリッパ等上履きとお子さんの上靴を持参してください。

東藻琴幼稚園・女満別幼稚園 園児募集

女満別幼稚園・東藻琴幼稚園では、平成30年度から新たに入園を希望される園児を募集します。忘れずに応募してください。

見学会の際、入園願書を配布します。当日来園できない方は、各幼稚園にお問合せください。

- 対象**
- 平成26年4月2日～平成27年4月1日生 【3歳児】
 - 平成25年4月2日～平成26年4月1日生 【4歳児】
 - 平成24年4月2日～平成25年4月1日生 【5歳児】

- 保育時間**
- 通常保育 東藻琴幼稚園 午前8時～午後1時
女満別幼稚園 午前8時10分～午後1時
 - 預かり保育 両園(月曜日～金曜日) 保育終了～午後6時
(土曜日) 午前8時～正午

入園料 1人 4,000円

- 保育料**
- 通常保育 月額5,000円を上限とし、世帯の住民税課税状況等により決定
 - 預かり保育 保育終了～午後4時 月額1,570円
保育終了～午後6時 月額4,200円
上記を基準とし、世帯の住民税課税状況等により決定

※そのほか、多子世帯について軽減措置があります。

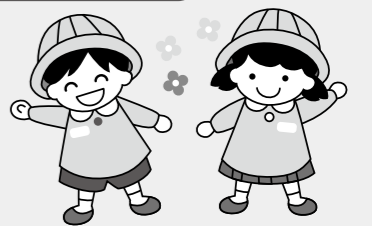

入園願書の受付

- 東藻琴幼稚園 平成30年1月23日(火) 受付時間:午前9時30分～11時
- 女満別幼稚園 平成30年1月23日(火)、24日(水) 受付時間:午前9時30分～11時

※このほか、「保育の必要性の認定」を受けることが必要となります。詳しくは教育委員会へ問合せください。

■問合せ・申込み 女満別幼稚園 ☎74-2671 東藻琴幼稚園 ☎66-2184
生涯学習課学校教育グループ(内線454)

女高通信

HOKKAIDO MEMANBETSU HIGH SCHOOL

女高タイム発表会 開催

10月27日(金)

本校の総合的な学習の時間、通称「女高タイム(MT)」の発表会を行いました。



これは今年度開講した女高村・商品開発・女満別ふしぎ発見・作品制作の4講座で、どんなことをしたか振り返り、実践発表をするという機会です。それぞれの講座ごとに、施設に出かけて体験・見学をさせていただいたり、外部講師をお招きしてお話を伺ったりするなど、目的に合わせた活動について発表しました。

農作物を実際に育てて収穫、女満別の特産品を使った新しい商品の開発、しじみや女満別空港の紹介、自分たちで作ったパペットやクラフトアートを使ったボランティア活動など、それぞれの講座の特色がよくわかる発表でした。

振興協議会の岸会長からは「学校の外に飛び出して、先生と生徒、地域の方々との交流がよくできていたとわかる発表会でした」というご講評をいただきました。

公開授業週間

本校では開かれた学校を目指すとともに、教員の授業改善を図る目的で、11月13日(月)~17日(金)(午前8時45分~午後3時10分)の授業をすべて公開します。時間の都合がつく範囲で、ぜひご参観頂ければ幸いです。なお、お越しの際は職員玄関からお入りください。



北海道女満別高等学校

北海道網走郡大空町女満別昭和104番地の1 TEL:0152-74-2634 FAX:0152-74-2631

女満別高校

検索

<http://www.memanbetsu.hokkaido-c.ed.jp/>



東藻琴高校だより

KOSHIN

耕心

花を育て、心を育てる

中学生向けオープンスクール②

10月12日(木)



今年度2回目のオープンスクールを実施しました。学校概要の説明や授業参観の後、施設の見学や実習体験などを行いました。参加した中学生は、実習体験でパウンドケーキ製造とトマト苗の鉢あげ体験の2コースにわかれ、本校生徒と一緒に、製造や鉢あげなどを体験し、製造やトマト苗などの基礎を学習しました。実習体験終了後、中学生と引率の方々、ソーセージやパウンドケーキなどの試食を行い、実習体験の成果を味わっていました。短い時間でしたが、この取組を通し、本校の教育活動について、生徒だけではなく、引率の保護者や先生にも理解していただけたと思います。

いじめを考える集会

10月16日(月)



本校にて「いじめを考える集会」を全校生徒で行いました。いじめは、どの学校、どの生徒にも起こりうるという認識を持ち、そして、いじめは絶対許されない行為であることを認識し、いじめの根絶を目指すことを目的に行いました。はじめに、全体でいじめの定義を確認し、次に各学年の代表が、いじめについての考えを述べました。その後、個別に感想文をまとめ、いじめについて振り返っていました。

北海道東藻琴高等学校

北海道網走郡大空町東藻琴79番地 TEL:0152-66-2061 FAX:0152-63-5008

東藻琴高校

検索

<https://higashimokotohs.wordpress.com/>



大空パトロール

11月号

女満別駐在所 東藻琴駐在所



網走市内でオレオレ詐欺被害発生!

10月2日に数百万円の被害が発生、60代女性が被害にあいました。

息子を騙る者から電話があり「小切手が入ったカバンを盗まれ現金が必要。職場の関係者が現金を取りに行く」と言われました。

犯人は、息子の氏名や生年月日を事前に調べ、被害者を信用させました。その後、職場関係者を名乗る男が現金を受け取りに来て、その男に現金を手渡ししてしまいました。

息子や孫を騙る者からの電話で現金を要求された際には、すぐに信用せず家族に相談し、警察に通報してください。



あわや重大事故!!

9月20日、激しい雷雨の薄暗い夕方、空港通りを横断中の高齢者運転の自転車と直進乗用車の衝突事故が発生しました。幸いケガは軽傷でした。

★自転車は、必ず一時停止して左右確認。

★ドライバーは左右に目配りし、早めのブレーキ。

冬の交通安全運動の実施

実施期間

11月11日(土)~11月20日(月)までの10日間

運動の重点

★高齢者の交通事故防止

信号機や横断歩道等の利用と左右確認!

★凍結路面等のスリップによる事故の防止

早めのタイヤ交換・路面状況の確認・車間距離の保持!

★飲酒運転の根絶

飲酒運転は重大な犯罪です! 二日酔いも「飲酒運転」です!

社協だより

ふれあいネットワーク 2017.11/141号

「歳末たすけあい募金運動」がはじまります

12月1日より全国一斉に「歳末たすけあい募金運動」がはじまります。

この運動はボランティア、民生委員・児童委員、福祉施設、そのほか地域のみなさんのご協力のもと、新たな年を迎えるこの

時期に、支援を必要とする人たちのために、さまざまな

福祉活動を展開するものです。今年もみなさんのご理解ご協力をお願いします。



今後の行事予定

くらしの法律相談

●日 時 11月16日(木) 午前10時~
●場 所 女満別老人福祉センター

若返り演芸会

●日 時 12月1日(金) 午前9時30分~
●場 所 東藻琴農村環境改善センター

ときめきサロン

●日 時 11月30日(木) 午前10時~
●場 所 女満別老人福祉センター

ときめきサロン

●日 時 12月14日(木) 午前10時~
●場 所 女満別研修会館

サロndeひがしもこと

●日 時 11月29日(水) 午前10時~
●場 所 ふれあいセンターフロックス

■問合せ 社会福祉法人 大空町社会福祉協議会 ☎ 75-6021 FAX 75-6022(女満別)

★ ★ ★ ★ ★
 子どもたちの憩いの広場 **めちやいるど館** だより ★ ★ ★ ★ ★

ななかまどやいちょうの葉が秋風で落ち、寒さを感じる季節となりましたが、めちやいるど館の子どもたちは元気いっぱい。外では、友達と一緒に野球、大型遊具でのごっこ遊びで走り回り、館内では、コマ回し、ボール遊びや鬼ごっこ、ブロック遊びなどを楽しんでいます。

12月には、毎年恒例の「百人一首」を練習します。小学生の参加をお待ちしています。

子育て支援「あそびのひろば」

対象 0歳～3歳児のお子さんと保護者

開設時間 毎週月曜日～金曜日 午前9時30分～正午

お子さん同士の交流だけではなく保護者同士の交流の場にもなっています。

12月の行事予定

12月1日(金)～15日(金)・・・クリスマス制作

12月22日(金)・・・クリスマス会

サンタさんがやって来るかも♪



絵本の読み聞かせと体操は、毎日行っています。

保護者の方なら、どなたでもお子さんと来館できますので、初めて来館する方も気軽にお越しください。

※都合により日程等予定を変更する場合があります。行事予定は館内に提示しています。

※子育て支援あそびのひろばは、午前中で終了ですが、午後からもお子さんと一緒に来館できます。体操・読み聞かせ・制作等は行っていませんが、自由に遊べます。小学生がいるので遊びに來れないと思っていたとの声が何件かありましたので、改めてお知らせしました。

行事予定

12月は「百人一首月間」です。

12月8日(金)・22日(金)
 ビデオランド・・・午後3時～

12月4日(月)～
 クリスマス制作・・・午後3時～

12月27日(水)・28日(木)
 清掃活動・・・午後1時～

※小学校の下校時間により、開始時間を変更する場合があります。
 ※12月29日(金)館内ワックスがけのため休館します。
 ※12月31日(日)～翌年1月5日(金)は年末年始休業です。

■問合せ 児童センター「めちやいるど館」 ☎74-5151

東藻琴子育て支援事業 **わんぱくクラブ** WANPAKU CLUB からのお知らせ

日ごとに寒さが増し、冬の到来を感じます。今年も残り1か月余りとなりました。年末が近くなり忙しい時期になりますが、少しでもお母さん方の息抜きになればと思いますのでお子さんと一緒に遊びにいらしてください。

わんぱくクラブは、小さいお子さんたちや保護者の方の交流の場として開設しています。

●日時 毎週月曜日～金曜日(祝日休館) 午前10時～正午 ●場所 東藻琴生涯学習センター内わんぱくクラブ室

●対象 0歳～3歳までの未就園児のお子さんと保護者

※自由遊びの他、毎日手遊びや絵本の読み聞かせ・体操を行っています。月1回程度、バスに乗ってめちやいるど館へ行き、広々とした場所で遊ぶこともあります。

12月の行事予定

◆12月4日(月)～6日(水) クリスマス制作

◆12月12日(火) めちやいるど館

生涯学習センター前からバスで移動

午前9時30分出発→正午帰着予定



■問合せ 東藻琴生涯学習センター内わんぱくクラブ室 ☎66-3453