

大空町

検索



<http://www.town.ozora.hokkaido.jp>

今年で50回目の記念開催となった東藻琴地区の盆踊りでは、各チーム仮装にも気合いが入り、昨年大ヒットとなったあの映画の主人公も、いつも以上に会場を盛り上げてくれました。

9月30日(月)は固定資産税3期分、国民健康保険税3期分、後期高齢者医療保険料3期分、介護保険料2期分の納期限です。

子どもたちの 生命と安全を 守るために！

日本各地では、少年（※20歳未満の者の意）が暴行などの被害に遭う事件が発生しており、昨年5月に発生した「新潟小2女児殺害事件」や「札幌市南区真駒内小学校高学年男児殴打事件」などは、大きな事件として記憶に残っている方も多いかと思えます。起こってはならないことではありますが、大空町においても「いつどこで・だれが」犯罪の被害に遭うかもしれません。大事な子どもたちの生命と安全を守るために地域の状況に目を向けてみましょう。



「ながら見守り」活動にご協力を！

ウォーキング、犬の散歩、買い物等の日常活動を行う際に、防犯の視点を持って子どもの見守りを行うことです。

北見方面網走警察署からのお願い

「ながら見守り」活動等において不審者を発見した際は、不用意に声をかけることなく110番通報するようお願いいたします。

オホーツク教育局配信不審者情報における大空町の状況は、平成26年度5件（声掛け3件、盗撮1件、下半身露出1件）、平成30年度1件（声掛け）、今年4月に1件（声掛け）の発生がありました。重大事件が発生する前兆として不審者による声掛け事案などが、多数発生していると言われています。不審な人を見かけたり、怪しいと感じた場合に「違つていたらどうしよう」と悩むかもしれませんが、犯罪の未然防止のために迷わず警察に情報提供しましょう。

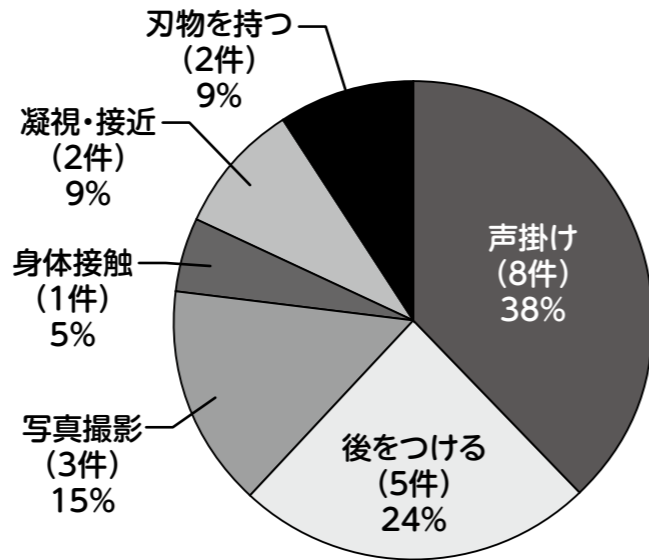
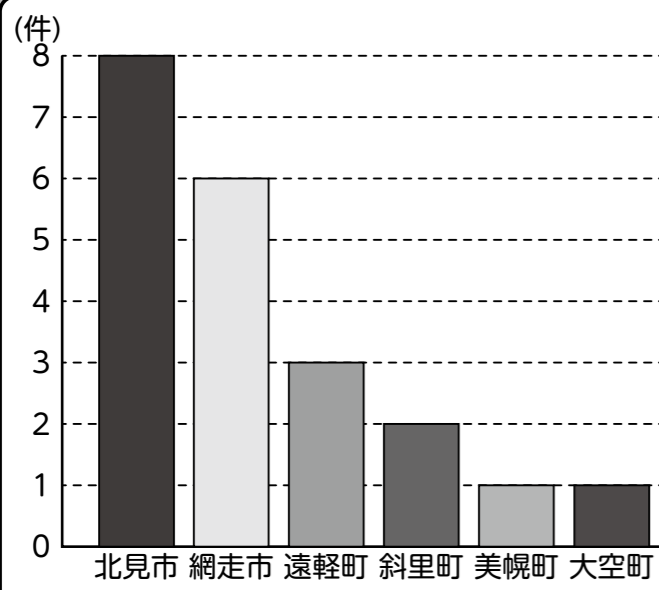

大空町不審者情報メール

教育委員会では不審者情報メールを随時配信しています。登録はfushinsya@town.ozora.hokkaido.jpに、氏名・地区名と保護者の方は「〇小〇年生保護者」などを送信してください。
※個人情報保護：ご登録いただいたメールアドレス、氏名その他の情報については不審者情報配信以外には利用しません。

メールはこちらからどうぞ▼



今年の4月から7月までに発生した不審者情報(21件)

傾向として、月曜日の発生は少なく、時間は下校時間である午後2時～午後5時頃に多い。

発生日時	発生場所	不審者	被害状況
4月12日(金) 午後4時30分	大空町女満別西6条4丁目	年齢不詳の男性1名	声掛け
4月19日(金) 午前8時	北見市高砂町付近	20～30歳代の女性1名	写真撮影
4月23日(火) 午後5時30分	北見市朝日町	20～30歳代の女性1名	写真撮影
4月25日(木) 午前7時35分	北見市北4条東7丁目	年齢不詳の男性1名	写真撮影
5月20日(月) 午後3時40分	北見市緑町1丁目付近	年齢不詳の男性1名	声掛け
5月21日(火) 午前7時30分	網走市潮見185番地	30歳代の女性1名	声掛け
5月27日(月) 午後8時15分	美幌町大通南2丁目付近	50～60歳代の男性1名	声掛け
5月28日(火) 午後7時	斜里町朝日	年齢不詳の男性1名	後をつける
5月30日(木) 午前8時	遠軽町南3丁目木楽館付近	年齢不詳の男性1名	後をつける
6月4日(火) 午後2時45分	網走市潮見3丁目付近	年齢不詳の男性1名	後をつける
6月6日(休) 午後4時30分	網走市潮見9丁目付近	40～50歳代の男性1名	身体接触
6月7日(金) 午前7時50分	遠軽町南3丁目木楽館付近	40～50歳代の男性1名	後をつける
6月7日(金) 午後5時10分	斜里町本町37番地付近	30～40歳代の男性2名	後をつける
6月12日(水) 午前7時30分	北見市美園付近	50～60歳代の男性1名	声掛け
6月12日(水) 午後2時30分	遠軽町西町2丁目付近	年齢不詳の男性1名	接近
6月19日(水) 午後1時45分	網走市南9条東5丁目付近	30～40歳代の男性1名	刃物を持ち歩く
6月20日(木) 午後3時30分	網走市潮見187番地付近	年齢不詳の男性1名	声掛け
6月20日(木) 午後5時	網走市南4条東1丁目付近	30～40歳代の男性1名	刃物を持ち歩く
6月27日(木) 午後3時	北見市高栄西町付近の道路	高齢男性1名	声掛け
7月11日(木) 午後6時15分	北見市美山町南3～5丁目付近	40歳代の男性1名	凝視・接近
7月12日(金) 午後5時	北見市中央三輪1丁目付近	40～50歳代の男性1名	声掛け

※大空町教育委員会受理分 ※オホーツク教育局配信不審者情報からの7月31日現在の情報

年度	合計	北見市	網走市	大空町	遠軽町	美幌町	津別町	斜里町	清里町	小清水町
平成26年度	40	20	5	5	7	2	1	0	0	0
平成27年度	42	30	5	0	1	1	0	2	2	1
平成28年度	27	16	5	0	2	3	0	0	0	1
平成29年度	54	17	17	0	16	2	0	1	1	0
平成30年度	49	21	19	1	3	2	0	2	1	0



図3 平成26～30年度オホーツク教育局不審者情報配信件数

■問合せ 教育委員会生涯学習課社会教育グループ 東藻琴:0152-66-2805(内線424)
女満別:0152-74-2111(内線505)

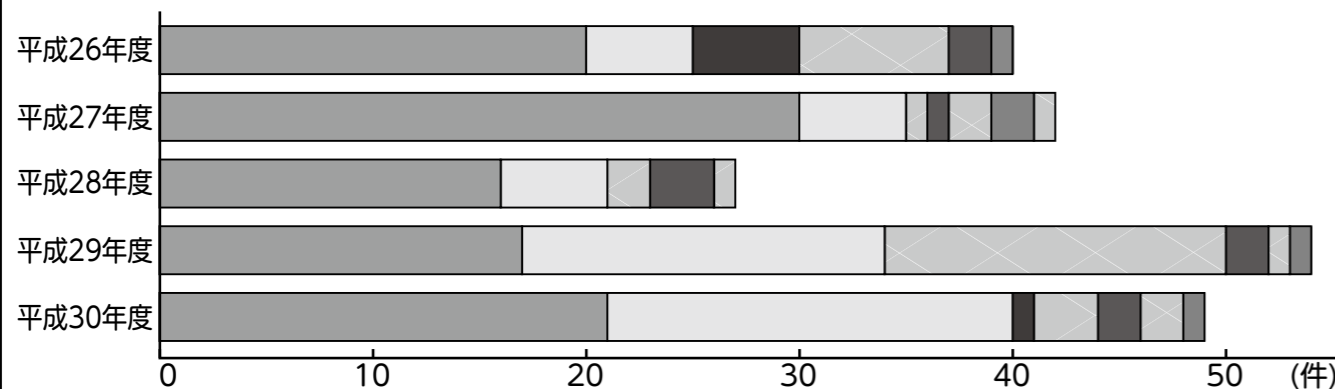

ホームページ http://www.town.ozora.hokkaido.jp

お問合せ先 大空町役場 74-2111 東藻琴総合支所 66-2131

暮らし

10月1日から消費税率が10%になります

安定した財源を確保し、すべての世代を対象とした社会保障を充実させるため、消費税率が10%になります。
なお、税率引上げに伴う家計への負担を減らすため、飲食料品など一部の商品は、税率8%に据え置かれます。詳しくは「政府広報 消費税」で検索してください。

問合せ 網走税務署 43・2687



住民健康セミナー開催！「足の血管の病気」

血管の病気についてわかりやすくお話ししていただくセミナーです。ぜひご参加ください。

日時 9月28日(出)

午後3時～午後4時 (受付 午後2時30分)

会場 女満別研修会館

定員 90名(申込不要)

プログラム

- ①下肢静脈瘤レーザー治療と女満別中央病院の成績など
②その他の足の病気について(リンパ浮腫・深部静脈血栓症・骨盤うっ滞症候群など)

無料相談

10名限定で足の病気無料相談を実施します。ご希望の方は、問合せ先へ申込みください。

講師 女満別中央病院 副院長 大澤 宏先生

問合せ

女満別中央病院 74・2181



フッ素で乳歯を守りましょう！

お子さんの大切な歯を守るため、半年に1度のフッ素塗布をお勧めします。

〔女満別地区〕

日時 10月23日(水)

場所 女満別老人福祉センター

受付時間 午後1時～1時30分

対象 1歳～就学前までのお子さん

料金 300円

持ち物 普段使用している歯ブラシ、ハンカチ、母子手帳

申込み開始 9月13日(金)

※申込みが必要です。定員(30名)になり次第締め切ります。お早めにお申込みください。

※厚食後、歯をみがいてきてください。

問合せ・申込み

福祉課健康介護グループ(内線113)

女満別図書館にFree WiFi(無料公衆無線LAN)が整備されました！

インターネット端末と接続できる機器をお持ちの方は、自由に使えます。図書館には自由に使えるパソコン等はありません。ご了承ください。

問合せ 女満別図書館 74・4650

新しい高校づくり「大空町児童・生徒サミット」開催します

町教育委員会では、令和3年度開校となる新しい高校の検討事項である「制服」を題材に、町内の小・中・高校生の中から集まっていたいただき、これからの時代にはどのような制服が求められるのかを、ゼミ活動を通じて学び会をつくりまします。

9月に開設を予定する公設塾のスタッフが支援しながら、身近な地域の課題を児童・生徒自身が考え、納得解を導く過程を体験してもらいます。制服の歴史を学んだり、公設塾の取組を知っていただく絶好の機会となります。

当日は、同会場において東高マルシェが開催されていますので、みなさんお気軽に見学しにお立ち寄りください！

日時 9月28日(出) 午前9時～

場所 道の駅ノンキーランドひがし

もこと 多目的ホール

問合せ

高校・認定こども園推進室(内線459)

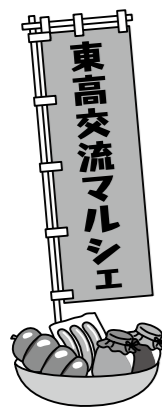

通行規制のお知らせ

第64回網走南ヶ丘高校強歩遠足実施のため、次のとおり一時通行止めとなります。みなさんのご協力をお願いします。

期日 10月5日(土)

※雨天順延の場合 10月6日(日)

時間 午前9時50分～午後0時30分

区間 道道248号嘉多山・美幌線

丸山公園交差点(網走市嘉多山)

大空町住吉12線

※大空町側から丸山公園方面は走行可能です。

迂回路 国道238号線～国道39号線

問合せ 網走南ヶ丘高校 0152・43・2353

運転免許証自主返納の手数料を全額助成します

大空町交通安全防犯推進委員会では、運転免許証を自主返納した場合、公的な身分証明書としての利用ができなくなることから、代わりに身分証明書として利用できる「運転経歴証明書」の取得者を対象に、支払った交付手数料1,000円を「全額助成」し、自主返納者に対する支援を実施しています。

免許返納後の移動手段の支援 網走観光交通(株)では、免許返納者に対し、網走・東藻琴線の乗車料無料の支援

を10月から行います。ご希望の方は網走観光交通(株)へ直接お問合せください。

運転経歴証明書とは

申請による運転免許の取り消し(免許証の返納)を受けた日前5年間の自動車等の運転に関する経歴について証明するものです。身分証明書として使用することができます。

乗合バス網走・東藻琴線の問合せ

網走観光交通(株) 66・2511

手数料助成の問合せ

後住民課住民グループ(内線104)

支住民福祉課住民グループ(内線434)

催し

ボディメイクストレッチ教室

日時 9月11日(水)～10月16日(水) 毎週水曜日

午後7時30分～8時30分 計6回

場所 東藻琴B&G海洋センター

2階 トレーニングルーム

対象 町内にお住まいの方

※そらつきポイントカード対象事業です。(1回100ポイント)

講師 泉 れい先生

フィットネスクラブ キタミ所屬

問合せ・申込み

東藻琴B&G海洋センター

66・2741

令和元年10月1日より 年金生活者支援給付金制度がはじまります

年金生活者支援給付金は、公的年金等の収入や所得額が一定基準以下の年金受給者の生活を支援するために、年金に上乗せして支給されるものです。

受け取りには請求書の提出が必要です。ご案内や事務手続きは、日本年金機構(年金事務所)が実施します。

- 対象となる方
● 老齢基礎年金を受給している方
● 障害基礎年金・遺族基礎年金を受給している方
請求手続き
① 平成31年4月1日以前から年金を受給している方
② 平成31年4月2日以降に年金を受給しはじめた方

日本年金機構や厚生労働省を装った不審な電話や案内にご注意ください。日本年金機構や厚生労働省から口座番号をお聞きしたり、手数料などの金銭を求めることはありません。

年金生活者支援給付金のご請求でお困りになったときには、お電話ください 給付金専用ダイヤル 0570-05-4092(ナビダイヤル)

大空町地域資料の 寄贈のお願い

大空町図書館では、大空町に関する資料や大空町にゆかりの人物の著書を「郷土資料」として収集、保存し活用しています。ご寄贈いただける資料がありましたら、ぜひご協力いただきませうようお願いいたします。

● 収集している資料

① 地域の歴史、地理、風習、伝統文化等について書かれたもの

② 地域の人物、団体等について書かれたもの

大空町地域資料の 寄贈のお願い

● 申込期限 9月30日(月)

※申込書は福祉課、住民福祉課にあります。

● 問合せ・申込み

福祉課健康介護グループ (内線115)

支 住民福祉課福祉グループ (内線443)

○東藻琴生活支援ハウス

1人用(34.02㎡約20畳) 1室

2人用(39.69㎡約23畳) 2室

生活支援ハウスの入居者募集

60歳以上の方で独立して生活することに不安があり、支援を必要とされる方を対象に、生活支援ハウスの入居者を募集します。なお、施設の利用料金等詳細については問合せください。

「募集至数及び規模」

● 問合せ

青少年育成協会 (教育文化会館内)

☎74・2367

【美幌】 美幌町民会館

【網走】 エコーセンター2000

【北見】 北見芸術文化ホール

※車いす席には限りがございますのでご了承ください。

※会館前駐車場はスペースが限られております。周辺の公共駐車場をご利用ください。

第7回オホーツク演劇祭 in おおぞら 「高校演劇祭」

オホーツク管内の高校生たちによる演劇をお楽しみいただけます。高校生らしい演出が光る舞台は見応え十分です！

● 日時 10月13日(日)

午前10時開演 (午前9時30分開場)

● 場所 教育文化会館

● 料金 一般 500円

中高生 300円

※価格は税込です。

※小学生以下無料です。

※座席は全席自由です。

● チケット販売場所

【町内】 大空町教育文化会館

女満別図書館

東藻琴図書館

道新岩原販売所

募 集

統計調査員募集

町では5年に1度行われる農林業センサスの調査員を募集しています。調査にご協力いただける方は、町の担当までご連絡ください。ぜひ、みなさんのお力を統計調査にお貸しください。

● 調査活動時期

令和元年12月～令和2年2月

(この期間内で調査員の方のご都合に合わせた活動です。)

● 調査内容

町から配布される調査対象を基に、担当調査区内の調査対象者を訪問して、調査の説明、書類の配布を行っていただきます。

● 報酬 1万円～4万円程度

(調査地域や世帯数によって変動します。)

● 応募要件

① 町内在住の20歳以上の方

② 税務・警察及び選挙に直接関係のない方

③ 調査期間中、責任を持って調査を遂行できる方 (守秘義務を含む)

● 問合せ・申込み

総務課企画グループ (内線205)

支 地域振興課総務グループ (内線417)

相 談

一日行政相談特設会場の開設

行政相談員が一日行政相談特設会場を開設します。公正・中立の立場から、行政サービスに関する苦情や手続の相談を無料で受け付けていますので、ご利用ください。

● 日時 10月4日(金)

午後1時～3時

● 場所 役場1階1号会議室

● 相談委員 笹 融心氏

● 問合せ

総務課企画グループ (内線205)

まちななか留学参加者募集

外国人の先生方がたくさん来て、一緒に英語のゲームや、クイズ大会をしたりします。生の英語に触れることのできるチャンスです！最後には修了証がもらえます！ぜひ参加してください。

- 日 時 10月12日(土) 午後2時～5時30分
- 場 所 女満別研修会館
- 対 象 小学5・6年生～中学3年生
- 定 員 20名
- 主な内容 英語のゲーム、英語クイズの作成、クイズ大会、Chat cafe
- 持 ち 物 上靴、飲み物、動きやすい服装、筆記用具
- 参 加 費 無料
- 募集期間 9月11日(水)～10月4日(金)



女満別～東藻琴間の送迎があります！

■ 問合せ・申込み 教育委員会生涯学習課学校教育グループ (内線433、508) 担当：河原、榎戸

☎66-2805 ✉noriko.enokido@town.ozora.lg.jp

ごみの分別・出し方のルールを守りましょう！ 間違えやすい分別・出し方

紙の分別・出し方の間違い



ごみ出し方の間違い



■ 問合せ 役 住民課住民グループ (内線103) 支 住民福祉課住民グループ (内線435)

町営住宅 入居者募集

- 入居者選考委員会は、10月3日(木)開催予定です。
 - 「随時入居者募集住宅」は、募集期間を設定せず、受付しています。
 - 申込み方法・使用料等については、それぞれの住宅により異なりますので、問合せください。
- ※給湯設備は入居者で設置していただいています。(単身者住宅を除く)

選考対象募集住宅 募集締切 9月25日(水)まで

団地名	所在地	募集戸数	建築年度	間取り	階数	浴槽※
一般町営住宅						
はなぞの団地	女満別	2戸	H16、H17	1LDK、3LDK	1F、2F	有
しらかば団地	女満別	5戸	H3、H4	2LDK、3LDK	1F、2F	有
東陽団地	女満別	1戸	H7	3LDK	2F	有
あけぼの団地	女満別	1戸	H8	3LDK	3F	有
南ひばり団地	東藻琴	2戸	S61、H2	2LDK、3LDK	1F	有
特定公共賃貸住宅						
しらかば第2団地	女満別	4戸	H12、H14	2LDK、3LDK	1F、2F、3F	有
シルバーハウジング						
はなぞの団地	女満別	1戸	H13	1LDK	2F	有
単身者住宅						
西ノンキーハイツ'92	東藻琴	1戸	H4	1LDK	1F	有

随時入居者募集住宅

団地名	所在地	募集戸数	建築年度	間取り	階数	浴槽※
一般町営住宅						
公園団地	女満別	3戸	S55、S56、S60	3DK、3LDK	1F	有
青葉団地	女満別	3戸	S61、S63	3LDK	1F、2F	有
しらかば団地	女満別	7戸	S63、H2、H3	2LDK、3LDK	1F、2F	有
東陽団地	女満別	6戸	H7、H8、H9	2LDK、3LDK	1F、2F、3F	有
しらかば第2団地	女満別	1戸	H19	2LDK	1F	有
南あさひ団地	東藻琴	2戸	H20	2LDK	1F	有
北しらかば団地	東藻琴	1戸	S52	3DK	1F	浴室のみ
単身者住宅						
北ノンキーハイツ'91	東藻琴	1戸	H3	1R	1F	有
地域特別賃貸住宅A型(単身者用)						
夕陽台団地	女満別	3戸	H4	1DK	2F	有

●まちのホームページで参考間取りなどを確認できます。



■問合せ ④住民課住民グループ(内線105) ⑤住民福祉課住民グループ(内線434)

お済みですか？ 狂犬病予防注射

飼い犬に年1回の狂犬病予防注射を受けさせること、犬の鑑札と注射済票を飼い犬に装着することは、法律により義務付けられています。

また、狂犬病は一度発症すると治療方法がない、恐ろしい病気です。予防のため、必ず受けましょう。

狂犬病予防注射集合接種を行います

秋の集合接種を実施します。飼育犬への接種がお済みでない場合は、忘れずに受けるようお願いします。また、新たに犬を飼い始めた方の「畜犬登録」も併せて行います。

- 日 時 10月19日(土) 午前9時～10時30分まで
- 場 所 女満別除雪センター
- 料 金 ①注射料等 1頭につき 3,240円 ②畜犬登録料 1頭につき 3,000円
③往診料 注射料とは別に500円(事前申込み必要)

※当日は混み合うことも予想されますので、つり銭が無いよう準備ください。

※来場できない場合、集合接種終了後に獣医師の訪問接種も行います。ご希望の場合は事前に申込みください。

狂犬病予防注射料金が10月1日(火)より改定されます！

令和元年10月1日の消費税改定に伴い、狂犬病予防注射料金が改定されます。

【改定前】 3,110円(うち狂犬病予防注射済票交付手数料550円)

【改定後】 3,240円(うち狂犬病予防注射済票交付手数料550円)

■問合せ ④住民課住民グループ(内線104)

第7回 OZORA杯 町民交流パークゴルフ大会 参加者募集!

- 日 時 10月13日(日) ※雨天決行 受付 午前8時～
開会式 午前8時30分～
競技開始 午前9時～
- 場 所 朝日ヶ丘公園パークゴルフ場(A～Dコース) 計36ホール
- 参加料 無 料
- 参加資格 町民及び朝日ヶ丘公園パークゴルフ場シーズン券購入者
- 競技方法 男女別個人戦



- 参加申込 朝日ヶ丘公園パークゴルフ場掲示板の申込用紙、または、緑とチーズの里ふれあいパークゴルフ場内クラブハウスの申込用紙にご記入ください。
- 締 切 日 9月25日(水) 午前中(厳守)
- 申 込 先 ①役場産業課商工グループ ☎74-2111(内線312) FAX 74-3643
②朝日ヶ丘公園パークゴルフ場掲示板
③緑とチーズの里ふれあいパークゴルフ場内クラブハウス

- そ の 他 ・そらっきーポイント100ポイントを交付します。
・東藻琴総合支所前からバスが出ます。(出発時間は参加者に連絡します)

■問合せ ④産業課商工グループ(内線312)

表4 職員の初任給の状況
(平成31年4月1日現在)

区分	一般行政職	
	大学卒	高校卒
初任給	180,700円	148,600円

※初任給は国家公務員と同額

表5 職員の経験年数別・学歴別平均給料月額
(平成31年4月1日現在)

区分	学歴	経験年数		
		10年以上15年未満	15年以上20年未満	20年以上25年未満
一般行政職	大学卒	264,100円	311,800円	347,100円
	高校卒	223,200円	281,800円	343,400円

4. 特別職の給与等

町長などの特別職の給料、町議会議員の報酬月額及び期末手当は表6のとおりです。

表6 特別職の報酬等の状況(平成31年4月1日現在)

区分	職名	給料月額等	期末手当	
			6月期	12月期
給料	町長	720,000円	2.125月分	2.125月分
	副町長	627,000円	2.325月分	2.325月分
	教育長	555,000円	計 4.45月分	
報酬	議長	282,000円	2.125月分	2.125月分
	副議長	232,000円	2.325月分	2.325月分
	常任委員長	210,000円	計 4.45月分	
	議員	190,000円		

5. 職員の各種手当

主な職員手当は、表7のとおりです。民間企業のボーナスに相当する期末・勤勉手当は、6月と12月に支給しています。

退職手当については、退職時の給料月額に退職事由別に定められた表8の支給率を乗じて支給されます。

表7 主な職員手当の状況

区分	内容	国との異同
住居手当	家賃の額が月額12,000円を超える借家等の場合、家賃の額に応じて月額27,000円を限度に支給	同
扶養手当	①配偶者 月額6,500円 ②子 月額10,000円 ③配偶者・子以外の扶養親族1人につき月額6,500円 ④15歳に達する日以後の最初の4月1日から22歳に達する日以後の最初の3月31日までにある子1人につき月額5,000円加算	同
通勤手当	通勤距離2km以上の職員 ①交通機関を利用する場合 運賃等相当額が月額55,000円以下は運賃等相当額を支給 ②自動車等使用者 距離に応じ月額31,600円を限度に支給	同
特殊勤務手当	危険、不快、不健康等の特殊な業務に従事する職員に支給 種類：有害鳥獣等危険手当(1日1,000円)、牧畜飼育手当(1日160円)、感染症防疫手当(1日1,000円)、行旅死病人取扱手当(1日1,500円)	異
時間外勤務手当	正規の勤務時間を超えて勤務することを命じられた職員に支給 平成30年度(一般会計)支給総額 21,489千円 職員1人当たり平均支給年額 247千円	同
期末・勤勉手当	期末手当 勤勉手当 6月期 1.225月分 0.9月分 12月期 1.375月分 0.95月分 計 2.600月分 1.85月分 ※職務の級による加算措置あり	同

表8 退職手当

区分	勤続20年	勤続25年	勤続35年	最高限度
自己都合	19.6695 月分	28.0395 月分	39.7575 月分	47.709 月分
定年(60歳)	24.586875 月分	33.27075 月分	47.709 月分	47.709 月分

■問合せ 総務課総務グループ(内線204)

職員の給与・定員管理等の状況

平成31年4月1日現在の給与・定員管理の状況について、概要をお知らせします。

町職員の給与は、国や他の地方公共団体との均衡などを考慮しながら「大空町職員の給与に関する条例」で定められています。

1. 職員数

役職別職員数の割合及び職員数は、表1のとおりです。

4月1日現在の任期付職員及び再任用職員を除く職員数は139名です。なお、平成24年4月1日から条例による町職員の定数を170人から150人に改正しています。限られた人材で効率の良い町民サービスを提供するため、定員適正化計画に基づき職員数の適正化に取り組んでいます。

表1 役職別職員数の割合(平成31年4月1日現在)

役職	課長職	主幹職	主査職	主事等	任期付職員	再任用職員	計
職員数(人)	21	33	39	46	2	3	144
割合(%)	14.6	22.9	27.1	31.9	1.4	2.1	100.0

2. 定員適正化計画の数値目標及び進捗状況

① 定員適正化目標

計画期間		数値目標
始期	終期	
平成29年4月1日	令和3年4月1日	132人

※任期付職員及び再任用職員を除く

② 定員適正化計画の年次別進捗状況(実績) (各年4月1日現在)

単位:人

部門	区分	計画前年	平成29年度	平成30年度	平成31年度	令和2年度	令和3年度	令和3年度までの数値目標
			1年目	2年目	3年目	4年目	5年目	
全部門	減員		10	2	8	3	2	
	増員		10	7	8	3	2	
	差引		0	5	0	0	0	△6
	職員数	133	133	138	138	138	138	132

※計画期間は、平成29年度から令和3年度までの5ヶ年計画です。

3. 職員の給与(一般会計)

職員の給料は、条例によって定められています。一般会計当初予算における一般職員の給与状況は表2のとおりで、1人あたりの給与費は約580万円となっています。

4月1日現在の一般行政職の平均給料月額及び平均年齢の状況は表3、初任給は表4、職員の経験年数別・学歴別平均給料月額の状況は表5のとおりです。また、平成30年度の学歴別、経験年数別の平均給料月額を国が100として比較したラスパイレス指数は97.2となっています。

表2 平成31年度一般会計職員給与の状況(平成31年4月1日現在)

区分	職員数(A)	給与費				1人当たり給与費(B/A)
		給料	職員手当	期末・勤勉手当	計(B)	
平成31年度(a)	140人	509,257千円	100,915千円	201,690千円	811,862千円	5,799千円
平成30年度(b)	140人	508,172千円	95,864千円	201,101千円	805,137千円	5,751千円
比較(a-b)	0人	1,085千円	5,051千円	589千円	6,725千円	48千円

※職員数に特別職は含まれません。 ※給与費は各年度当初予算額です。

※職員手当は扶養手当、寒冷地手当、住居手当、時間外手当等で退職手当を含まれません。

表3 職員の平均給料月額及び平均年齢の状況(平成31年4月1日現在)

区分	平均給料月額	平均年齢
一般行政職	307,900円	41.8歳

●新しい教育手法に関する研修の実施

「新しい高校づくり推進委員会」では、キャリア部会を中心に、魅力ある高校の核となる教育課程の編成方針を協議しています。その中では、大空町の新しい高校で育む人物像を踏まえ、その人物に到達するために「何を」「どのように」学ぶか、という議論を行っています。

これからの社会は、飛躍的な技術革新などにより、これまでとは比較にならないスピードで変化していくことから、その中にある自らの力で未知のものにも対応する力を持ち、多様な他者と協働しながら新たな価値を創造することのできる人材が求められています。こうした力の育成は、小学校で2020年度に始まり、中学校・高等学校においても順次実施される新学習指導要領においても示されています。

新しい高校づくりにおいても、こうした力を「どのように」育成していくのか、ということを先生方が集まり、高校魅力化アドバイザーである北陸大学藤岡慎二教授にご教示をいただきながら新しい教育手法を協議し、研修を行っています。



●ICT教育の推進について

町では、新しい高校の開校に向け女満別高校と東藻琴高校をインターネット環境でつなぎ、双方向でコミュニケーションを可能とする「デジタルホワイトボード」という機器を両校に導入します。この機械の導入により、両校間を移動することなく、生徒同士の交流が可能となり、授業や、公設塾での活用を検討しています。

教育委員会では、総務省地域情報化アドバイザーの大辻雄介氏に依頼し、「デジタルホワイトボード」を活用した新しい高校での教育手法について研修会を開催し、先生や公設塾のスタッフである高校魅力化推進員が参加しました。

今後、両校間をつなぐだけでなく、全道・全国の学校や公設塾とつながり、地域にいても広く世の中との接点を持つ中で、生徒たちが多様な価値観を育むとともに、地域の良さに気付き誇りを持ってもらえるようにICTを通じた教育を推進します。



今後も、取組について随時お知らせいたします!

■問合せ 高校・認定こども園推進室(内線459)

新しい高校づくりのお知らせ 今年度の新しい高校づくりの取組

教育委員会では、昨年度、新しい高校に係る推進体制を確立し、町民が主体の「高校魅力化プロジェクト検討委員会」と教員が主体の「新しい高校づくり推進委員会」がそれぞれ動き出しました。

今年度、「高校魅力化プロジェクト検討委員会」が作り上げた「新しい高校で育む人物像」を引き受けた「新しい高校づくり推進委員会」が、具体の高校の本体づくりに取り掛かっています。

●新しい高校づくり推進委員会の組織



女満別高校・東藻琴高校のすべての教職員が各部会に所属し、所掌事項の協議を行う

各部会において、専門的事項に係る協議がスタートし、両高校の先生方が、通常業務と並行しながら、精力的に取組を進めています。「新しい高校の教育課程」をはじめ、「制服をどうするか」「両校の各団体・組織をどのように新高に引き継いでいくか」「生徒同士の交流事業をどのように進めるか」「校舎や寮、備品等をどのように整理していくか」といった具体の事項について協議を進めています。

特に、来年度に向けて新しい高校の大枠を固め、生徒募集を行うことから今年度の取組が正念場となっています。

引き続き、先生方、町教委も関わりながら取組を進めるとともに、地域住民で組織する「高校魅力化プロジェクト検討委員会」のみなさんと一緒に、魅力ある高校についての検討を進めていきます。

新しい高校の核となる教育課程等、主たる概要が固まってきましたら、町民のみなさんに対し、改めてご説明の機会をつくりたいと考えています。

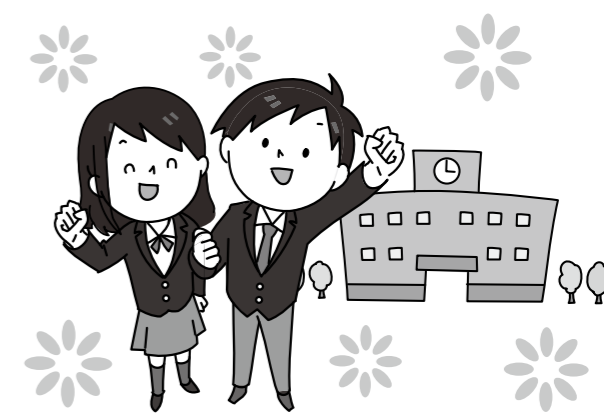

集団健康診査

(総合健診、レディース健診)

申込み受付中!

すべての健診には
予約が必要です。



料金などの詳細は、
まちのおしらせ5月号特集記事、
せいかつ・あんしんガイドブック
に掲載しています。

東藻琴地区 ●会場 ふれあいセンターフロックス **要予約**

- 日時 11月15日(金) 午前7時～午後3時 午前:総合健診 午後:乳・子宮がん検診
- 11月16日(土) 午前7時～午後3時 女性のみ 午前:レディース健診 午後:乳・子宮がん検診

女満別地区 ●会場 女満別研修会館 **要予約**

- 日時 11月17日(日) 午前7時～午後4時30分 午前:総合健診 午後:乳・子宮がん検診
- 11月18日(月) 午前7時～午後3時 女性のみ 午前:レディース健診 午後:乳・子宮がん検診

総合健診 ●特定健診 ●後期高齢者健診 ●がん検診(胃・肺・大腸・前立腺) ●胸部検診
●肝炎検診 ●骨粗しょう症検診 ●風しん抗体検査

レディース健診 ●特定健診 ●後期高齢者健診 ●がん検診(胃・肺・大腸・乳・子宮) ●胸部検診
●肝炎検診 ●骨粗しょう症検診

お得な無料特典もあります! **要予約**

特典1 特定健診が無料!
令和2年4月1日現在で40歳、45歳、50歳、55歳、60歳、65歳、70歳の方は無料で受けられます。

特典2 後期高齢者健診が無料!
令和2年4月1日現在で76歳、80歳、85歳、90歳、95歳、100歳の方は無料で受けられます。

特典3 乳・子宮がん検診が無料!
平成31年4月1日現在で40歳、45歳、50歳、55歳、60歳の女性の方は「乳がん検診」を、20歳、25歳、30歳、35歳、40歳の女性の方は「子宮がん検診」を無料で受けられます。

特典4 大腸がん検診が無料!
平成31年4月1日現在で40歳、45歳、50歳、55歳、60歳の方は無料で受けられます。

★そらっきーポイント
対象事業です。



集団健診受診で
100ポイント発行します。

★健診のお申込みは、ホームページや
携帯サイト、スマートフォンからも可能です。

健診申込みフォームはこちら



■問合せ・申込み ④ 福祉課健康介護グループ(内線113) ⑤ 住民福祉課福祉グループ(内線447)

女満別空港 MEMANBETSU AIRPORT スカイフェスティバル'19 SKY FESTIVAL 2019

日時 10月5日(土) **場所** 女満別空港
9:30~15:30



みんなで
遊びに来てね!

★わくわく貨物お仕事体験★

- 10:00~15:00、事前受付は不要です。JALの貨物地区へお越しください。

★空港関係車両展示会★

- 10:00~15:00、事前受付は不要です。空港管理事務所へお越しください。
- 空港消防車両の放水パフォーマンスも行います!

★マグロの解体ショー★

- 12:30開始予定、13:30終了予定。開始時間までにビル1階お寿司屋さんの前に集合!
- 解体したマグロは、切り身にしみなさんにご賞味いただきます。

★15:30の「もちまき」でフィナーレ! 空港管理事務所に集合ください★

ことしもやります!体験型イベント!

9:30受付開始、10:00抽選実施のイベント(場所:空港ビル1階 到着口付近)

①飛行機プッシュバック体験 (JAL、2回実施)

- 【実施時間】13:20~15:00 / 【対象】親子2組(親子2人で1組)
- 【その他】参加される方は13:20までにビル1階JALカウンター前に集合してください。

②飛行機見学会 (JAL1回、ANA/ADO1回)

- JAL
【実施時間】13:20~15:00 / 【対象】10組(1組あたりの人数制限は、ありません)
【その他】参加される方は13:20までにビル1階JALカウンター前に集合してください。
- ANA/ADO(見学会+プッシュバック体験)
【実施時間】12:20~13:40 / 【対象】親子5組(親子2人で1組)、5組のうち1組がプッシュバック体験
【その他】参加される方は12:20までにビル1階ANA/ADOカウンター前に集合してください。

③場周道路見学ツアー(航空局)

- 【実施時間】(1)10:20~10:50 (2)13:20~13:50 / 【定員・対象】1回あたり40人(合計80人)
- 【その他】参加される方は運行開始の10分前に空港ビル前車両一時停車レーンに集合してください。

ほかにも多数の
イベントをご用意!

- なりきり制服 ●お楽しみ抽選会 ●くじ引き
- 飛行機関連品展示会
- 管制塔見学会(参加者は事前応募の当選者のみです。)

詳細は
当日会場で!

※イベントによっては身分証明書が必要になる場合があります。免許証等をお持ちのうえご参加ください。
※当日の天候等によって、イベント内容が一部変更・中止となる場合があります。ご了承ください。

■主催 女満別空港「空の日・空の旬間」実行委員会

■問合せ 東京航空局女満別空港出張所 ☎74-2673 北海道女満別空港管理事務所 ☎74-2222
④ 総務課政策グループ(内線213)

大空パトロール 9月号

女満別駐在所 東藻琴駐在所

秋の全国交通安全運動 実施期間 9月21日(土)～9月30日(月)までの10日間

～ストップ・ザ・交通事故～ 秋季の交通事故防止ポイント

- 秋は日没時間が早まり、夕方から夜間にかけての歩行者や自転車の見落とし、発見遅れによる交通事故が心配されます。スピードダウンで、歩行者や自転車を早期に発見し、不意の横断などに備え、ゆとりある運転を心がけましょう。
- 自動車内に安全な座席はありません。後部座席を含め全員のシートベルト着用を確認してからスタートしましょう。
- 飲酒運転は凶悪犯罪です。「これくらいなら大丈夫だろう」「事故さえ起こさなければ大丈夫だろう」という間違った考えをいませんか？
飲酒運転は、ハンドル・ブレーキ操作の遅れや判断力が低下することから、重大事故につながります。絶対に「飲酒したら運転しない」を徹底しましょう。
- 歩行者は、夜光反射材を活用すると共に自転車も早めにライトを点灯し自分の存在をアピールしましょう。
- 道路を横断するときは左右の安全を確認し、近づいてくる車があるときは、通り過ぎるまで待ちましょう。また、近くに横断歩道がある場合は、少し遠回りでも横断歩道を渡りましょう。



警察の相談ダイヤル #9110

9月11日は、「警察相談の日」です。

- 緊急時件・事故以外の相談は#9110(警察相談専用電話)へ
- 警察では、身の回りにおける出来事で、生活の安全等に関する幅広い相談に応じています。また、警察業務についての要望・意見も受け付けています。

女満別ドリーム苑 *えがお*

Memanbetsu Dream en -Egao-

施設見学・説明会を開催します

女満別ドリーム苑内の様子やその活動など、地域のみなさんへ広く知っていただくために下記のとおり施設見学・説明会を開催します。どなたでもご参加いただけますので、少しでも興味のある方はぜひお越しください。(粗品を進呈します)

- 日時 10月16日(水) 午後2時～3時15分
- 場所 女満別ドリーム苑

特別養護老人ホーム・デイサービスセンター・生活支援ハウスの施設見学の後、特養とデイサービスの活動内容などについて説明します。

なお、恐れ入りますが準備の都合がありますので、10月15日(火)までに電話での申込みをお願いします。

また、定員(20名)になり次第締め切りとさせていただきますのでご了承ください。

※問合せ・申込みは、下記連絡先までお願いします。

■問合せ 女満別ドリーム苑 ☎74-2555 担当：谷・飯島・佐瀬

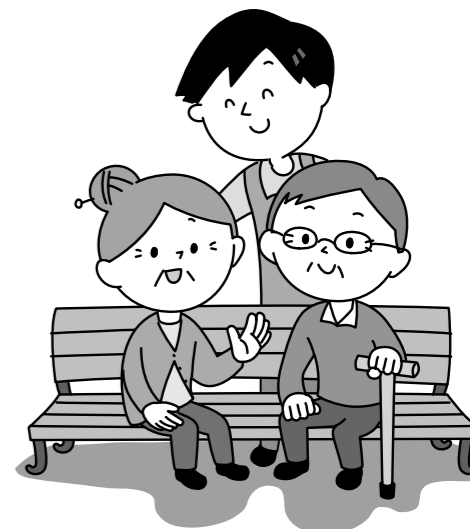

女満別ドリーム苑 検索

社協だより

ふれあいネットワーク 2019.9/163号

赤い羽根共同募金運動が始まります!

今年度も10月1日より赤い羽根共同募金運動が全国一斉に始まります。町民のみなさんのご理解・ご協力により、毎年、多額の募金をいただき心より感謝申し上げます。

この募金は、「じぶんの町を良くするしくみ」として、地域福祉推進を目的とする事業や町内ボランティア・福祉団体の活動助成等に役立てられています。みなさんの「たすけあい精神」に支えられている「赤い羽根共同募金運動」に今年度もご協力の程よろしくをお願いします。



ふれあい広場2019 (老人福祉大会共催)

- 日時 9月21日(土) 午前10時45分～
- 場所 女満別ゲートボールセンター

※詳細は折込チラシ等をご覧ください。

今後の予定

サロンdeひがしもこと

- 日時 9月25日(水) 午前10時～
- 場所 東藻琴フロックス
- 参加費 500円

くらしの法律相談

- 日時 9月26日(木)
- 場所 女満別老人福祉センター
- 参加費 無料

※ひとり30分程度 4名まで(要予約)
9月20日(金)までに社協へ申込みください。

ふまねっと健康教室

[東藻琴地区]

- 日時 10月10日(木) 午前10時～
- 場所 ふれあいセンターフロックス

[女満別地区]

- 日時 10月11日(金) 午前10時～
- 場所 女満別老人福祉センター

■問合せ 社会福祉法人 大空町社会福祉協議会 ☎75-6021 FAX 75-6022(女満別)

大空町教育文化会館 新公演情報

田中 宏明

日時 10月27日(日) 午後3時開演(午後2時30分開場)

ピアノ・リサイタル

場所 教育文化会館

八神純子ライブ チケットは完売しました! [SOLD OUT]

■チケット情報■ 現在チケット好評発売中です。座席は全席自由です。

- 料金 一般 2,000円(税込) 高校生以下 1,000円 ※当日券は各500円増
- 販売場所 【町内】大空町教育文化会館/女満別図書館/東藻琴図書館/道新岩原販売所
- 【美幌】美幌町民会館 【網走】エコーセンター2000 【北見】北見芸術文化ホール

※未就学児のご入場はご遠慮ください。 ※車いす席には限りがございますのでご了承ください。 ※会館前駐車場はスペースが限られております。周辺の公共駐車場をご利用ください。

■主催 一般財団法人 大空町青少年育成協会 ■後援 大空町/大空町教育委員会 ■協力 大空町教育文化会館アートボランティアクラブ

■問合せ 大空町青少年育成協会 教育文化会館内 ☎74-2367

【開館時間】午前9時～午後9時 【休館日】月曜・祝日(月曜が祝日の場合は火曜振替)
※夜間利用の無い場合は、午後5時30分に閉館します。

女満別図書館からの お知らせ 古本市ボランティア募集

女満別図書館では10月12日(土)、13日(日)に開催予定の古本市のボランティアを募集しています。作業内容は本を並べるなどの事前準備(9月中旬～)と、当日の接客、片づけです。1日でもお手伝い可能な方は女満別図書館までご連絡ください。

●募集締切 9月30日(月)

■問合せ 女満別図書館 ☎74-4650

そらっきーポイントカード 対象事業です

芸術文化・各種施設情報を発信! 大空町育成協 検索

女高通信

HOKKAIDO MEMANBETSU HIGH SCHOOL

陸上競技部大会報告

今年度は6月に高体連全道大会、7月に国体予選、8月に北海道選手権と全道規模の大会に出場することができました。結果は次のとおりです。

●6月18日(火)～21日(金) 第72回北海道高等学校陸上競技選手権大会(帯広の森陸上競技場)

1年生 岩原 聖 5000m競歩決勝 28分24秒21 30人中15位 自己新記録

2年生 原田 雲向 三段跳予選 11m74cm 組29人中19位

●7月20日(土)～21日(日) 第74回国民体育大会陸上競技北海道選手権大会(室蘭市入江陸上競技場)

1年生 岩原 聖 5000m競歩決勝 29分54秒65 13人中11位

●8月10日(土)～11日(日) 第92回北海道陸上競技選手権大会(網走市運動公園陸上競技場)

1年生 岩原 聖 10000m競歩決勝 59分02秒83

10人中8位入賞 自己新記録

3年生 中村 栄元 3000mSC決勝 11分21秒95

17人中17位

次は8月23日(金)～24日(土)に行われる高体連新人戦です。この大会は9月に函館で行われる全道新人大会に繋がる大事な大会となります。また、10月には北見で行われる全道駅伝にも連合チームで出場予定です。各々が自分自身の目標達成のため、日々精進を重ねています。応援のほどよろしくお祈りします。



北海道女満別高等学校
大空町女満別昭和104番地の1 TEL:0152-74-2634 FAX:0152-74-2631

女満別高校 検索

<http://www.memanbetsu.hokkaido-c.ed.jp/>



東藻琴高校だより

KOSHIN 耕心

花を育て、心を育てる

第1回オープンスクール実施～「驚きと発見」を体験～ 7月30日(火)

今年度第1回目のオープンスクール(中学生の体験入学)を実施しました。中学校11校から生徒28名、保護者・引率教員36名の参加がありました。



本校の教育活動について説明した後、パウンドケーキ製造とソーセージ製造の2コースに分かれ、本校生から説明を受けながら体験学習を行いました。中学生から「ものづくりの大変さがわかった」などの感想がありました。体験学習終了後、参加した中学生、引率の方々も含め、みなさんでできあがったパウンドケーキやソーセージを試食し、体験学習の成果を味わいました。短い時間でしたが、本校の教育活動についてより深く理解していただけたと思います。今回は、10月11日(金)に実施する予定です。

出場生徒4名が優秀賞に! ～北海道学校農業クラブ技術競技大会～ 7月31日(水)・8月1日(木)



北海道岩見沢農業高等学校において農業クラブ活動全道大会の1つ「技術競技大会」が開催され、本校から校内代表となった5名が「農業鑑定競技(農業コース)」に出場しました。この大会は、農業に関する知識や技能を競うもので、代表の生徒たちは、夏休みも登校し勉強していました。結果、3年生の大久保 奈槻さん、遠藤 駿太君、2年生の中野 彩さん、神守 悠太君が東北海道連盟で優秀賞を獲得しました。その内、2年生の中野さんと神守君は、10月に福島県で開催される全国大会に出場します。二人は「全国大会でも入賞するように努力したい」と抱負を語っていました。

北海道東藻琴高等学校
大空町東藻琴79番地 TEL:0152-66-2061 FAX:0152-63-5008

東藻琴高校 検索

<https://higashimokotohs.wordpress.com/>



大空町の新しい高校づくり

新しい高校の情報をお届けします!

今月のニュース 北海道公設塾サミット in 札幌

7月下旬に道内の5つの公設塾が集まり、研修会「北海道公設塾サミット in 札幌」が開催されました。その内容についてご報告します。

研修会で取り上げられた議題は2つで、1つが「新大学入試試験の対策について」、もう1つが「公設塾ネットワークの具体的な活用方法について」でした。

まず1つ目の議題ですが、スタッフで新大学入試の予想問題を解いてみたところ、従来の大学入試センター試験から図1のような変化が見受けられました。

新しい試験では、各教科の要素を組み合わせた問題が多く、例えば、説明文の穴埋めを問う数学の問題や提示された日本国憲法の条文を活用して解く国語の問題、他にも英語では日常生活に絡めた問題などがありました。教科横断的かつ日常経験に即した内容に変化しており、これからの学習は異なる教科を同時に考えたり、日常生活での経験を踏まえて解答したりする問題に挑戦していく必要があります。

次に2つ目の議題ですが、それぞれの公設塾の現状と課題を共有した結果、それぞれの公設塾の関わりを強めて協力体制を築く必要があるとの認識を深めました。具体的な試みとして、図2に示すような活動案が出ました。



参加したみなさん



図1 センター試験と新大学入試の違い

このような活動ができれば、公設塾の魅力の1つとして打ち出すことができ、その公設塾がある大空町の新しい高校の魅力にもつながります。

今回の研修会で、他の公設塾の現状から感じたことは、生徒の目標と到達度をスタッフが常に把握して成長を支えることと、生徒のモチベーションを上げることが重要であることです。この2点で成果を出すために、生徒と一緒に日々の成長を追っていく「学びのポートフォリオ」の実施や生徒の興味・関心を基にテーマを立ててチームで協力してプロジェクトを進めていく「マイプロ」など、「生徒が生き生きと成長していける」環境づくりを構想中です。

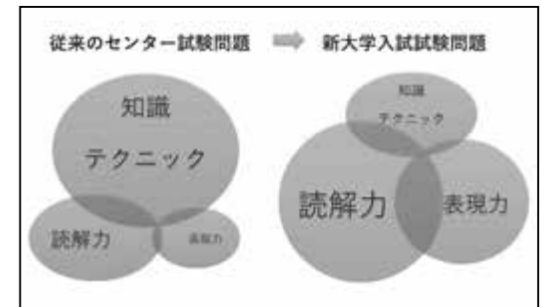

図2 公設塾の具体的な試み

9月28日(土)には大空町の子どもたちと、新しい高校の制服デザインを考える「児童・生徒サミット」の開催が決定しており、そこが公設塾のプレオープンとなります。大空町にとって価値のある公設塾となるよう、具体的な活動内容の整理を進めていきます。

大空町教育委員会 高校・認定こども園推進室
大空町東藻琴東藻琴360番地の1 TEL:0152-66-2805 FAX:0152-66-2549

子どもたちの憩いの広場 **めちやいるど館** だより

北海道の気候とは思えないような猛暑も過ぎ去り、快適な秋を迎えようとしています。夏バテ知らずの元気な子どもたちは、猛暑に負けることなく上半期をしっかりと過ごし、後半もまた活気あふれる毎日を過ごします。

さて、10月は「ハロウィーン月間」です。今ではすっかりおなじみのハロウィーンにちなんで、館内の飾り付け、仮装のアイテムや衣装作り等に取り組むことになっています。



子育て支援「あそびのひろば」

対象 0歳～3歳のお子さんと保護者

開設時間 毎週月曜日～金曜日 午前9時30分～正午

★当館は、町内外どなたでもお子様と利用できますので、初めての方もお気軽にお越しください。

お子さん同士の交流だけではなく保護者同士の交流の場にもなっています。

10月1日(火)・・・おやつを食べよう 大沼栄養士のお話しも聞けます。

10月の行事予定 9月17日(火)～10月25日(金)・・・町民文化展作品づくり

11月の町民文化展出品に向けてお子様の手形・足形をとります。お子様の成長の記録として記念にもなります。

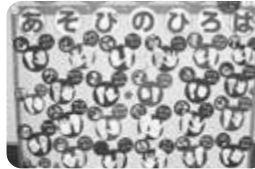

10月17日(木)・・・わんぱくクラブ来館

東藻琴の親子さんがやって来ます。

※都合により、日程や内容等の予定を変更する場合があります。

行事予定

10月は「ハロウィーン月間」です!



ビデオランド 10月11日(金)・21日(月)
午後3時頃開始

焼き芋……………10月18日(金)
午後3時頃開始

※延期の場合は25日(金)

ハロウィーン……………10月28日(月)
午後3時頃開始

※開始時間を変更する場合があります。

■問合せ 児童センター「めちやいるど館」 ☎74-5151

東藻琴子育て支援事業

わんぱくクラブ

WANPAKU CLUB
からのお知らせ

8月は暑い日がありましたが、秋の気配を感じる日も増えてきました。段々と寒くなってきますが、子どもたちは寒さ知らずで元気に遊んでいます。

まだ来館したことがない親子さん、ぜひ一度遊びに来てください。お待ちしております♪

わんぱくクラブは、小さいお子さんたちや保護者の方の交流の場として開設しています。

●日時 毎週月曜日～金曜日(祝日休館) 午前10時～正午 ●場所 のんきつず館集会室で開設します。

●対象 0歳～3歳までの未就園児のお子さんと保護者

※自由遊びの他、毎日手遊びや絵本の読み聞かせ・体操を行っています。

2カ月に1回程度、バスに乗ってめちやいるど館へ行き、遊ぶこともあります。



10月の
行事予定

★10月3日(木)・・・おやつ作り
(何を作るかは楽しみに♪)

★10月17日(木)・・・めちやいるど館

■問合せ 児童館「のんきつず館」 ☎66-3453