



大空町

検索

<http://www.town.ozora.hokkaido.jp>



9月6日(木)の胆振東部地震では、町全域での停電などの被害が発生しました。電力復旧したものの、今後も余震のおそれがありますので、9月2日(日)に実施した防災訓練の内容も踏まえ、災害への備えをよろしくお願いします。

**10月1日(月)は固定資産税3期分、国民健康保険税3期分、後期高齢者医療保険料3期分、介護保険料2期分の納期限です。**

## 高校魅力化プロジェクトが動き出しました

大空町の新しい高校づくりがいよいよスタートしました。まずは、町民が主体となった「大空町高校魅力化プロジェクト検討委員会」において、新しい高校でどんな生徒に育ててほしいか、「目指す人物像」づくりを行います。委員会のメンバーは、地域で働いている方、農業を営む方、高校を応援してくれる方など、新しい高校づくりの魅力化のために集まっていた町民有志の方々です。委員のみなさんの思いを引き出し、編集してくれるのは、全国の高校魅力化プロジェクトに携わる、藤岡慎二先生です。

### ワークショップの様子



1 まずは勉強会。藤岡先生から、さまざまな事例を聞き、イメージを膨らませます。



2 大空町には、将来どんな人物が必要か？みなさん真剣に考えています。



3 たくさん出した意見を、似た者同士ごとに集めグループングします。



4 新しい高校で目指す人物像が要素ごとにまとまりました！

「目指す人物像」づくりでは、全3回にわたりワークショップを行い、将来、大空町にどんな人材が必要か、どんな人物に地域を担ってほしいか、意見を出し合い、要素ごとにまとめます。最終的には、新しい高校の目指す人物像として、文章により表現されることになります。

委員のみなさんは、現役で町づくりをけん引する方々ですが、大空町の将来を思い、真剣に考え、議論してくださいました。

## 高校づくりは次の段階へ

新しい高校づくりは、町民のみなさんがまちを思い、希望を込めて描いた人物像を中心に据え、次の段階へと進みます。2021年度開校に向け、準備はまだまだ始まったばかりですが、地域のみなさんに応援してもらえような高校づくりを目指して、取り組みを進めてまいります。

■問合せ 高校・認定子ども園推進室(内線457・449)



今年6月1日に教育委員会に新設された「高校・認定子ども園推進室」では、新しい高校づくり及び認定子ども園開園に向けた取組を進めています。現在の取組状況についてお知らせします。

## 認定子ども園開園に向け検討しています

昨年度に大空町認定子ども園基本構想を策定し、子どもたちが元気に過ごす「育み」の拠点施設となる認定子ども園を女満別・東藻琴両地区にそれぞれ2020年度中、2021年度に開園するための検討を進めています。

認定子ども園は町の未来を担う子どもたちが過ごす空間であり、子どもの成長をサポートする施設づくり、子どもの記憶に残る空間づくり、保護者や町の人たちの希望や思いを育むような園づくりが大切となります。

まずは、保育・幼児教育の現場のことを一番よくわかっている保育園・幼稚園の先生たちが主体となり、必要となる部屋のことや動線を考えた部屋の配置、屋外環境のことなどの施設面を検討するグループと、新たな子ども園の保育・教育の理念・方針や目標のことなどの運営面を検討するグループの組織をつくり、より良い園づくりに向けて検討をしています。

### 施設を検討するワークショップの様子

保育園・幼稚園の先生たちがどんな施設がいいか話し合っています。



園児がわくわくする、遊びが広がる施設に！

チャレンジ精神を育む施設に！



園児の遊び心をくすぐる施設に！

思いきり外遊びができる屋外環境を！

[豊住保育園と女満別幼稚園の先生たち]

### 認定子ども園建設予定地



[女満別地区：めちやいんど館横]

運動公園隣接の自然豊かな環境。隣にはめちやいんど館があり、子育ての拠点となる立地。



[東藻琴地区：B&G海洋センター前]

地域の中心地にあり、公共施設が集積するエリア。噴水公園がすぐ隣にある。



お問合せ先  
大空町役場  
☎ 74-2111  
東藻琴総合支所  
☎ 66-2131

ホームページ  
http://www.town.ozora.hokkaido.jp

暮らし

フッ素で乳歯を守りましょう！

お子さんの大切な歯を守るため、半年に1度のフッ素塗布をお勧めします。

【女満別地区】

- 日時 9月26日(水)
- 場所 女満別老人福祉センター
- 受付時間 午後1時～1時30分
- 対象 1歳～就学前までのお子さん
- 料金 300円
- 持ち物 普段使用している歯ブラシ、ハンカチ、母子手帳
- 申込みが必要ですが、定員(30名)になり次第締め切ります。お早めにお申込みください。
- ※昼食後、歯をみがいてきてください。
- 問合せ・申込み 福祉課健康介護グループ(内線113)

難病患者と家族の集い

難病患者のみなさん、家族のみなさん、いかがお過ごしでしょうか。

患者、家族同士がお互いの医療情報を共有し、お互いを思いやり、助け合える支部を目指して設立しました北海道難病連網走支部では、交流会、医療講演会、医療情報の提供等の活動を行っています。

このたび、網走保健所管内1市4町における「難病患者と家族の集い」を市町村ごとに開催し、お茶会、話し合いを実施します。

大空町を会場として次のとおり開催しますので、時節柄、何かとお忙しいことは存じますが、たくさんのご参加をお待ちしています。

申込みは必要ありませんので、お気軽に当日直接会場までお越しください。

- 日時 9月30日(日)  
午前10時～正午まで
- 場所 女満別研修会館 第2会議室
- 問合せ 北海道難病連網走支部 事務局(下元)  
☎ 0152・44・5330



2019年4月1日から働き方改革関連法が順次施行されます「働き方」が変わります！

- 1 時間外労働の上限規制(月45時間、年360時間)が導入されます！
- 施行 2019年4月1日～
- ※中小企業は、2020年4月1日～
- 2 年次有給休暇の確実な取得(毎年5日、時季を指定)が必要です！
- 施行 2019年4月1日～
- 3 正規雇用労働者と非正規雇用労働者の間の不合理な待遇差(基本給や賞与など)が禁止されます！
- 施行 2020年4月1日～
- ※中小企業は、2021年4月1日～
- ※詳細は北海道労働局ホームページをご覧ください。
- https://site.mhlw.go.jp/hokkaido-roudoukyoku/hourei\_seido\_tetsuzuki/koyou\_kintou/hourei\_seido/\_120025.html



高齢者ドライバー 安全運転実車講習会案内

高齢者が運転操作する際の技術面、誤操作防止及び運転姿勢などについて、自動車学校の教官から指導していただきます。

- 日時 9月25日(火) 午後2時～
- 場所 オートソック自動車学校
- 対象者 大空町内に住む65歳以上70歳未満の方
- 募集人員 12名(事前に申込みください。)
- ※定員を超えた場合は、男女・年齢層・女満別・東藻琴地区を考慮し、事務局で選考させていただきます。確定者に直接ご案内を送付します。
- 申込み締め切り 9月19日(水)
- 問合せ・事前申込み 役場住民課内  
大空町交通安全防犯推進委員会  
事務局(内線104)

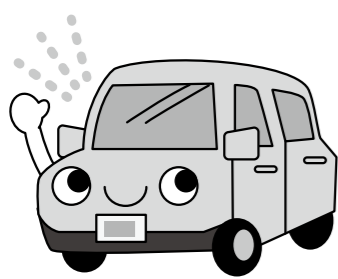

通行規制のお知らせ

第63回網走南ヶ丘高校強歩遠足実施のため、丸山神社交差点から大空町(住吉)方面が次のとおり一時通行止めとなります。

大変ご迷惑をおかけしますが、みなさんのご協力をお願いします。

- 期日 10月6日(土)
- ※雨天順延の場合 10月8日(月)
- 時間 午前9時50分～午後0時30分
- 区間 道道248号嘉多山・美幌線  
丸山神社交差点(網走市嘉多山)～大空町住吉12線
- ※大空町側から丸山神社方面は走行可能です。
- 問合せ 網走南ヶ丘高校  
☎ 0152・43・2353

催し

第12回大空町児童生徒 文学作品コンクール 入選作品展

- 児童生徒の力作をぜひご覧ください。
- 【女満別図書館】
- 期間 10月2日(火)～31日(水)
- 場所 1階閲覧室

第7回大空町図書館 マナーポスター コンクール作品展

- 【東藻琴図書館】
- 期間 10月1日(月)～31日(水)
- 場所 図書館入口ミニギャラリー
- 【女満別図書館】
- 期間 10月2日(火)～13日(土)
- 場所 2階多目的ホール
- 【東藻琴図書館】
- 期間 10月18日(木)～31日(水)
- 場所 集会室

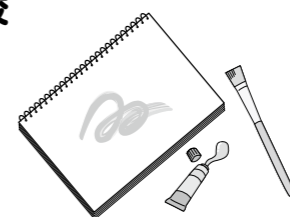

女満別高等学校 MT(女高タイム) 作品制作班作品展

- 女満別高等学校の生徒が制作した、かわいらしいパペット(人形)をぜひご覧ください。
- 期間 9月11日(火)～27日(木)
- 場所 女満別図書館1階閲覧室
- 作品展の問合せ 女満別図書館 ☎ 74・4650  
東藻琴図書館 ☎ 66・2010

第6回 OZORA杯 町民交流パークゴルフ大会 参加者募集!



- 日時 10月8日(月) ※雨天決行
- 受付 午前8時～
- 開会式 午前8時30分～
- 競技開始 午前9時～
- 場所 朝日ヶ丘公園パークゴルフ場(A～Dコース) 計36ホール
- 参加料 無料
- 参加資格 町民及び朝日ヶ丘公園パークゴルフ場シーズン券購入者
- 競技方法 男女別個人戦

- 参加申込 朝日ヶ丘公園パークゴルフ場掲示板の申込用紙または、緑とチーズの里ふれあいパークゴルフ場内クラブハウスの申込用紙にご記入ください。
- 締切日 9月28日(金) 午前中(厳守)
- 申込先 ①役場産業課商工グループ ☎ 74-2111(内線311) FAX 74-3643  
②朝日ヶ丘公園パークゴルフ場掲示板  
③緑とチーズの里ふれあいパークゴルフ場内クラブハウス
- その他 ・そらっきーポイント100ポイントを交付します。  
・東藻琴総合支所前からバスが出ます。(出発時間は参加者に連絡します)

■問合せ 役 産業課商工グループ(内線311)

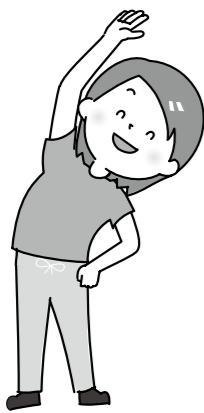

**ボディメイクストレッチ教室 参加者を募集**

専門知識をもつインストラクターが効率的なストレッチ方法を指導します。家庭でも行うことができるストレッチを学んで健康的な身体づくりをめざしましょう！

- 日時 9月12日(水)～10月17日(水) 毎週水曜日 全6回 午後7時30分～8時30分
- 場所 東藻琴B&G海洋センター トレーニングルーム
- 講師 泉 れい氏
- (フィットネスクラブ キタミ所屬)
- 対象 町内にお住いの方 ※受講料は無料。そらっきーポイントカード(1回100ポイント)対象事業です。
- 問合せ・申込み 東藻琴B&G海洋センター ☎66・2741

**募 集**

**一日行政相談特設会場の開設**

行政相談委員が一日行政相談特設会場を開設します。  
公正・中立の立場から、行政サービスに関する苦情や手続の相談を無料で

**相 談**

生徒たちが日々丹精込めて育てた花や肉製品、ジャムなどの加工品を味わっていただくための販売会です。  
今回は今年2回目の「道の駅ノンキールランドひがしもこと」での開催となり、焼きフランクフルトソーセージの販売も行います。すがの商店、ノンキーマーケット、酪酪館、エコープ東もこと店との合同開催となり、チャレンジ券で福引もお楽しみいただけますので、ぜひお越しください。

- 日時 9月29日(土) 午前10時～11時30分
- 場所 道の駅ノンキールランドひがしもこと
- 販売品 野菜・鉢花・ソーセージ・ベーコン・ジャム・パウンドケーキ・焼きフランク等
- 問合せ 東藻琴高校 ☎66・2061

**大人気！東藻琴高校交流マルシェ**

受け付けていますので、「ご利用ください。」  
※プライバシーは守られます。

- 日時 10月10日(水) 午後1時30分～3時30分
- 場所 役場1階1号会議室
- 相談委員 笹 融心氏
- 問合せ 総務課企画グループ(内線205)

**第28回「公証週間」 電話相談のご案内**

10月1日から7日までは公証週間です。公証制度を広く国民の間に普及させるため、日本公証人連合会本部において、同期間中、電話相談を実施します。

- 【日本公証人連合会本部 公証週間の電話相談】
- 日時 10月1日(月)～7日(日) 午前9時30分～正午まで、午後1時～4時30分まで
- 電話 03・3502・8239 (土・日も実施)
- 相談内容 遺言、任意後見契約など 公証事務全般

**生活支援ハウスの入居者募集**

60歳以上の方で独立して生活することに不安があり、支援を必要とされる方を対象に、生活支援ハウスの入居者を募集します。

食事の提供を希望される方は、女満別福祉会及び東藻琴福祉会ともに1食460円で提供します。

なお、施設の利用料金等詳細については問合せください。

**募集室数及び規模**

- 女満別生活支援ハウス
  - 1人用(32.50㎡)約19畳 1室
  - 2人用(42.25㎡)約25畳 1室
- 東藻琴生活支援ハウス
  - 1人用(34.02㎡)約20畳 1室
  - 2人用(39.69㎡)約23畳 1室

●申込期限 9月28日(金)  
※申込書は福祉課、住民福祉課にあります。  
●問合せ・申込み 福祉課健康介護グループ(内線115) 住民福祉課福祉グループ(内線443)

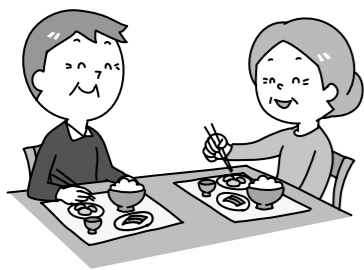

**まぎらわしいごみ・資源物の分別**

ごみや資源物の分別で問合せの多い物について、いくつかご紹介しますので、参考にしてください。

**ごみの分け方**

布 団	粗大ごみ
猫 砂	燃やせないごみ:燃やせる成分の物も燃やせないごみで出してください。燃やすごみは、一度ピットに入れてから、クレーンで焼却炉に入れます。猫砂は燃やせるものでも、ピットの中でこぼれてしまうと炉に入れるのが大変です。燃やせないごみで出してください。
パソコンモニター	液晶モニター:資源物(小型家電) ブラウン管モニター:町では処分していません。 家電販売店やメーカーに処分方法を確認してください。
衣類・布類	資源物(古着):ひどい汚れ、破損のあるものは燃やすごみで出してください。
小型家電	資源物(小型家電) 電池を外せるものは、必ず外してください。電池は「有害ごみ」として分別してください。

**資源物収集車からのお願い**

★資源物の飛散防止にご協力を！ ★袋は透明か半透明の袋で！  
走行中、トラックの荷台から資源物が飛散してしまわないように、紐で縛ったり、袋の口を縛ったり、しっかりとまとめて出してください。

■問合せ 役 住民課住民グループ(内線103) 支 住民福祉課住民グループ(内線435)

**東藻琴児童クラブ施設(児童館)の名称を募集!**

現在、東藻琴小学校体育館に併設した児童クラブ施設(児童館)の建設を行っています。子どもたちに親しみをもって利用いただくため、名称を募集します。

- 応募対象 大空町に住所を有する方
- 応募条件 1人1点限り
- 応募方法 役場福祉課または総合支所住民福祉課に備え付けの「応募用紙」またはメモ用紙等に、「施設名称」、「名称の説明」、「住所」、「氏名(ふりがな)」、「電話番号」、「職業・学校名(学年)」を記載のうえ、次のいずれかの方法で応募してください。  
①役場福祉課福祉グループまたは総合支所住民福祉課福祉グループに持参  
②ふれあい意見箱への投函  
③町ホームページからのメール送信  
④FAX 74-2191または 66-2423  
⑤役場または総合支所へ郵送
- 応募締切 10月1日(月)まで
- 選考結果 大空町子ども・子育て会議の意見を聴いて選考します。採用者には、商品券(1万円分)を差し上げます。



完成イメージ図

■問合せ 役 福祉課福祉グループ(内線109) 支 民福祉課福祉グループ(内線442)

# 集団健康診査 申込み受付中!

(総合健診、レディース健診)

料金などの詳細は、まちのおしらせ5月号特集記事、せいかつ・あんしんガイドブックに掲載しています。  
(料金に一部変更があります)

## 東藻琴地区

- 日時 11月16日(金) 午前7時～午後3時 (午前:総合健診、午後:乳・子宮がん検診)  
11月17日(土) 午前7時～午後3時 女性のみ(午前:レディース健診、午後:乳・子宮がん検診)
- 会場 ふれあいセンターフロックス **要予約**

## 女満別地区

- 日時 11月18日(日) 午前7時～午後4時30分 (午前:総合健診、午後:乳・子宮がん検診)  
11月19日(月) 午前7時～午後3時 女性のみ(午前:レディース健診、午後:乳・子宮がん検診)
- 会場 女満別研修会館 **要予約**

### 総合健診

特定健診、後期高齢者健診、がん検診(胃・肺・大腸・前立腺)、胸部検診、  
肝炎検診、骨粗しょう症検診、エキノコックス症検診

### レディース健診

特定健診、後期高齢者健診、がん検診(胃・肺・大腸・乳・子宮)、胸部検診、  
肝炎検診、骨粗しょう症検診、エキノコックス症検診

## お得な無料特典もあります! **要予約**

- 特典1** 特定健診が無料! 平成31年4月1日現在で40歳45歳50歳55歳60歳65歳70歳の方は無料で受けられます。
- 特典2** 後期高齢者健診が無料! 平成31年4月1日現在で76歳80歳85歳90歳95歳100歳の方は無料で受けられます。
- 特典3** 大腸がん検診が無料! 平成30年4月1日現在で40歳45歳50歳55歳60歳の方は無料で受けられます。
- 特典4** 乳・子宮がん検診が無料! 平成30年4月1日現在で40歳45歳50歳55歳60歳の女性の方は「乳がん検診」を、20歳25歳30歳35歳40歳の女性の方は「子宮がん検診」を無料で受けられます。

### ★そらっキーポイント

対象事業です。  
集団健診受診で100ポイント  
発行します。



★健診のお申込みは、ホームページや携帯サイト、  
スマートフォンからも可能です。

健診申込みフォームはこちら



■問合せ・申込み ④ 福祉課健康介護グループ(内線116) ⑤ 住民福祉課福祉グループ(内線447)

# 町営住宅 入居者募集

- 入居者選考委員会は、10月5日(金)開催予定です。
  - 「随時入居者募集住宅」は、募集期間を設定せず、受付しています。
  - 申込み方法・使用料等については、それぞれの住宅により異なりますので、問合せください。
- ※給湯設備は入居者で設置していただいています。(単身者住宅を除く)

## 選考対象募集住宅 募集締切 9月26日(水)まで

団地名	所在地	募集戸数	建築年度	間取り	階数	浴槽※
<b>一般町営住宅</b>						
東陽団地	女満別	2戸	H9	2LDK、3LDK	2F	有
しらかば第2団地	女満別	1戸	H19	2LDK	1F	有
南あさひ団地	東藻琴	2戸	H17、H21	3LDK	1F	有
中央さくら団地	東藻琴	1戸	H27	1LDK	1F	有
北二もみじ団地	東藻琴	1戸	H8	2LDK	1F	有
<b>特定公共賃貸住宅</b>						
しらかば第2団地	女満別	1戸	H12	2LDK	3F	有
<b>単身者住宅</b>						
西ノンキーハイツ'92	東藻琴	1戸	H4	1LDK	1F	有
北ーしらかばハイツ	東藻琴	1戸	H5	1LDK	1F	有

## 随時入居者募集住宅

団地名	所在地	募集戸数	建築年度	間取り	階数	浴槽※
<b>一般町営住宅</b>						
公園団地	女満別	4戸	S53、S55、S56、S60	3DK、3LDK	1F	有
しらかば団地	女満別	8戸	S63、H2、H3、H5	2LDK、3LDK	1F、2F	有
東陽団地	女満別	3戸	H7、H8	2LDK	1F、3F	有
青葉団地	女満別	3戸	S61、S63	3LDK	1F、2F	有
北ーしらかば団地	東藻琴	5戸	S52	3DK	1F	浴室のみ
<b>単身者住宅</b>						
北ーノンキーハイツ'91	東藻琴	5戸	H3	1R	1F、2F	有
<b>地域特別賃貸住宅A型(単身者用)</b>						
夕陽台団地	女満別	3戸	H4	1DK	1F、2F	有

●まちのホームページで参考間取りなどを確認できます。

■問合せ ④ 住民課住民グループ(内線105) ⑤ 住民福祉課住民グループ(内線434)



表4 職員の初任給の状況  
(平成30年4月1日現在)

区分	一般行政職	
	大学卒	高校卒
初任給	179,200円	147,100円

※初任給は国家公務員と同額

表5 職員の経験年数別・学歴別平均給料月額  
(平成30年4月1日現在)

区分	学歴	経験年数		
		10年以上15年未満	15年以上20年未満	20年以上25年未満
一般行政職	大学卒	259,800円	306,700円	349,400円
	高校卒	220,600円	284,700円	337,600円

### 4. 特別職の給与等

町長などの特別職の給料と町議会議員の報酬月額及び期末手当は、表6のとおりです。

表6 特別職の報酬等の状況(平成30年4月1日現在)

区分	職名	給料月額等	期末手当	
			6月期	12月期
給料	町長	720,000円	2.075月分	2.075月分
	副町長	627,000円	2.325月分	2.325月分
	教育長	555,000円	計 4.4月分	
報酬	議長	282,000円	2.075月分	2.075月分
	副議長	232,000円	2.325月分	2.325月分
	常任委員長	210,000円	計 4.4月分	
	議員	190,000円		

### 5. 職員の各種手当

主な職員手当については、表7のとおりです。民間企業のボーナスに相当する期末・勤勉手当は、6月と12月に支給しています。

退職手当については、退職時の給料月額に退職事由別に定められた表8の支給率を乗じて支給されます。

表7 主な職員手当の状況

区分	内容	国との異同
住居手当	家賃の額が月額12,000円を超える借家等の場合、家賃の額に応じて月額27,000円を限度に支給	同
扶養手当	①配偶者 月額6,500円 ②子 月額10,000円 ③配偶者・子以外の扶養親族1人につき月額6,500円 ④15歳に達する日以後の最初の4月1日から22歳に達する日以後の最初の3月31日までにある子1人につき月額5,000円加算	同
通勤手当	通勤距離2km以上の職員 ①交通機関を利用する場合 運賃等相当額が月額55,000円以下について、運賃等相当額を支給 ②自動車等使用者 距離に応じ月額24,500円を限度に支給	同
特殊勤務手当	危険、不快、不健康等の特殊な業務に従事する職員に支給 種類：有害鳥獣等危険手当(1日1,000円)、牧畜飼育手当(1日160円)、感染症防疫手当(1日1,000円)、行旅死病人取扱手当(1日1,500円)	異
時間外勤務手当	正規の勤務時間を超過して勤務することを命じられた職員に支給 平成29年度(一般会計)支給総額 23,498千円 職員1人当たり平均支給年額 283千円	同
期末・勤勉手当	期末手当 勤勉手当 6月期 1.225月分 0.9月分 12月期 1.375月分 0.9月分 計 2.600月分 1.8月分 ※職務の級による加算措置あり	同

表8 退職手当

区分	勤続20年	勤続25年	勤続35年	最高限度
自己都合	19.6695月分	28.0395月分	39.7575月分	47.709月分
定年(60歳)	24.586875月分	33.27075月分	47.709月分	47.709月分

■問合せ 総務課総務グループ(内線204)

# 職員の給与・定員管理等の状況

平成30年4月1日現在の給与・定員管理の状況について、概要をお知らせします。

町職員の給与は、国や他の地方公共団体との均衡などを考慮しながら「大空町職員の給与に関する条例」で定められています。

## 1. 職員数

役職別職員数の割合及び職員数は表1のとおりです。

4月1日現在の任期付職員及び再任用職員を除く職員数は139名です。なお、平成24年4月1日から条例による町職員の定数を170人から150人に改正しています。限られた人材で効率の良い町民サービスを提供するため、定員適正化計画に基づき職員数の適正化に取り組んでいます。

表1 役職別職員数の割合(平成30年4月1日現在)

役職	課長職	主幹職	主査職	主事等	任期付職員	再任用職員	計
職員数(人)	20	30	44	45	2	4	145
割合(%)	13.8	20.7	30.3	31.0	1.4	2.8	100.0

## 2. 定員適正化計画の数値目標及び進捗状況

### ① 定員適正化目標

計画期間		数値目標
始期	終期	
平成29年4月1日	平成33年4月1日	132人

※任期付職員及び再任用職員を除く

### ② 定員適正化計画の年次別進捗状況(実績) (各年4月1日現在)

単位:人

部門	区分	計画前年	29年度	30年度	31年度	32年度	33年度	33年度までの数値目標
			1年目	2年目	3年目	4年目	5年目	
全部門	減員		10	2	5	3	2	
	増員		10	7	4	3	2	
	差引		0	5	△1	0	0	△5
	職員数	133	133	138	137	137	137	132

※計画期間は、平成29年度から平成33年度までの5ヶ年計画です。

## 3. 職員の給与(一般会計)

職員の給料は、条例によって定められています。一般会計当初予算における一般職員の給与状況は表2のとおりで、1人あたりの給与費は約575万円となっています。

4月1日現在の一般行政職の平均給料月額及び平均年齢の状況は表3、初任給は表4、職員の経験年数別・学歴別平均給料月額の状況は表5のとおりです。また、平成29年度の学歴別、経験年数別の平均給料月額を国が100として比較したラスパイレス指数は、96.5となっています。

表2 平成30年度一般会計職員給与の状況(平成30年4月1日現在)

区分	職員数(A)	給与費				1人当たり給与費(B/A)
		給料	職員手当	期末・勤勉手当	計(B)	
平成30年度(a)	140人	508,172千円	95,864千円	201,101千円	805,137千円	5,751千円
平成29年度(b)	134人	496,598千円	93,445千円	189,599千円	779,642千円	5,818千円
比較(a-b)	6人	11,574千円	2,419千円	11,502千円	25,495千円	△67千円

※職員数に特別職は含まれません。 ※給与費は、各年度当初予算額です。

※職員手当は、扶養手当、寒冷地手当、住居手当、時間外手当等で退職手当を含まれません。

表3 職員の平均給料月額及び平均年齢の状況(平成30年4月1日現在)

区分	平均給料月額	平均年齢
一般行政職	311,000円	43.0歳

### 3 東藻琴地区住民アンケート調査の実施について

#### 意見等の概要

合葬墓整備については、女満別地区の声を反映されたものと思いますが、東藻琴では一切お話しはありません。なぜでしょうか。女満別地区が出たのであれば、東藻琴地区はどうするのか、意見が出てもおかしくない。一度賛否について、住民アンケート調査をしてみたいかかでしょうか。

#### 意見等の検討結果

合葬墓は、議会での一般質問や全国的に高まる需要を受けて大空町でも必要と判断し、整備しようとするものです。

女満別地区、東藻琴地区それぞれに整備するのではなく、大空町として1か所整備する考えです。

なお、合葬墓整備についてのアンケート調査は、馴染まないと考えており、実施する予定はありませんのでご理解願います。

### 4 関係者による視察研修の実施について

#### 意見等の概要

合葬墓設置の自治体は、近隣市町村では北見市、網走市、美幌町、小清水町で整備されており、管外でも多くの自治体で整備されているとお聞きしています。ぜひ、議員、役場関係職員の方々に複数の自治体を視察調査して、合葬墓の内容（規模、デザイン、材質、収納方法、周辺環境整備等）について検討し、より良い合葬墓の整備を手掛けられることを望みます。

#### 意見等の検討結果

近隣市町で整備されている合葬墓については、既に視察調査を実施させていただいております。

現在、近隣市町の整備内容を参考にさせていただき、規模、デザイン、材質、収納方法などについて、より良い合葬墓の整備に向けて準備を進めておりますので、ご理解願います。

### 5 合葬墓の可否について

#### 意見等の概要

東藻琴地区住民の多くは、先祖代々受け継がれている「お墓」に葬られることを基本と思われませんが、全国全道的に合葬墓を整備している自治体も増え、また利用を希望する住民がいることも事実のようです。

私は将来を見据えて、ぜひ、東藻琴地区にも合葬墓整備されることを強く希望いたします。

#### 意見等の検討結果

本年度、大空町として1か所整備する予定です。

現時点で2か所整備する考えはありませんが、整備後の申込状況や利用実態を踏まえ、将来的には2か所目の整備が必要になる場合もあるかと考えています。

#### 決定した内容

条例第13条に規定する生前予約の使用許可の失効について、「生前予約の使用許可を受けた者が生存されていることが確認できたとき」は、使用許可の効力は失われないうこととし、原案を修正します。

■問合せ 役 住民課住民グループ(内線101) 支 住民福祉課住民グループ(内線435)

## パブリックコメント(意見募集)の結果を公表します

### ～「(仮)大空町合葬墓条例の制定」について～

町では、条例の制定にあたり、町民のみなさんからのご意見を反映するため、パブリックコメント(意見募集)を行いました。その結果(意見の概要及び意見等の検討結果)を公表いたします。貴重なご意見をいただき、ありがとうございました。

意見募集期間 平成30年6月15日(金)～平成30年7月17日(火)

提出された意見の数 2名 5項目

#### 提出された意見等の概要及び意見等に対する町の考え方

##### 1 生前予約について

#### 意見等の概要

第13条の「生前予約から起算し、20年を経過しても行われなかったときに使用許可の効力を失う。ただし…」について、意識がしっかりしているうちに生前予約をして、もし20年以上生きていた場合、使用許可の効力を失うのは困ります。30年ではいけないのでしょうか。20年の根拠は何でしょうか。認知低下が進んでからでは遅いのです。

#### 意見等の検討結果

20年の根拠は、民法第167条で「債権は10年間、所有権以外の財産権は20年間行使しないときは消滅する」ことによるもので、生前予約を行っている他の自治体も20年としています。

しかしながら、20年では本人が生存されている可能性は十分考えられますので、「生前予約の使用許可を受けた者が生存されていることが確認できたとき」は使用許可の効力は失われないうこととさせていただきます。

##### 2 東藻琴地区における整備について

#### 意見等の概要

新たに東藻琴側にも整備されるのでしょうか。整備されるのであれば問題ないと思いますが、女満別地区1か所に限るとした場合、東藻琴地区住民が女満別地区の合葬墓を利用することは無いと言えませんが、利用頻度はかなり低くなると考えられます。誰もが故郷の地を望むと思います。

#### 意見等の検討結果

北見市や網走市などの都市部では、故郷のお墓から合葬墓に改葬する方が増加するなど納骨スペースが既に足りなくなっている状況ですが、農村部では近隣町の利用実績をみても現時点では多くの利用は想定できないことから、大空町としてまずは1か所整備する考えです。

合葬墓の整備は、少子高齢化や町外にお住いの方など何らかの事情により先祖代々のお墓を管理・継承できなくなった場合にご利用いただくことを主の目的としていますので、ご理解願います。

### ことしもやります、体験型イベント!

**受付** 9:30~(10:00抽選) **受付場所** 空港ターミナルビル1階到着口付近  
※イベントすべて受付が必要です。場周道路見学ツアーのみ先着順です。

#### 飛行機プッシュバック体験

JAL 2回実施

【実施時間】13:30~15:00

【対象】親子2組(親子2人で1組)

- 参加される方は13:20までにビル1階 JALカウンター前に集合してください。



#### 飛行機見学会

JAL 1回実施

【実施時間】13:30~15:00

【対象】10組(1組あたりの人数制限はありません)

- 参加される方は13:20までにビル1階 JALカウンター前に集合してください。

#### 航空教室(JAL)

【実施時間】11:00~12:00

【対象】15組(1組あたりの人数制限はありません)

- 参加される方は10:55までにビル2階ミーティングルームに集合してください。

ANA/ADO 1回実施  
(見学会+プッシュバック体験)

【実施時間】12:30~13:40

【対象】親子5組(親子2人で1組)

- 参加される方は12:20までにビル1階 ANA/ADOカウンター前に集合してください。



#### 場周道路見学ツアー(航空局)

【実施時間】①10:20~10:50 ②13:20~13:50

【定員】1回あたり40人(合計80人)

- 参加される方は運行開始の10分前に空港ビル前 車両一時停車レーンに集合してください。

### セスナ機体験搭乗 搭乗時間:1フライト約15分×2回の実施

**受付・抽選時間** 10:00~12:00受付、13:00抽選会

**受付・抽選場所** 北海道航空事務所

【予定フライト時間】①13:30~ ②13:55~

【対象】1フライト定員3人、3歳以上

(小学生未満は保護者の同伴が必要です)



### 無料送迎バス運行

女満別ゲートボールセンター正面玄関前発

#### 送迎バス 行き

ゲートボールセンター	女満別空港
9:20発	9:30着

#### 送迎バス 帰り

女満別空港	ゲートボールセンター
15:50発	16:00着

※イベントによっては身分証明書が必要になる場合があります。免許証等をお持ちのうえご参加ください。

※当日の天候等によって、イベント内容が一部変更・中止となる場合があります。ご了承ください。

詳細は大空町ホームページでご覧いただけます。

大空町スカイフェスティバル

<http://www.town.ozora.hokkaido.jp/docs/2014112100037/>

■主催 女満別空港「空の日・空の旬間」実行委員会

■問合せ 東京航空局女満別空港出張所 ☎74-2673 北海道女満別空港管理事務所 ☎74-2222

☎総務課政策グループ(内線213)

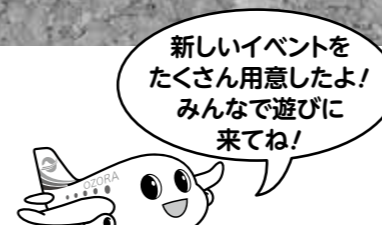

新しいイベントを  
たくさん用意したよ!  
みんなで遊びに  
来てね!

MEMANBETSU AIRPORT SKY FESTIVAL

# 女満別空港 スカイフェスティバル'18



**日時** 10月6日(土)  
9:30~15:30  
**場所** 女満別空港

イベント参加者には次の特典が!  
★そらっきーポイント50ポイント進呈!  
★先着で空港ビルテナントの300円分買物券を進呈!  
※1)いずれもお一人様1回限りの特典  
※2)買物券は一部取り扱いのない店舗があります。

**空港滑走路見学会**  
飛行機しか走行できない「滑走路」を歩いてみませんか?  
【受付開始】11:00  
【受付・集合場所】空港消防事務所  
【実施時間】11:20~12:30(計4回実施)  
●1回の定員40人になり次第実施します。先着160人です。

**わくわく貨物お仕事体験**  
JALの貨物の仕事体験ができます!  
【実施時間】10:00~15:00まで  
●事前受付は不要です。JALの貨物地区へお越しください。

**空港関係車両等展示会**  
ことしは海上保安庁のヘリもやってくる!  
【実施時間】10:00~15:00まで  
10:30と15:00には、空港消防車両の放水パフォーマンスも!  
●事前受付は不要です。空港管理事務所へお越しください。

**マグロの解体ショー**  
豪快かつ華麗な手さばきにご注目!  
【実施時間】12:30開始、13:30終了予定  
開始時間までにビル1階お寿司屋さんの前に集合!  
●解体したマグロは、切り身にしてみなさんにご賞味いただきます。

**子どもソフトグライダー体験**  
パイロットの気持ちで飛ばしてみよう!  
【受付】10:00~12:00 ※先着80人  
【受付場所】総合案内窓口  
【実施時間】13:30からテイクオフ!14:50終了  
【実施場所】空港敷地内見晴台付近(第二駐車場横)  
●雨天や強風時は中止となります。希望の方にはグライダーキットをお渡します。

**子ども写生会**  
空港のようすを自由に描いてみよう!  
【受付・実施時間】10:00から受付 ※先着50人順にスタート(13:30終了予定)  
【受付場所】総合案内窓口  
●空港のお気に入りポイントを絵にしてください。施設内外は問いません。できた作品を持って総合案内まで!記念品をプレゼントします。画用紙などはご用意します。

**15:30の「もちまき」でフィナーレ! 空港管理事務所に集合ください。**

そのほか、  
楽しいイベントが  
盛りだくさん

- なりきり制服 ●お楽しみ抽選会 ●ADOグッズ販売
- くじ引き ●飛行機関連品展示会 ●ベアドゥもやってきます!
- 管制塔見学会(参加者は事前応募の当選者のみです)



## 一般財団法人自治総合センターのコミュニティ助成事業により『アルミ製やぐらステージ』が整備されました!

●整備内容 アルミ製やぐらステージ



このコミュニティ助成事業は、全国宝くじの社会貢献広報事業として、コミュニティ活動備品の整備などに助成を行い、地域のコミュニティ活動の充実・強化を図り、地域社会の健全な発展と住民福祉の向上に寄与することを目的とするものです。

今回の整備により、コミュニティ活動の発展と振興に寄与することが期待されます。

(この事業は、宝くじの受託事業収入を財源として実施しているコミュニティ助成事業です。)



■問合せ 地域振興課産業グループ(内線421)

## 公用車公売のお知らせ

公用車として使用していた車両の公売を次のとおり行います。

### ①公売対象車両



〔1〕ニッサン リバティ



〔2〕ニッサン ウィングロード

車両番号	車名	登録番号	登録年	車検満期	排気量	走行距離	駆動方式	その他	最低予定価格
1	ニッサン リバティ	北見500 さ 1543	平成 11年	平成30年 7月2日 (車検切れ)	1.99ℓ	153,000 km	4WD	G、AT、 AC、リ済	10,000 円
2	ニッサン ウィングロード	北見500 さ 2870	平成 11年	平成30年 9月4日 (車検切れ)	1.49ℓ	108,000 km	2WD	G、AT、 AC、リ済	10,000 円

※その他の凡例 G:ガソリン AT:オートマチック AC:エアコン リ済:リサイクル料預託済

※最低予定価格 公売対象車両が中古車両のため価格設定が困難であることから、目安となる最低予定価格を公表します。

(最低予定価格には、消費税及び地方消費税は含んでいません。)

### ②公売の方法 一般競争入札

### ③入札の日時及び場所

●日 時…10月10日(水) 午前10時 ●場 所…大空町役場2階1号会議室

●入札に関しては「大空町財務規則」により実施します。ただし、入札後の辞退は認めません。

### ④申込み・売払い条件

・町内に住所を有する個人または町内に本店、支店及び営業所等を有する法人。  
(町税等の滞納がある者を除く)

・車両落札者は、車両売買契約締結後3週間以内に名義変更してください。名義変更を確認した後に車両を引渡します。

・車両は現状での引渡しとなるので、引渡し後の故障等に対して補償はしません。車両の状態を確認の上申込みしてください。

●車両公開日…9月25日(水) 午前9時30分～午後3時

●公開場所…大空町役場公用車駐車場(大空町女満別西3条5丁目2番地)※満照寺様となり

・入札参加を希望する場合は、事前に「公用車公売一般競争入札参加申込書」の提出が必要となります。公用車公売一般競争入札参加申込書・実施要領は、9月18日(水)～9月28日(金)まで、総務課財政グループ及び地域振興課で配布します。

**申込み締切日 9月28日(金) 午後5時30分まで**

■問合せ・申込み 総務課財政グループ(内線223)

## 育成力カカ

IKUSEIKYOU

劇団風の子九州  
大空町公演

## やだ、やだあっかんべー!

入場  
無料



作・演出・美術/あさのゆみこ 音楽・効果/曲尾 友克 制作/矢野ひとみ

【作品のテーマ】人が生きていく上で最も大切な愛、勇気、友情、優しさ。自然と人間との関わりをあらためて、考えあいたいと思います。

【女満別公演】 ●日時 9月25日(水) ●会場 児童センターめちやいんど館

【東藻琴公演】 ●日時 9月26日(木) ●会場 東藻琴農村環境改善センター

両会場とも ●時間 開場:午後2時45分 開演:午後3時 終演:午後4時15分

●料金 無料 ●対象 どなたでもご覧いただけます。

劇団風の子九州の詳しい情報はコチラ <https://www.kazenoko-kyushu.com/>

■問合せ 大空町青少年育成協会 教育文化会館内 ☎74-2367

## 平成30年度 大空町女満別研修会館 自主文化事業 バルーンアート作り教室(全2回)

第1回では誰でも作れる簡単なバルーンアートを作ります!!

●日 時 第1回 9月29日(土) 午前9時30分～11時30分 ●場 所 女満別研修会館 大会議室

●対象者 町民(但し、小学校3年生以下は必ず保護者同伴での参加とする)

●定 員 各20人(先着順。2回共参加、またはどちらか1回のみ参加も可能)

●材料費 1人1回 300円(2回参加の場合 600円) ●持ち物 特になし

●講 師 大空町青少年育成協会職員

■問合せ 女満別研修会館 ☎74-2483

募集締切  
9月27日(木)  
(第1回)



芸術文化・各種施設情報を発信!  
大空町育成協 検索

# 女高通信

HOKKAIDO MEMANBETSU HIGH SCHOOL

本校野球部が東京と道内の高校をお招きし、親善交流試合を開催しました。

3年前より改修工事をしていた大空町女満別地区にある「女満別運動公園野球場」が今夏、リニューアルオープンする運びとなり、大空町および大空町教育委員会のご理解とご協力もあり、記念事業と位置づけられ、開催が実現しました。招待校は、甲子園春夏通算3度の優勝を誇る東京の名門校である帝京高等学校、道内からは東海大学付属札幌高等学校と武修館高等学校に参加していただき、盛大に開催することができました。

前日までの台風の影響で来町さえも危ぶまれましたが、実行委員会の願いが届き、無事に開催されたおかげで、試合や懇親会での選手同士の交流も深まり、とても充実した2日間を過ごすことができました。

9月8日(出)から開催される第71回秋季北海道高等学校野球大会北見支部予選大会には「オホーツク連合」として津別・北見商業・斜里・留辺蘂との5校連合で参加します。応援よろしくお祈りします。

北海道女満別高等学校  
北海道網走郡大空町女満別昭和104番地の1 TEL:0152-74-2634 FAX:0152-74-2631

女満別高校 検索  
<http://www.memanbetsu.hokkaido-c.ed.jp/>



## 甲子園への道 招待試合特集 8月10日(金)・11日(土)



帝京高校との記念撮影



ホームでタッチアウト!



強豪校の力を肌で感じました

## 東藻琴高校だより KOSHIN 耕心

花を育て、心を育てる

生徒21名と保護者・引率教員20名の参加がありました。本校の教育活動について紹介し、より理解を深めていただいた後、農業の体験学習などを行いました。体験学習はパウンドケーキ製造とソーセージ製造の2コースに分かれ、本校生に手順を教わりながら実習しました。体験した中学生からは「ものづくりの大変さがわかった」との感想がありました。その後、パウンドケーキやソーセージの試食を参加したみなさんで行い、学習成果を味わいました。体験等を通し、本校の教育活動について生徒だけではなく、引率の保護者や先生方にも理解して頂けたと思います。次回は、10月12日(金)に実施する予定です。

## 出場生徒5名全員が最優秀賞、優秀賞に! ~北海道学校農業クラブ技術競技大会~ 8月7日(水)・8日(木)



北海道帯広農業高等学校において農業クラブの全道大会の1つ「技術競技大会」が開かれました。これは、農業に関する知識や技能を競う大会で、本校からは校内代表となった5名が「農業鑑定競技(農業コース)」に出場しました。代表の生徒たちは、夏休みも登校し大会に備え勉強していました。結果、3年生の林 直澄君が東連盟と全道で最優秀賞に、3年生の左坂 柊生君、鈴木 まなさん、2年生の及川 明日香さん、1年生の神守 悠太君が東連盟で優秀賞を獲得しました。3年生の林君と左坂君は、10月に鹿児島県で開催される全国大会に出場します。全国大会に出場する林君、左坂君は「全国大会でも入賞するように努力したい」と抱負を語っていました。

北海道東藻琴高等学校  
北海道網走郡大空町東藻琴79番地 TEL:0152-66-2061 FAX:0152-63-5008

東藻琴高校 検索  
<https://higashimokotohs.wordpress.com/>



## オープンスクール(第1回)を実施 ~「驚きと発見」を体験~ 7月30日(月)

今年度1回目のオープンスクール(中学生の体験入学)に、中学校12校から



# 大空パトロール 9月号

女満別駐在所 東藻琴駐在所

## 秋の全国交通安全運動

【実施期間 9月21日(金)~9月30日(日)までの10日間】  
~ストップ・ザ・交通事故~

### 【秋季の交通事故防止ポイント】

- 秋は日没時間が早まり、夕方から夜間にかけての歩行者や自転車の見落とし、発見遅れによる交通事故が心配されます。スピードダウンで、歩行者や自転車を早期に発見し、不意の横断などに備え、ゆとりある運転を心がけましょう。
- 自動車内に安全な座席はありません。後部座席を含め全員のシートベルト着用を確認してからスタートしましょう。
- 飲酒運転は凶悪犯罪です。「これくらいなら大丈夫だろう」「事故さえ起こさなければ大丈夫だろう」という間違った考えをいませんか? 飲酒運転は、ハンドル・ブレーキ操作の遅れや判断力が低下することから、重大事故につながります。絶対に「飲酒したら運転しない」を徹底しましょう。
- 歩行者は、夜光反射材を活用すると共に自転車も早めにライトを点灯し自分の存在をアピールしましょう。



警察の相談ダイヤル #9110

9月11日は、「警察相談の日」です。

- 緊急時件・事故以外の相談は#9110(警察相談専用電話)へ
- 警察では、身の回りにおける出来事で、生活の安全等に関する幅広い相談に応じています。また、警察業務についての要望・意見も受け付けています。

## 社協だより

ふれあいネットワーク 2018.9/151号

## 今後の予定

### くらしの法律相談

- 日 時 9月20日(水) 午前10時~
- 場 所 女満別老人福祉センター
- ※ひとり30分 4名まで受付

### サロンdeひがしもこと

- 日 時 9月26日(水) 午前10時~
- 場 所 東藻琴フロックス
- 参加費 500円

## 赤い羽根 共同募金運動が始まります!

今年度も10月1日より全国一斉に始まります。本町におきましても、町民のみなさんのご理解・ご協力により、毎年、多額の募金をいただき心より感謝申し上げます。

この募金は、「じぶんの町を良くするしくみ」として、地域福祉推進を目的とする事業や、町内ボランティア・福祉団体の活動助成等に役立てられています。みなさんの「たすけあい精神」に支えられている「赤い羽根共同募金運動」に今年度もご協力の程よろしくお祈りします。

■問合せ 社会福祉法人 大空町社会福祉協議会 ☎ 75-6021 FAX 75-6022(女満別)

★ ★ ★ ★ ★  
 子どもたちの憩いの広場 **めちやいるど館** だより ★ ★ ★ ★ ★

夏の陽気から秋のにおいを感じる季節となりました。だんだん涼しくなり外遊びがパワーアップしています。外で土遊びをしたり、草をすり潰し「お茶！」なんて言いながらおままごとをしたりして、楽しんでます。館内では、紙飛行機を作り、どれが一番飛ぶのか?など試行錯誤しながら友達と遊んでいます。さて、10月の活動月間は「ハロウィン月間」です。ハロウィンに向けてさまざまなゲームや制作をします。ぜひ遊びに来てください。



**行事予定**

10月1日(月) 小学生バス遠足

詳細は館内にてお知らせするとともに案内を小学校より配布いたします。



10月3日(水)~ ハロウィン制作 

10月12日(金)・29日(月) ビデオランド……午後3時頃~

※開始時間を変更する場合があります。

**子育て支援「あそびのひろば」**

**対象** 0歳~3歳のお子さんと保護者

**開設時間** 毎週月曜日~金曜日 午前9時30分~正午

町内外どなたでも来館できます。気軽に来てみてください。

お子さん同士の交流だけではなく保護者同士の交流の場にもなっています。

**10月の行事予定** 10月2日(火)・・・おやつを食べよう 大沼栄養士のお話も聞けます。

9月18日(火)~10月26日(金)……………町民文化展作品作り

11月の町民文化展に出展する為の手形・足型をとります。

お子さんの成長の記録にもなりますので、ぜひ来館してみてください。

※都合により日程等予定を変更する場合があります。

■問合せ 児童センター「めちやいるど館」 ☎74-5151

**東藻琴子育て支援事業 わんぱくクラブ WANPAKU CLUB**  
 からのお知らせ

8月の夏休みは、みなさん帰省したり、行楽地等へお出かけしたのでしょうか。わんぱくクラブへの来所数がめっきり減り寂しい日々でした。これからも変わらずみなさんの来所をお待ちしています。

わんぱくクラブは、小さいお子さんたちや保護者の方の交流の場として開設しています。

●日時 毎週月曜日~金曜日(祝日休館) 午前10時~正午 ●場所 東藻琴生涯学習センター内わんぱくクラブ室

●対象 0歳~3歳までの未就園児のお子さんと保護者

※自由遊びの他、毎日手遊びや絵本の読み聞かせ・体操を行っています。

月1回程度、バスに乗ってめちやいるど館へ行き、広々とした場所で遊ぶこともあります。

**10月の行事予定**

★10月4日(木) おやつ作り(フロックスで行います)

★10月16日(火) めちやいるど館  
 生涯学習センター前からバスで移動  
 午前9時30分出発→正午帰着予定

★10月23日(火)~26日(金) ハロウィン制作



■問合せ 東藻琴生涯学習センター内わんぱくクラブ室 ☎66-3453