

○ZORA ⑤ 平成26年
5月15日発行号

まちのおしらせ

Public Information Ozora



先月の融雪が進む中、第31回芝桜まつりに向けた芝桜公園内のスギナの除草、芝桜の補植作業が進んでいました。開花期間1か月余りという芝桜からの短いラブレターを受け取りに是非お越しください。

大空町

検索

<http://www.town.ozora.hokkaido.jp>



6月2日(月)は軽自動車税・固定資産税(第1期)の納期限です。お忘れなく!

特集 交通事故死ゼロ1,500日達成!!



子供たちを見守る交通推進員さん

地域ぐるみの成果

出かける時に「元気よく」行ってきます。帰ってきたら「ただいま」何気ない日々の会話ですが、この当たり前のことが続く幸せ、それはすべて、みなさんの日ごろの活動の結果。「気をつけてね…」と家庭で出がけに声をかえること、雪や雨が降る中でも道端で子どもたちが安全に道路を渡れるよう見守ってくれる交通指導員さんや交通推進員さんの長年の活動、そして幼稚園や学校、老人クラブ、職場単位での交通安全の啓発など、家庭から地域ぐ

高齢者が交通事故の被害者と加害者になる件数が全体の半数を占めています。高齢者の事故の特徴は、夜間の横断歩道以外での横断や車輛の前後での横断、信号無視が目立ちます。また、運転においては、アクセルとブレーキの踏み間違ひ、安全確認不足などが原因となっているケースが増えています。事故の無い明るい地域を目指して、今年も様々な啓発活動や交通安全教室、パトライト作戦などに取り組めます。これから行楽期の交通量が増える時季を迎えます。無理をせず、ゆとりを持って事故にあわないように、普段から心がけましょう。

高齢者の事故が半数を占める!

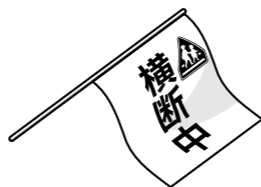

るみまでの地道な活動が今回の「五〇〇日」という大きな目標達成につながったものです。この表彰は町民皆さんに対するの賛辞です。



交通事故死 0 達成!!
1,500 日



それは日々の活動からつながっている



大空町内での交通事故死ゼロ「五〇〇日」が、平成22年3月16日から起算し、平成26年4月23日に達成することができました。4月25日に(社)北海道交通安全推進委員会より表彰状、北海道知事から感謝状が贈呈されました。



交通事故の件数は?

大空町の平成25年度事故件数は6件(平成24年度は9件)、負傷者数6人(平成24年度12人)で前年度より減少はしています。しかし、油断してはいけません!ちょっとした気持ちの緩みが、事故につながります。

さまざまな活動

安全安心なまちづくり

季節ごとの街頭啓発、パトライト作戦、安全資材(新入児童の黄色い帽子・夜光反射材など)の配布。安全啓発看板の整備など、交通安全に対する意識を高める活動。毎年7月開催の交通安全・社会を明るくする運動大会などでの標語や決意表明など、地域ぐるみでの取り組みと意識の醸成が今回の成果につながっています。



さらなる目標に向かって

町民誰もが願う「安全で安心なまち」。今回の「五〇〇日」はこの節目です。これを一日でもさらに長く続けてゆくために、日ごろから交通安全に心がけましょう。次は交通事故死ゼロ「一〇〇〇日」を目指して頑張ります。

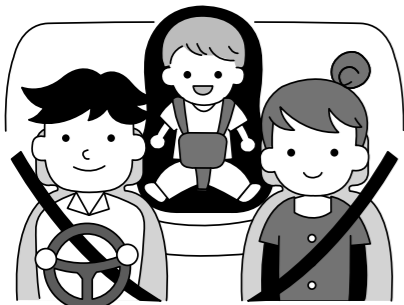



お問い合わせ先
大空町役場
☎ 74-2111
東藻琴総合支所
☎ 66-2131
ホームページ
http://www.town.ozora.hokkaido.jp



暮らし

フッ素で乳歯を守りまじょう！

《フッ素塗布のお知らせ》
フッ素は、歯の表面のカルシウムと結合して歯質を強くします。お子さんの大切な歯を守るため、半年に1度のフッ素塗布をお勧めします。

《女満別地区》

- 日時 6月25日(水)
- 場所 女満別老人福祉センター
- 受付時間 午後1時～1時30分
- 対象 1歳～就学前までのお子さん
- 申込み開始 5月15日(木)
- 申込みが必要ですが、定員(30名)になりしだい締め切りますのでお早めにお申込みください。
- ※昼食後、歯をみがいてきてください。
- 料金 300円

犬や猫を飼っている皆様へ

- 犬、猫を飼っている方のマナーに関する問合せが多く寄せられます。犬、猫を飼っている方もそうでない方も気持ちよく快適に過ごせるよう、飼い主の方は次のことを守るようお願いいたします。
- 犬はひもや鎖などでつなぎ、放れないように注意してください。
- 犬の放し飼いは絶対にやめてください。周囲の方の迷惑にもつながり、首輪をしていても「野犬」とみなされる場合があります。
- 犬の散歩の際は、排泄物をきちんと処理してください。
- 猫は犬のようにひも、鎖をつなぐことは難しいかもしれませんが、周囲の方の迷惑にならないような配慮をお願いします。
- 「迷い猫」にエサを与えているうちに、居ついてしまった」という話を耳にしますが、飼っていることと同じです。周囲の方の迷惑とならないよう、適正な管理をお願いします。
- 犬や猫を捨てることは絶対にやめてください。100万円以下の罰金に処せられます。
- 野生動物にエサやりをしている方がいるという情報も寄せられています。特にキツネなどはエキノコックス感染症のおそれもあり、絶対にやめてください。また、野生動物が寄りつ

- 持ち物 普段使用している歯ブラシ、ハンカチ、母子手帳
- 申込み・問合せ ④ 福祉課保健介護グループ(内線119)

ごみ・資源物の排出マナーを守りまじょう！

- ごみ・資源物ステーションは各自治会や集合住宅単位で設置いただいておりますが、利用マナーに関する問い合わせが多く寄せられています。
- きちんと分別されていないため、収集されずステーションに残ったごみ、資源物を定期的に整理くださっている方もいらっしゃるため、分別ルールを守るようお願いいたします。
- ごみ・資源物は収集当日午前8時までに出してください。
- 燃やすごみ、燃やさないごみ生ごみは分別し、指定の袋で出してください。
- 汚れの付着しているものは、資源物として扱えません。汚れを落とすだけでなく、燃やすごみ、燃やさないごみとして出してください。
- 資源物のペットボトルは、容器とふたの扱いが異なります。ふたを付けたままでは処理できませんので、必ずふたをはずしてください。
- ビンも同様です。

消防団連合演習

- 女満別ゲートボールセンター駐車場において網走分会消防団連合演習を行います。
- 日時 6月1日(日) 午前9時
- ※次のことにご協力をお願いします。
- 5月31日(土) 午後1時～6月1日(日) 午後1時までは、ゲートボールセンター駐車場(全面)に駐車しないようお願いいたします。
- 6月1日(日) 午前8時～午前9時の時間帯にサイレン吹鳴を行います。町道の一部が通行止めになります。一斉放水訓練で駐車場周辺の道路の一部が一時通行できなくなります。現場の警察官、係員の指示に従ってください。
- ※ご観覧・ご協力をお願いします。
- 演習スケジュール
 - 午前9時 入場分列行進
 - 午前9時10分 開会式
 - 午前9時50分～11時30分 訓練(小隊訓練・ポンプ操法・斉放水)
 - 午前11時30分 閉会式
- 問合せ 大空消防署警防課警防係 ☎ 74・2619 (内線26・33・34)

たりしないよう、住宅周辺等の衛生管理をお願いします。

- 紙類(特にダンボール)は、必ずひもなどでしばって出すようにしてください。
- リサイクルセンターへの直接搬入の際は、資源物以外の物を持ち込まないようにしてください。
- ※資源物の取り扱いが一部変わります。資源物として回収している「古着」「小型家電」の取り扱いが、平成26年度から次のように変わります。
- 《古着》 衣類の「綿50%以上」の制約がなくなり、衣類の形状をしており、汚れや破損がなければ「古着」として取り扱います。
- 《小型家電》 パソコンも「小型家電」として扱えるようになりました。
- ※収集はしていません。役場総合支所の小型家電回収ボックス、ごみ処理場、リサイクルセンターへの直接搬入をお願いします。

平成26年度 所得関係証明の交付開始日

- 所得証明書及び所得・課税証明書は、前年中の所得額や本年度の課税額等を証明するものです。
- ①所得証明書とは、前年中の所得額(1月1日～12月31日までの1年間の収入)について記載されたものです。
- ②所得・課税証明書とは、所得証明書

自動車税 忘れずに納めまじょう！

- 自動車税は、毎年4月1日現在の北海道運輸局に登録されている車両に対して課税される北海道の税金です。
- 納期限までに納税してください。
- 納期限 6月2日(日) 自動車税納税通知書(バーコード印字のもの)は、従来の金融機関のほか、指定のコンビニエンスストアからも納税することがありますのでご利用ください。
- 納税通知書は、5月7日から発送されますが、住所を変更された方や納税通知書が届かない方、納期限までに納税できない方は、オホーツク総合振興局税務課納税係まで問合せ・相談ください。
- 問合せ オホーツク総合振興局税務課納税係 ☎ 0152・41・0616

の内容のほかに、扶養人数や控除金額等の所得控除、本年度の町・道民税の課税額についてより詳細に記載されたものです。

- 平成26年度(平成25年中)の証明書(手数料11通300円)は、6月10日(火)から交付開始の予定ですが、給与等から特別徴収により納税されている方は、5月7日(水)から交付しています。
- 問合せ ④ 住民課税務グループ(内線122) ⑤ 地域振興課(内線417)

税務からのお知らせ

軽自動車税のよくある質問

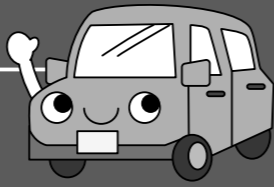

Q. 4月末に友人へ軽乗用車を譲ったのに軽自動車税の納付書が届きました。 どうしてですか?

A. 4月1日現在の所有者に対して軽自動車税が課税されますので、5月中旬に納付書を送付しています。 名義変更等の手続きは北見地区軽自動車協会で行ってください。名義変更等をされないと、旧所有者へ納付書が送付されます。

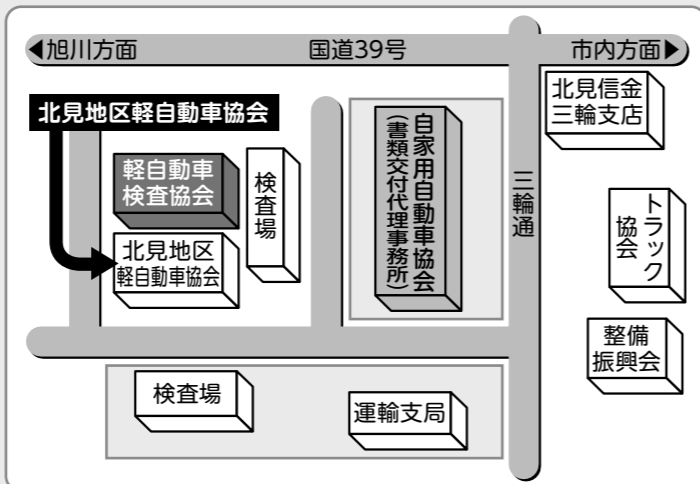

住所: 〒090-0836 北見市東三輪3丁目25番25

■問合せ ④ 住民課税務グループ(内線123) ⑤ 地域振興課(内線417)

募 集

「まちなな留学」参加者募集

教育委員会では、小中高校生を対象とした「外国語に触れるイベント」を開催します。道内各地で英語を教えている外国人の先生が多数来町し、子どもたちと英語で会話しながらさまざまな活動を行います。英語づけの1日を送ることが出来る貴重な機会です。皆さんの参加をお待ちしています。

開催日	対 象	募集人数	内 容	会 場	募集締切
5月17日(出)	小学 5・6年生	30名	PRビデオ in English	東藻琴	締切済
6月21日(出)	中学生	20名	Potluck party をしよう	女満別	6月12日
10月4日(出)	小学 5・6年生	30名	Sports in English	女満別	9月25日
3月14日(出)	高校生	20名	もしも、会社での会話が英語だったら	東藻琴	3月5日

●問合せ 教育委員会生涯学習課 学校教育グループ (内線453)

※募集は先着順 ※女満別・東藻琴間のスクールバスを運行します
※町内の学校に通学している生徒(または町内在住)は、参加費無料(中学生は、材料費一部負担あり)

北海道文化審議会委員公募

北海道文化審議会は、北海道における文化の振興に関する重要な事項を調査審議する機関です。広く道民の声を反映させるため、委員の公募を行います。

応募資格

- 北海道在住の満20歳以上の方(平成26年8月1日現在)
 - 研究や活動等により文化について識見と関心を持ち、年3回程度開催する審議会(札幌市)に出席できる方
- ※ただし、国または地方公共団体の議員及び職員の方は応募できません。
- 委員の任期 8月1日から2年間
●応募期間 5月7日(水)～6月6日(金)
●報酬等 審議会に出席いただいた場合は、報酬および旅費を支給。
●問合せ 教育委員会生涯学習課(内線504)

調理師試験のお知らせ

- 試験日 8月28日(木)
 - 試験地 北見市
 - 受付期間 5月12日(月)～5月23日(金)
 - 申込み・問合せ 網走保健所健康推進課 保健予防係 ☎0152-410695
- ※受験資格等その他詳細は問合せください。

催 し

第29回 2014オホーツク「木」のフェスティバル開催

- 開催日 5月16日(金)～18日(日)
- 開催時間 午前10時～午後5時(最終日は午後4時まで)
- 開催場所 サンライフ北見・サンδροム北見等
- 内容 木製品等の展示・販売・商談会及び林業PRなど
- 問合せ オホーツク「木」のフェスティバル実行委員会 ☎0157-251331

教科書展示会開催

小学校・中学校で使用されている教科書の展示会を開催します。児童・生徒、父母の方はもとより、一般の方もぜひご覧ください。

- 期間 6月13日(金)～14日(土)
- 場所 女満別図書館(6月29日(日)まで)・東藻琴図書館(6月30日(月)まで)
- 展示図書 小学校用教科書(平成23～26年度使用、27年度からの見本)

環 境

地域の緑化事業に苗木助成

毎年、町民の皆さんにご協力いただいている「緑の募金」は、町内の緑化事業のために活用されています。緑化推進事業助成金は、町内の自治会・団体が緑化事業を行う際に苗木を助成するものです。植樹等を計画している団体等がありましたらお申込みください。

- 助成総額 1万5千円
- 助成限度額(自治会・団体等) 1万5千円

※4月15日～6月30日までの期間、「緑の募金」活動を実施しています。今後も積極的に緑化推進を図っていくため、募金のご協力よろしくお願ひします。

- 申込み・問合せ 役 産業課商工グループ(内線313) ☎ 産業建設課 産業グループ(内線441)

町営住宅 入居者募集

- 入居選考は、募集締切後随時行います。
 - 「随時入居者募集住宅」は、募集期間を設定せず、受付しています。
 - お申込み方法・使用料等については、それぞれの住宅により異なりますので、問合せください。
- ※給湯施設は入居者で設置していただいています。(単身者住宅を除く)

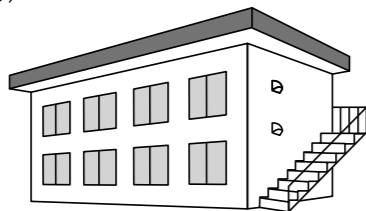

団地名	募集戸数	建築年度	間取り	階数	浴槽*
新規入居者募集住宅 募集締切 5月30日(金)まで					
一般町営住宅					
東陽団地(女満別)	1戸	H9	3LDK	2F	有
南あさひ団地(東藻琴)	1戸	H19	2DK	1F	有
北二すみれ団地(東藻琴)	1戸	H5	3LDK	1F	有
特定公共賃貸住宅					
しらかば第2団地(女満別)	2戸	H14	2LDK	1F、2F	有
地域特別賃貸住宅A型(単身者用)					
夕陽台団地(女満別)	1戸	H4	2DK	2F	有
単身者住宅					
西ノンキーハイツ'92(東藻琴)	1戸	H4	1LDK	1F	有
南ノンキーハイツ'02(東藻琴)	1戸	H14	1LDK	1F	有
随時入居者募集住宅					
一般町営住宅					
青葉団地(女満別)	1戸	S60	3LDK	2F	有
北一しらかば団地(東藻琴)	1戸	S52	3DK	1F	浴室のみ
特定公共賃貸住宅					
しらかば第2団地(女満別)	2戸	H12	2LDK	1F	有
しらかば第2団地(女満別)	2戸	H14	3LDK	2F、3F	有
しらかば第2団地(女満別)	1戸	H12	3LDK	1F	有

■問合せ 役 住民課住民グループ(内線105) ☎ 住民福祉課住民グループ(内線431)

「特設なんでも相談所」開設

6月1日は、**人権擁護委員の日**です。

人権擁護委員は、いつでも町民からの相談に応じています。相談内容についての秘密は守られます。相談は無料、難しい手続きもありません。人権相談は、離婚相談などの家庭内の問題や借地借家の問題、隣近所のもめごとなど、とても幅広い内容となっています。気軽に相談できる場所として、人権相談所が、法務局で常時開設されています。人権擁護委員の日に併せて「特設なんでも相談所」を開設します。事前の予約は必要ありません。身分、差別、財産、人権問題などで相談のある方は、気軽に相談ください。

- 日 時 【女満別地区】 6月1日(日) 午後1時～4時まで
【東藻琴地区】 6月2日(月) 午後1時～4時まで
- 場 所 【女満別地区】 女満別研修会館 第2会議室
【東藻琴地区】 東藻琴農村環境改善センター 研修室
- 相談内容 家庭の問題、不動産や金銭貸借、損害賠償等の民事問題・刑事問題、行政、労働、近隣関係、その他いじめや差別、いやがらせなどの人権問題
- 相談員 大空町人権擁護委員 ・百武美智子さん ・河崎 琢哉さん
・高木 国広さん ・鎌田 宏惇さん

■問合せ 釧路地方法務局北見支局 ☎0157-23-6166
役 福祉課福祉医療グループ(内線109) ☎ 住民福祉課福祉グループ(内線420)

公用車公売のお知らせ

公用車として使用していた車両の公売を行います。

ディーゼル車



1 三菱 小型ロータリ車

車体形状/ロータリ除雪車 自動車種別/小型特殊
登録番号/北99さ121 年式/S56年式 車検/不要
排気量出力/1,470cc 走行距離(km)/2,107
稼働時間/1,966
駆動方式/4WD
予定価格 150,000円

走行不可
ミッション内部のギヤ交換が必要。

ディーゼル車



3 シバウラ 乗用型芝刈り機

車体形状/乗用型芝刈り機 登録番号/東藻琴た22
年式/H14年式 車検/不要 排気量出力/1,130cc
稼働時間/4,861 駆動方式/4WD
予定価格 30,000円

ディーゼル車

リサイクル料預託済



2 いすゞ 除雪トラック(7t級)

車体形状/ダンプ 自動車種別/普通 登録番号/北見11は705
年式/H2年式 車検満了日/H26.10.31
排気量出力/16,680cc 走行距離(km)/287,000
駆動方式/4×4
(スノープラウ、路面整正装置付) **予定価格 150,000円**

走行不可
クラッチの修理が必要。

ディーゼル車

リサイクル料預託未



4 日野 ダンプトラック(10t級)

車体形状/ダンプ 自動車種別/普通
登録番号/北見11さ5354 年式/S62年式 車検満了日/無し
走行距離(km)/246,000
駆動方式/6×6
予定価格 10,000円

※**予定価格** 公売対象車両が中古車両のため価格設定が困難であることから、目安となる予定価格を公表いたします。
(予定価格には、消費税及び地方消費税は含んでいません。)

■**公売の方法** 一般競争入札
■**入札の日時及び場所**
●**日時** 6月3日(火) 午前11時 ●**場所** 役場1階1号会議室
※入札に関しては「大空町財務規則」により実施します。ただし、入札後の辞退は認めません。

■**申込み・売払い条件**
①町内に住所を有する個人または町内に本店、支店及び営業所等を有する法人。(町税等の滞納がある者を除く。)
②車両落札者は、車両売買契約締結後3週間以内に名義変更等をしてください。名義変更を確認した後に車両を引渡します。
③車両に入っている町名等については、車両引渡し後2週間以内に取り除いて車両の写真を提出してください。
④車両は現状での引渡しとなるので、引渡し後の故障等に対して補償はしません。車両の状態を確認の上申し込んでください。

■**車両公開日時場所**
【公売車両1~3】 ●**日時** 5月22日(木) 午前9時~正午 ●**場所** 女満別除雪センター(大空町女満別西3条6丁目9番地)
【公売車両4】 ●**日時** 5月22日(木) 午後1時~3時 ●**場所** 一般廃棄物最終処分場(大空町女満別住古)
※**申込み場所**: 役 建設課 支 産業建設課 ※**申込み締切日**: 5月29日(木) 午後5時30分まで

公用車公売一般競争入札参加申込書・実施要領は、5月16日(金)~5月29日(木)まで、役場建設課及び支所産業建設課で配布します。

■**申込み・問合せ** 役 建設課管理グループ(内線329) 支 産業建設課建設グループ(内線448)

ご相談

納税相談夜間窓口の開設

仕事や通院等で、日中に町税等の納付や納税相談が困難な方、納期限に納め忘れがある方などを対象に、毎月2回夜間窓口を開設しています。
平日夜間納付・相談窓口では、町税等に関する相談や納付の他、各種証明書を交付します。気軽にご利用ください。

- **開催日** 毎月15日、30日
- **時間** 午後5時30分~9時
※右記以外の日でも、適宜対応いたしますので、ご連絡ください。
- ※閉庁日の場合は、前日となります。
- 各種証明書の交付は、あらかじめ電話で予約してください。
- **問合せ**
- ① **町税等の納付・納税相談**
- **役** 住民課税務グループ(内線120)
- **支** 地域振興課(内線417)
- ② **税務関係各種証明書の交付**
- **役** 住民課税務グループ(内線122)
- **支** 地域振興課(内線417)
- ③ **住民票・印鑑証明の交付**
- **役** 住民課住民グループ(内線102)
- **支** 住民福祉課(内線434)

6月2日(月)は納期限

軽自動車税・固定資産税(第1期)の納期限は6月2日(月)です。忘れずに納付しましょう。
※病気や災害、失業・事業の廃止や経営不振など、やむを得ない事情で納期限までに納めることが困難な方は、ご相談ください。

国民年金相談日

● **日時** 6月10日(火)・7月8日(火)
午前10時~午後4時30分
● **場所** 網走市工コーセンター
※完全予約制です。利用される方はあらかじめ電話で申込みください。相談日の1か月前から予約できます。
● **予約電話番号**
☎0157・33・6007

《町長支所勤務日の変更》
5月23日(金) ↓ 5月19日(月)

大空町交通安全・社会を明るくする運動実行委員会よりお知らせ

標語を募集しています!!

交通安全標語

《**応募対象**》 女満別小、女満別中、女満別高の児童・生徒
女満別地区に住所を有する方、働く方、事業活動その他の活動を営む方

青少年健全育成・社会を明るくする運動標語

《**応募対象**》 東藻琴小、東藻琴中、東藻琴高の児童・生徒
東藻琴地区に住所を有する方、働く方、事業活動その他の活動を営む方

● **応募方法**
① 役場、総合支所に備え付けの「応募用紙」か、メモ用紙等に標語作品と住所氏名、電話番号を記載のうえ、次のところへ提出ください。
【**役場**】 福祉課 福祉医療グループ(1階)
【**総合支所**】 住民福祉課 福祉グループ(1階)
② ふれあい意見箱へ投函ください。(主な公共施設に設置しています)
③ ファックスで送信ください。
(福祉課:0152-74-2191または住民福祉課:0152-66-2423)
④ 大空町の「ホームページ」から応募ください。



応募締切は
6月5日(木)です。

入選作品は7月1日(火)開催の交通安全・社会を明るくする運動大会において表彰し、町広報等に掲載する予定です。最優秀作品は大会で受賞者に発表していただきます。

夏の健康診査申込み受付中! (総合健診・レディース健診)

料金など詳細は4月お知らせ号特集記事、およびせいかつ・あんしんガイドブックに掲載

女満別地区 (要予約)

日時

6月28日(土) 午前7時～午後5時

【午前】総合健診(特定健診・胃・肺・大腸がん検診・前立腺がん検診・骨粗しょう症検診・後期高齢者健診)

【午後】乳・子宮がん検診

6月29日(日) 午前7時～午後3時(女性のみ)

【午前】レディース健診

(特定健診・胃・肺・大腸がん検診・骨粗しょう症検診・後期高齢者健診・乳・子宮がん検診)

【午後】乳・子宮がん検診

会場 女満別研修会館

東藻琴地区 (要予約)

日時 6月30日(月) 午前7時～11時

総合健診(特定健診・胃・肺・大腸がん検診・前立腺がん検診・骨粗しょう症検診・後期高齢者健診)のみ

会場 ふれあいセンターフロックス

特典① 特定健診無料!

平成27年3月31日現在で40歳45歳50歳55歳60歳65歳70歳になられる方には「特定健診」を無料で受けていただくことができます。

特典② 後期高齢者健診無料!

平成27年3月31日現在で76歳80歳85歳90歳95歳100歳になられる方には「後期高齢者健診」を無料で受けていただくことができます。

特典③ 乳・子宮がん検診無料!

平成26年4月1日現在で40歳45歳50歳55歳60歳の女性の方には「乳がん検診」、20歳25歳30歳35歳40歳の女性の方には「子宮がん検診」を無料で受けていただくことができます。

特典④ 大腸がん検診無料!

平成26年4月1日現在で40歳45歳50歳55歳60歳の方には「大腸がん検診」を無料で受けていただくことができます。



※健診での発行ポイント数は100ポイントです。

申込み・問合せ 役 福祉課保健介護グループ(内線116) 支 住民福祉課福祉グループ(内線422)

犬の狂犬病予防注射

畜犬登録も行います

生後91日以上経過している飼い犬を対象に狂犬病予防注射を行います。また、畜犬登録がお済みでない場合は、あわせて登録も行いません。

所定の場所での接種が難しい場合は往診も行ないますので、事前にご連絡ください。
※往診料500円が必要です。

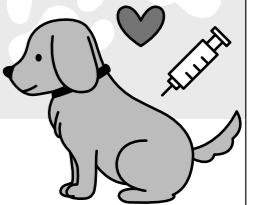

- ◆当日は大変混み合いますので、釣銭のないようご協力をお願いします。
- ◆既に飼い犬が死亡している場合は、ご連絡ください。
- ◆今回予防注射を受けられなかった場合、東藻琴地区は6月下旬、女満別地区は10月上旬に予防注射の実施を予定しています。詳しい日時が決まり次第ご案内します。
- ◆飼い犬が「体調不良」「治療中」「妊娠中」等の場合は、注射前に獣医師にご相談ください。

料金

●注射料等 3,110円(うち、狂犬病予防注射済票交付手数料550円)

※本年度から注射料金が2,490円から2,560円に増額となっています。

●畜犬登録料 3,000円(登録済みの場合は不要) ●往診料 500円(往診を希望する場合)

狂犬病とは?

いったん発病すると数日間で死に至る、恐ろしい病気です。

人や犬、犬以外の動物にも共通する感染症で、狂犬病に感染している動物(多くは犬)にかまれることで人に感染します。

日本国内での発生は、ここ数十年ありませんが、日本を含む一部の地域を除き、世界各地で狂犬病による被害が後を絶ちません。

平成18年には、外国を旅行中の日本人が犬にかまれ、帰国後に発病して犠牲になったケースが報告されています。また、昨年は日本同様に長い間狂犬病の発生がなかった台湾で、野生動物が原因となる狂犬病の発症例が報告されています。

日本では、狂犬病のまん延を予防するため、「狂犬病予防法」で、生後91日以上の子犬を飼育されている方に①飼育犬の登録、②飼育犬への年1回の狂犬病予防接種を義務づけています。

狂犬病予防対策のため、対象となる犬を飼育されている方は忘れずに登録と予防接種をお願いします。

狂犬病予防注射日程表

女満別地区	月日	場所	時間	東藻琴地区	月日	場所	時間
5月22日(木)		昭和公民館	9:00~9:50	5月28日(水)		千草会館	9:30~9:50
		湖南公民館	10:20~10:50			福富会館	10:10~10:30
		本郷公民館	11:20~12:00			末広会館	11:00~11:20
		豊里公民館	13:15~13:50			山園会館	13:20~13:40
		住吉公民館	14:20~15:00			旧東洋会館	14:00~14:10
5月23日(金)		大東公民館	9:00~9:20	5月29日(木)		農協共済前	15:00~16:00
		大成公民館	9:50~10:30			上東会館	9:30~10:00
		開陽公民館	11:00~11:30			総合支所前	10:30~11:30
		朝日公民館	13:10~13:30			東区会館	13:15~13:40
		日進公民館	13:50~14:10			農協共済前	14:00~15:00
5月24日(土)		巴沢公民館	14:30~15:00	5月30日(金)		新富会館	9:30~9:50
		中央公民館	15:30~15:50			明生会館	10:10~10:20
		除雪センター	9:00~11:30			大進会館	10:50~11:20
						南区五差路	13:10~14:00
						西倉会館	14:30~15:00
					西区会館	15:20~16:00	

※都合のよい時間、場所で受けてください。

問合せ 役 住民課住民グループ(内線103) 支 住民福祉課住民グループ(内線432)

担当自治会	氏名	所属(役職)
東 区	中 村 直 樹	産業課参事
	阿 部 征 弘	産業建設課主幹
	下 元 愛	地域振興課主査
西 区	井 上 透	生涯学習課主幹
	能 祖 一 広	東藻琴高校主幹
南	田 端 久 剛	建設課長
	戸 井 裕 之	農業委員会主査
中央(東藻琴)	本 田 裕 行	地域振興課主幹
	菊 地 悠 汰	産業建設課主事
北 一	平 野 毅	産業建設課主幹
	一 橋 大 地	生涯学習課主事
北 二	簾 内 裕 子	生涯学習課主幹
	鈴 木 章 夫	総務課主査
上 東	佐々木 徳 幸	生涯学習課長
	河 西 伸 哉	住民課主査
旭 台	山 本 晃	建設課主幹
	遠 藤 浩	出納課主査
千 草	漆 原 紀 博	産業建設課主幹
	日 根 し の ぶ	住民福祉課主査
福 富	菊 地 教 男	総合支所長
	佐 川 睦 代	地域振興課主査
末 広	三 上 貴 史	学校給食センター副所長
	河 原 拓 之	総務課主事
山 園	田 中 信 裕	産業建設課長
	小 畠 孝 幸	地域振興課主査
新 富	北 野 正 人	東藻琴高校主幹
	小笠原 美恵子	住民福祉課主査
明 生	菅 野 洋 治	生涯学習課主幹
	大 橋 秀 章	産業建設課主査
大 進	熊 谷 裕 幸	監査委員事務局長
	小 黒 英 俊	住民福祉課主幹
西 倉	川 井 義 一	住民課主幹
	阿 部 亜 美	生涯学習課主査

担当自治会	氏名	所属(役職)
朝 日	南 部 猛	福祉課長
	藤 井 英 夫	住民課主事
	斉 藤 貴 仁	建設課主事
巴 沢	横 山 郁 美	福祉課主幹
	砂 金 睦	総務課主査
	田 中 学	生涯学習課主査
日 進	渡 辺 嘉	住民課主幹
	齋 藤 慎 吾	総務課主査
	石 川 さつき	福祉課主事
開 陽	樫 村 拓	住民課主事補
	村 山 修	総務課主幹
	南 部 光 春	生涯学習課主査
大 成	大 沼 静 恵	福祉課栄養士
	伊 藤 裕 幸	産業課長
	西 郁 恵	福祉課主事
大 東	安 念 真 人	住民課主事
	齊 藤 ひとみ	生涯学習課主事
	大 槻 明 弘	議会事務局長
中央(女満別)	吉 井 一 義	建設課主事
	田 村 隆 明	生涯学習課主事
	市 野 くらら	総務課主事補
本 郷	佐 薙 清 美	福祉課主幹
	鈴 木 聡	農業委員会主事
	村 口 賢 伍	産業課主事補
住 吉	平 田 義 和	住民福祉課長
	歌 丸 庸 介	福祉課主査
	山 田 進 也	総務課主事
豊 里	星 加 政 志	生涯学習課参事
	水 野 正 樹	産業課主査
	南 友 美	住民課主査
湖 南	竹 田 裕 哉	福祉課主事補
	秋 葉 暢 康	産業課参事
	野呂田 忠 則	住民課主事
湖 南	阿 部 愛	総務課主事
	立 田 浩 貴	総務課主事

地域担当職員の紹介

(平成26年5月1日現在)

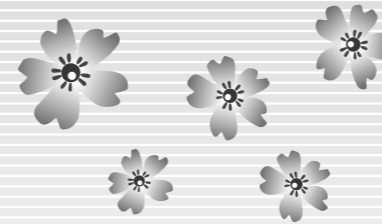

各自治会より総会・ふれあいトーク・レクリエーション等での参加
依頼により、地域担当職員がみなさんとの交流を深めております。
地域担当職員制度をご活用ください。

担当自治会	氏名	所属(役職)
栄町第1	高 島 清 和	建設課参事
	渡 邊 豪	建設課主査
	川 向 隆 博	産業課主事
栄町第2	藤 田 勉	総務課長
	福 田 由 佳	建設課主査
栄町第3	川 尻 洋 昭	議会事務局主事
	土 田 康 裕	議会事務局主査
栄町しらかば	須 磨 文 太	建設課主事補
	丹 治 健	出納課長
栄町第5	佐 藤 昭 平	住民課主事補
	難 波 茂 浩	産業課主幹
	菅 野 正 泰	建設課主幹
栄町第6	土 田 麻 梨 江	福祉課保健師
	作 田 勝 弥	農業委員会事務局長
	坂 本 明 広	福祉課主査
東 陽	田 谷 野 弥 生	福祉課保健師
	高 薄 敏 行	産業課主幹
昭和第2	勝 田 全	生涯学習課主査
	大 山 徹	学校給食センター副所長
眺 湖 台	中 野 裕 司	住民課主査
	稲 川 浩 司	総務課主幹
	藤 岡 玲	住民福祉課保健師
夕 陽 台	森 谷 崇 裕	住民課主事
	山 本 勝 栄	住民課長
湖 南	木 村 友 彰	産業課主事補
	沼 田 裕 介	生涯学習課主幹
	佐 川 雅 仁	総務課主幹
湖 南	里 見 亜 弥	住民福祉課保健師

担当自治会	氏名	所属(役職)
湖 畔	福 田 和 義	福祉課主幹
	角 田 純 一	産業課主事
元町第1	本 田 誠 市	建設課主査
	石 川 大 樹	産業課主査
元町第2	松 川 一 正	総務課主幹
	阿 部 悠 志	住民課主査
日の出町第1	宮 田 栄	福祉課主査
	高 橋 正 樹	福祉課主査
日の出町第2	小笠原 和 哉	福祉課主幹
	杉 村 勝 彦	総務課主査
	笠 井 進 一	総務課主査
公 園	阿 部 雅 浩	住民課主幹
	佐々木 雅 敏	福祉課主事
さくら	篁 充 清	産業課主幹
	山 本 学	生涯学習課主査
	砂 金 英 樹	産業課主査
錦町第1	佐 藤 貴 宣	福祉課主査
	山 口 弘	産業建設課主事
錦町第2	山 本 純 生	建設課主幹
	長 良 憲 幸	産業課主査
	岩 淵 昭 公	総務課主査
錦町第3	林 敏 美	総務課参事
	本 莊 三 樹	総務課主査
	山 崎 七 恵	福祉課保健師
錦町はなぞの	佐 薙 幸 史	建設課参事
	与 坂 敏 幸	住民課主査
	高 昭 寿	地域振興課主査

地域担当職員の班長(責任者)

■問合せ ①住民課住民グループ(内線104) ②住民福祉課住民グループ(内線431)

大空消防署

OZORA fire department

からののお知らせ



大空消防署
東藻琴出張所

携帯電話からの119番 通報

大空町内で携帯電話から119番通報すると大空消防署通信室へ直接通報されるようになりました。携帯電話で通報される際の注意点を確認してください。



携帯電話で119番通報する際の注意点

- ① 局番なしの『119番』に電話をかけます。
- ② 屋外の場合、近くの目印になる目標物を確認してから電話しましょう。
- ③ 大空町境界付近で通報すると、他の消防署につながる可能性があります。
- ④ 場所を伝える時は、その場の市町村名を最初に伝えましょう。
- ⑤ 車を運転中の場合は、安全な場所に停車してから通報しましょう。
- ⑥ 自分の電話番号を覚えて、聞かれた際にすぐ言えるようにしておきましょう。
- ⑦ GPS機能を有する携帯電話は、消防署側で詳細な通報場所を特定することが可能となっていますのでGPS機能を『ON』にして下さい。

■問合せ 大空消防署警防課救急係 ☎74-2619 大空消防署東藻琴出張所救急係 ☎66-3344

育成協

I K U S E I K Y O U

第2回 オホーツク演劇祭 in おおぞら 始動!!

第1弾イベント 劇団イナダ組新作公演「わりと激しくゆっくりと」

今年も子どもから大人まで楽しめる各種演劇イベントを実施します。第1弾は、常に道内の第一線で活動中の劇団イナダ組新作公演「わりと激しくゆっくりと」を上演。今回は「水曜どうでしょう」の藤村Dも役者で参戦します！ お問い合わせお待ちしております♪

●日時 6月28日(土) 午後6時開演 ●場所 大空町教育文化会館

●入場料 一般2,000円 ペア3,000円(全席自由・当日各500円増)

※演劇祭のイベントが全て鑑賞できるお得な共通パスポート(2,500円)も販売します。詳しくは問合せください。

■問合せ 大空町教育文化会館 ☎74-2367

B&G 海洋センターからのお知らせ

いよいよ24日(土)からB&Gプールがオープンします。

たくさんのご利用をお待ちしております！

毎年好評 水中エアロビクス教室(女満別)

第1回5月28日(水)より毎週水曜、午後7時30分から開催します。

健康増進に是非ご参加ください♪

■問合せ 女満別 B&G 海洋センター ☎74-3519



芸術文化・各種施設情報を発信!
大空町育成協 検索

それぞれに目標を持って 私たちは歩み始めました!

OZORA NEW FACE 2014

新規採用
職員紹介



平成26年度に新規採用された4名の職員に抱負を聞きました。町民の皆様、今後ともよろしく願います。



職員 PROFILE



福祉課保健介護グループ

たやの やよい
田谷野 弥生

出身地:斜里町

保健師として町民の皆様のお役にたてるように、様々なことを学び、成長できるよう頑張りたいと思います。
よろしくお願いいたします。



総務課総務グループ

いちの
市野 くらら

出身地:北見市

様々な知識を身につけ、まちづくりに貢献していければと思っています。仕事や町民の皆様との交流などを通して視野を広げていきたいです。



産業課商工グループ

むらぐち けんご
村口 賢伍

出身地:遠軽町

慣れない環境の中、わからないことも多くまだまだ未熟ですが、一日でも早くこの大空町に馴染み、そしてより一層盛り上げていけるように精一杯頑張ります！



住民課住民グループ

かしむら たく
榎村 拓

出身地:清里町

早く仕事を覚えて、大空町を町民の皆様にとって、より住みよい町に発展させていけるよう努めていきます。どうぞよろしくお願いいたします。

女高通信

HOKKAIDO MEMANBETSU HIGH SCHOOL

入学式 ~ようこそ女満別高校へ~



今年度は25名の「若き北の星」が入学しました。多くのご来賓、保護者の方々ご臨席のもと厳粛に挙行され、新入生を代表して、笹尚佳君が「女満別高校の生徒として誇りを持ち、自立した大人へと近づきたい」と元気に宣誓を行いました。

北海道女満別高等学校
北海道網走郡大空町女満別昭和104番地の1 TEL:0152-74-2634 FAX:0152-74-2631

女満別高校 検索
<http://www.memanbetsu.hokkaido-c.ed.jp/>



対面式

高校生活での先輩である2・3年生と新入生が顔を合わせ、全校生徒115名が初めてそろいました。

生徒会長の藤田優人君が新入生を温かい言葉でむかえ、新入生を代表して、嶋田菜々さんが、「1日でも早く高校生活に慣れて頑張りたい」と高校生活での抱負を述べました。式の中では部活動紹介も行い、各部、新入生獲得のためにPR合戦を繰り広げていました。



宿泊研修

2泊3日で「ネイパルあしよる」にて宿泊研修を行いました。コミュニケーショントレーニングなど生徒同士で協力しながらさまざまな課題に取り組みました。また、陸別にある銀河の森天文台では、国内最大級の望遠鏡で火星や木星などを天体観測し、生徒たちは感嘆の声をあげていました。



この三日間の研修で1年生25人が寝食を共にし、集団としての行動の仕方を学び人間関係を深めることができました。

女満別高校 検索
<http://www.memanbetsu.hokkaido-c.ed.jp/>



東藻琴高校だより

耕心

KOSHIN
花を育て、人を育てる

希望を胸に ~入学式~

4月9日(水) 第62回の入学式が挙行されました。多くのご来賓に列席していただき、盛大に開催することができました。

20名の生徒が本校生徒としての一步を踏み出しました。新入生代表の杉澤美紀さんは「勉強や部活動に一生懸命励み、精一杯努力していくことを誓います。」と誓いの言葉を述べました。

その後、「緑友寮」の入舎式も行われました。先輩寮生3名が見守る中、今年度は2名の新入寮生を迎え、寮長 門脇望斗君が歓迎の言葉を述べてくれました。



対面式 ~先輩たちよろしくおねがいします。~

4月10日(木) 新入生20名に向けて緑友会の執行部からは学校の行事などを、各部活動の代表者からは活動内容について紹介しました。新入生たちは緊張した面持ちで、先輩たちの説明を聞きながら、これからの本校での生活を思い描いているようでした。これから3年間、自分の目標に向かって頑張ってもらいたいと思います。



東藻琴高校 検索
<http://www.phoenix-c.or.jp/~hg-hs/>



北海道東藻琴高等学校
北海道網走郡大空町東藻琴79番地 TEL:0152-66-2061 FAX:0152-63-5008

大空パトロール

5月号
女満別駐在所 東藻琴駐在所

春の地域安全運動 ~みんなで築こう、安全で安心な大地~

5月11日(日)~20日(火)までの10日間

地域の皆さんと連携して、犯罪や事故などによる被害を未然に防止し、安全で安心して暮らせる地域社会を実現するため「春の地域安全運動」を行います。運動期間中、振り込め詐欺・侵入犯罪・車上ねらいなどを未然に防止するための対策、子どもを犯罪から守るための活動など、さまざまな取組が行われます。

《生活経済事犯の未然防止》

被害に遭わないためのポイント 悪質業者は **う・そ・つ・き** です。

- ① うまい話を信用しない!
うますぎる話、絶対もうかる話には、大きな落とし穴がつきものです。
 - ② そうだんする!
ひとりで判断せず、家族・知人・相談機関に相談を!
 - ③ つられて返事をしない! すぐに契約をしない!
悪質業者は、言葉巧みにすぐ契約するように迫ってきます。
 - ④ キッパリ! ハッキリ! 断る!
曖昧な返事をせず、キッパリ、ハッキリ断ること。
- ※不安になったり、被害にあってしまったときは、警察本部や警察署の相談窓口へご相談ください。

自転車の安全利用の推進

~青春の2人乗りでもルール違反~

自転車はとても便利で環境に優しい乗り物です。ところが、間違った乗り方、ルールやマナーを無視した乗り方は重大な交通事故につながる事もあります。正しいルールを知り、安全に自転車を利用しましょう。

【自転車安全利用五則を守りましょう!】

- ① 自転車は、車道が原則、歩道は例外
- ② 車道は左側を通行
- ③ 歩道は歩行者優先で、車道寄りを徐行
- ④ 安全ルールを守る
 - ◆ 飲酒運転・二人乗り・並進の禁止
 - ◆ 夜間は、ライトを点灯
 - ◆ 交差点での信号遵守と一時停止・安全確認
- ⑤ 子どもはヘルメット着用



ふれあいネットワーク 2014.5 / 98号 社協だより

ときめき☆サロンのお知らせ

(5月開催のお知らせ)

- 日 時 5月28日(水) 午前10時30分~午後2時30分
- 場 所 東藻琴芝桜公園
- 内 容 東藻琴芝桜公園でのお花見
(雨天時は、バスから芝桜公園を眺め、東藻琴で昼食をとり、お買い物に行きます。)
- 集合場所 女満別伝承館前(現地まで、町福祉バスで移動をします)
- 対 象 女満別地区在住の概ね65歳以上の方
- 費 用 500円(昼食代等)
- 申込方法 電話
- 申込期日 5月20日(火)まで

今後の行事予定

~法的な解決方法を要する困りごとなど~

くらしの法律相談

- 日 時 5月15日(木) 午前10時~
- 場 所 ふれあいセンターフロックス



ふれあい昼食会

- 日 時 5月29日(木) 午前10時~
- 場 所 ふれあいセンターフロックス

問合せ 社会福祉法人 大空町社会福祉協議会 ☎0152-75-6021 FAX0152-75-6022(女満別)

子どもたちの憩いの広場 **めちやいるど館** だより

外の雪解けと共に、めちやいるど館も半袖姿で遊ぶ元気な子どもたちで賑やかです。新1年生も、めちやいるど館での生活に少しずつ慣れ、プレーシャトー、ボール遊び、一輪車の練習、鬼ごっこ等元気に遊んでいます。4月25日からは、子どもワールドも始まり、同学年、異学年の子ども同士、笑顔いっぱい遊んでいます。児童クラブ、子どもワールドに申込みをしていなくても遊びに来ることが出来ます。(帰宅してから、遊びに来てください。)色々な遊びを、一緒に体験してみましょう。

子育て支援「あそびのひろば」

対象 0歳～3歳児のお子さんと保護者

開設時間 毎週月曜日～金曜日
午前9時30分～正午

お子さん同士の交流
だけではなく保護者同
士の交流の場にもなっ
ています。

6月の予定
3日(火)～6日(金)・・・小麦粉粘土で遊ぼう
11日(水)・・・バス遠足(雨天時決行)
先着15組
申込み用紙はめちやいるど館にありますので、【申込み用紙で
申込みください】 問合せはめちやいるど館まで

絵本の読み聞かせと体操は、毎日行っています。
保護者の方なら、どなたでもお子さんと来館できますので、初めて来館する方も気軽にお越しください。
※都合により日時を変更する場合があります。行事予定は館内に掲示しています。

■問合せ 児童センター「めちやいるど館」 ☎74-5151

行事予定

6月は「伝承遊び月間」です。

5月12日(月)～23日(金)
スライム作り……………午後3時～
6月2日(月)～6日(金)
エコクラフト……………午後3時～
6日(金)・19日(木)
ビデオランド……………午後3時～
23日(月)～25日(水)
しゃぼんだまで遊ぼう……………午後3時～

※小学生の下校時間により、時間を変更する場合があります。

東藻琴子育て支援事業

わんぱくクラブ

WANPAKU CLUB

からのお知らせ

わんぱくクラブは小さなお子さんたちや保護者の方の、交流の場として開設しています。また、保育園・幼稚園入園の前に親子でお友だちづくりのきっかけとなる場でもあります。自由遊びの他、毎日、手遊びや絵本の読み聞かせ・体操を行っています。初めて遊びに来る方・継続して遊びに来る方、大歓迎です♪

ぜひ、一度遊びにいらしてください。天気の良い日は外で遊ぶこともありますので、外遊びができる格好でお越しください。月1回、バスに乗ってめちやいるど館へ行き、広々とした場所で遊ぶこともできます。

- 日時 毎週月曜日～金曜日 午前10時～正午
- 場所 東藻琴生涯学習センター内わんぱくクラブ室
- 対象 0歳～3歳までの未就園児のお子さんと保護者

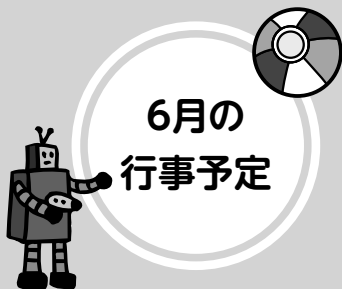

◆6月10日(火) めちやいるど館
生涯学習センター前からバスで移動
午前9時30分出発→正午帰着予定

◆6月26日(木) フロックスであそぼう
フロックスの集会室をお借りして遊びます。
お友だちを誘い合って遊びに来てください♪
午前10時～11時30分



■問合せ 東藻琴生涯学習センター内わんぱくクラブ室 ☎66-3453