

OZORA ⑤ 平成25年
5月15日発行号

まちのおしらせ

Public Information Ozora

NEW!!
今月号から
デザインが
新しくなり
ました!

女満別湖畔に夫婦のように寄り添って咲いていた水芭蕉です。

今年の見頃は終わってしまいましたが、心が洗われるとても優しい場所です。来年はぜひ、ご自身の目でご覧ください。

大空町

検索

<http://www.town.ozora.hokkaido.jp>



5月31日金は軽自動車税・固定資産税(第1期)の納期限です。お忘れなく!

まちのごみ処事情

排出されたごみが処理されるまで

ごみの分別は昔に比べ、種類が多くなり大変な声を聞きます。

町の「ごみ」は「燃やせるごみ」「燃やせないごみ」「生ごみ」「資源物」と、大きく四つの区分に分かれています。さらに資源物は、処理過程の違いからカンやビンなどの種類ごとに分けて出しているごみがあります。

生活していく上で、ごみの排出はゼロにはできません。ごみの分別は大変な作業ですが、ごみの減量化に向けて適切に処理するため、町民皆でのご理解とご協力をお願いします。

種類が多くて大変

分ければ資源！

● 家庭から出るごみの6〜7割は、再生利用可能な「資源物」と言われています。きちんと分別すれば、限りある資源を有効活用できます。

● 過去に「燃やせるごみ」として処理していた「生ごみ」は、現在分別収集して堆肥化処理しています。「燃やせるごみ」の減量は、焼却時に発生する二酸化炭素等の抑制、焼却経費の節減や施設の延命につながります。

● 再資源化や焼却処理できない「燃やせないごみ」は埋め立て処理しますが、その場所や量にも限りがあります。適正な分別処理は、埋め立てるごみの減量と施設の延命につながり、さらには環境対策にもよい効果をもたらします。

【まちのごみ処理の流れ】

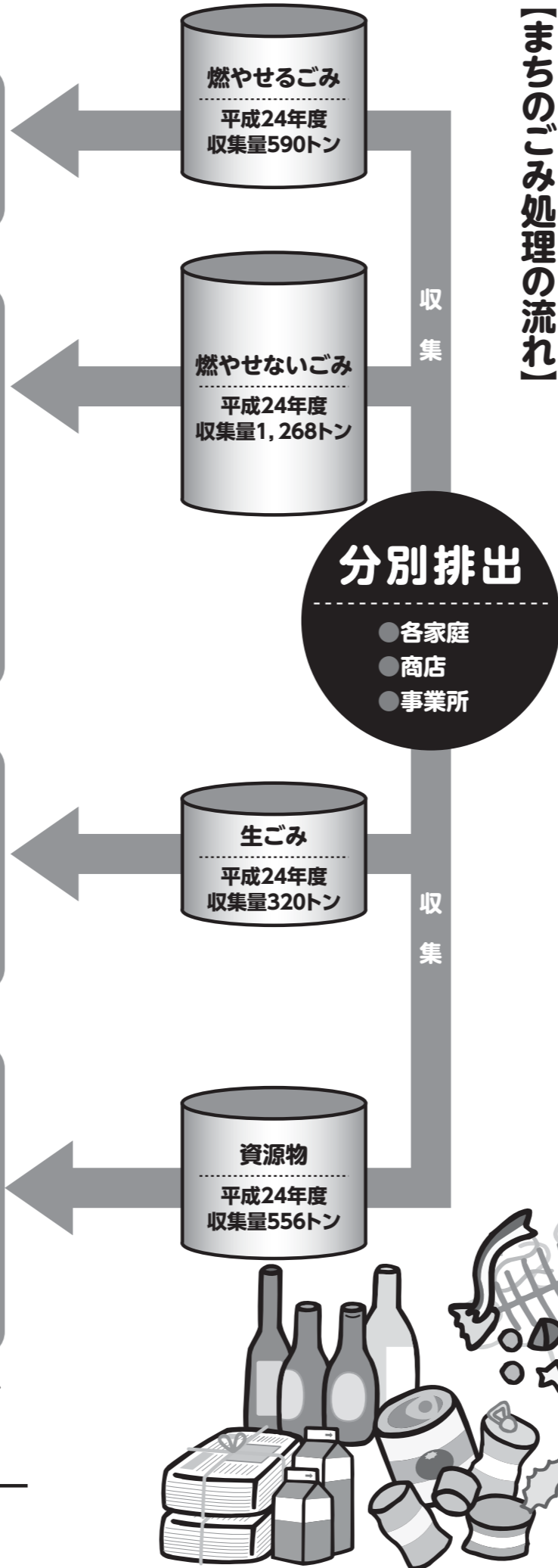

分別排出

- 各家庭
- 商店
- 事業所

燃やせるごみ
平成24年度
収集量590トン

燃やせないごみ
平成24年度
収集量1,268トン

生ごみ
平成24年度
収集量320トン

資源物
平成24年度
収集量556トン



ごみを出す、その前に!!

できることから始めましょう!

ちょっと待って!!

- 3Rのススメ
- [リデュース]ごみを出さない
- [リユース]繰り返し使う
- [リサイクル]正しく処理して再資源化
- 家庭用生ごみ処理機で堆肥化を
- 買い物にはエコバック(マイバック)
- マイ水筒・マイ箸の取組
- 包装は極力簡易に
- 宴席などで残った料理の「持ち帰り運動」など

東藻琴一般廃棄物焼却処理施設で焼却処理

- 町指定の「燃やせるごみ専用袋」を利用(赤で印字)
- 紙くず類、ゴム製品、木製品、資源物にならないプラスチック製品など

女満別一般廃棄物最終処分場で埋め立て処理

- 町指定の「燃やせないごみ専用袋」を利用(青で印字)
- 金属類、陶器類、ガラス類、貝殻、木・枝・枯葉など
- 指定ごみ袋に入らない大型のものは、「粗大ごみ」として処理
 - ▶ ごみ処理券の購入(1枚300円)と、事前の申し込みが必要です。

お願い ごみの出し方にご注意を!

4月10日、燃やせないごみの収集作業中に、集めたごみから発火する事故が起きました。幸い大事故にまでは至りませんでしたが、今後こういうことが起きないように、分別にご協力ください。

回収したごみには、ガス抜きされていないライターやスプレー缶が混在していました。

津別町生ごみ堆肥化処理施設で堆肥化

- 町指定の「生ごみ専用袋」を利用(緑で印字)
 - ▶ 袋ごと堆肥化できる素材です。水分をよく切っておき、収集日の当日、指定袋に入れかえて出してください。
 - ▶ 生ごみを堆肥化し、年2回町民へ配っています。
- 平成22年6月から分別収集開始
 - ▶ 「燃やすごみ」の減量～焼却施設の維持管理経費の節減、焼却施設の延命化、ダイオキシン類や二酸化炭素発生の抑制
 - ▶ 生ごみの堆肥化処理による資源の循環

女満別リサイクルセンターで選別作業・一時保管

- 資源物ステーション等で回収
 - ▶ 空き缶、ビン、ペットボトル、商品を包むプラスチック包装(その他プラ)、トレイ、紙類(新聞、雑誌、ダンボール、紙箱類、牛乳パック)、古着、廃油
 - ・蛍光灯、電球
 - ・乾電池
- 平成24年4月から小型家電製品の回収を試験的に開始
 - ▶ 回収ボックスへ直接搬入(ステーションでの収集未実施)
 - ・回収ボックス設置場所～役場、総合支所、東藻琴焼却施設、女満別最終処分場、リサイクルセンター
 - ・主な回収品～ゲーム機、電卓、デジカメ、電話機、CDプレーヤーなど
- 収集した資源物を選別作業後に再生処理事業者へ

※ごみの分別に関する勉強会やごみ処理関係施設の見学会の計画、ご要望などがありましたら、お気軽に問合せください。



産業課商工グループ

きむら ともあき
木村 友彰

- ① 平成6年4月21日
- ② 大空町

今までは町民としてこの町を見てきましたが、町民、職員の両方の立場から町を見て様々なことを考え、学び、成長できる職員を目指して頑張りたいと思います。



教育委員会生涯学習課社会教育・学校教育グループ

たむら たかあき
田村 隆明

- ① 平成元年8月17日
- ② 美幌町

教育委員会での業務を通して大空町を盛り上げ、お年寄りから子どもまで笑顔あふれる町にしていきたいと思えます。至らない点もあるとは思いますが、よろしくお願いします。



建設課管理グループ

すま ぶんた
須磨 文太

- ① 平成5年4月5日
- ② 大空町

私の出身地であるこの大空町で働く夢が叶ってとても嬉しいです。町の人たちのために一生懸命業務に取り組みながら新しい目標を見つけていきたいと思っています。



総務課企画グループ

たけだ ゆうや
竹田 裕哉

- ① 平成7年3月21日
- ② 雄武町

私は高校の頃からこのオホーツクのために働きたいと考えていました。今回の「まちのおしらせ」は私が担当しました。町民の皆様のために精一杯頑張ります！



大空消防署 警防課 警防係

うえの のぶひろ
上野 信弘

- ① 昭和64年1月6日
- ② 当別町

早く仕事に慣れて、町民の皆様のために努力します。部活動(卓球)で培った俊敏性を活かし、一人でも多くの人を助けることができるように頑張ります。



東藻琴幼稚園

なかむら さとみ
中村 聡美

- ① 昭和61年6月29日
- ② 美幌町

4月から東藻琴幼稚園に勤務をしています。嘱託職員として東藻琴幼稚園で6年間の経験はありますが、初心を忘れず、子どもたちが楽しく笑顔で過ごせるよう努めます。



農業委員会事務局

すずき さとし
鈴木 聡

- ① 平成2年8月16日
- ② 北見市

大空町は農業が盛んな町なので、職員として貢献できるよう、迅速な事務手続きや農家の方々の意見を反映させられるよう日々勉強し、業務に努めていきたいと思っています。



総務課企画グループ

すぎむら かつひこ
杉村 勝彦

- ① 昭和49年7月30日
- ② 壮瞥町

この度、縁あって道庁から派遣で参りました。地域の魅力を活かした旅行者の誘客など、空港の活性化に向け努力したいと思います。よろしくお願いします。

それぞれの思いを胸に、 大空へジャンプ!!

平成25年度に新規採用された8名の職員に抱負を聞きました。町民の皆様、今後ともよろしくお祈りします。



《町長支所勤務日の変更》
5月31日(金) ↓ 5月29日(水)

ふれあいセンターフロックス
 ☎ 66・2070

● **問合せ**
 定期清掃のため入浴施設を休館します。ご迷惑をおかけしますが、ご理解いただきますようお願いいたします。
 ● **日時** 6月5日(水)

**ふれあいセンターフロックス
 入浴施設休館**



※詳しい情報はJAFのサイト
www.tenken-seibi.com
 ● **問合せ**
【不正改造車110番】
 北海道運輸局
 自動車技術安全部 整備・保安課
 ☎ 011・290・2752
 北見運輸支局 検査・整備担当
 ☎ 0157・24・7633

こども

フッ素で乳歯を守りましょう！



《フッ素塗布のお知らせ》

フッ素は、歯の表面のカルシウムと結合して歯質を強くします。お子さんの大切な歯を守るため、半年に1度のフッ素塗布をお勧めします。
 ● **日時** 6月26日(水)
 ● **場所** 女満別老人福祉センター
 ● **受付時間** 午後1時～1時30分
 ● **対象** 1歳～就学前までのお子さん
 ● **申込み開始** 6月3日(月)
 ※事前の申込みが必要です。定員(30)

**おしらせ
 広場**



■お問い合わせ先
 大空町役場
 ☎ 74-2111
 東藻琴総合支所
 ☎ 66-2131
 ホームページ
<http://www.town.ozora.hokkaido.jp>



暮らし

所得関係証明の交付開始

平成25年度(平成24年中)の証明書(手数料11通300円)は、6月17日(月)から交付開始の予定ですが、給与から特別徴収される方は、5月13日(月)から交付しています。
 所得証明書と所得・課税証明書は、前年中の所得額や本年度の課税額等を証明するものです。
 ① **所得証明書**とは、前年中の所得額(1月1日～12月31日までの1年間の収入)について記載されたものです。
 ② **所得・課税証明書**とは、所得証明書の内容のほかに、扶養人数や控除金額等の所得控除、本年度の町・道民税の課税額についてより詳細に記載されたものです。
 ● **問合せ** ① 住民課税務グループ(内線123) ② 地域振興課(内線417)

環境

地域の緑化事業に
 苗木代を助成します

毎年、町民の皆さんに協力いただいている「緑の募金」は、町内の緑化事業のために活用されています。
 緑化推進事業助成金は、自治会・団体等が緑化事業を行う際に苗木代を助成するものです。
 植樹等を計画している団体等がありましたらお申込みください。
 ● **助成総額** 1万5千円
 ● **助成限度額** (自治会・団体等) 1万5千円
 ※4月15日～6月28日までの期間、「緑の募金」活動を実施しています。今後とも積極的に緑化推進を図っていくため、募金にご協力願います。
 ● **申込み・問合せ** ① 産業課商工グループ(内線314) ② 産業建設課産業グループ(内線441)

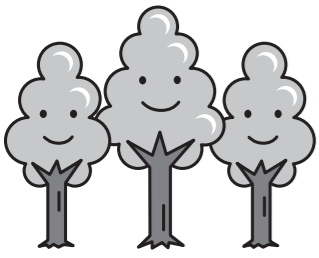

「ご存知ですか? 国民年金基金

国民年金基金は、個人事業主や自由業の方など国民年金の第1号被保険者で保険料を納めている60歳未満の方が加入できる国民年金の上乗せ年金として創設された公的な年金制度です。
 ※国民年金基金のホームページは、町のホームページからリンクできます。
 ● **問合せ**
 北海道国民年金基金
 札幌市中央区北1条西4丁目2番地札幌ノースプラザ6階
 フリーダイヤル0120・65・4192

自動車税

忘れずに納めましょう!

自動車税は、毎年4月1日現在の北海道運輸局に登録されている車両に対して課税される北海道の税金です。
 ● **納期限** 5月31日(金)まで
 自動車税納税通知書(バーコード印字のもの)は、従来の金融機関のほか、指定のコンビニエンスストアからも納税することができますのでご利用ください。
 納税通知書は、5月7日から発送されますが、住所を変更された方や納税通知書が届かない方、納期限までに納

不正改造は犯罪です!

自動車を不正に改造すること、改造された自動車を走行させることの両方が法律により禁じられています。これに違反すると整備命令を受けたり、罰金等の対象となります。
 国土交通省では、これら不正改造車を排除するため、関係省庁、関係団体等と協力して、「不正改造車を排除する運動」を全国的に展開しています。
 6月を強化月間として重点的な取り組みを行います。
 この機会に不正改造の防止についての理解を深めていただき、排除にご協力ください。
 不正改造車を見かけたら、情報をお寄せください。



税務からの
 お知らせ

多く寄せられるお問い合わせにお答えします!

Q. 4月末に友人へ軽乗用車を譲ったのに軽自動車税の納付書が届きました。どうしてですか?

A. 4月1日現在の所有者に対して軽自動車税が課税されますので、5月中旬に納付書を送付しています。
 名義変更等の手続きは北見地区軽自動車協会で行ってください。名義変更等をされないと、旧所有者へ納付書が送付されます。

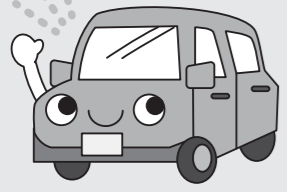
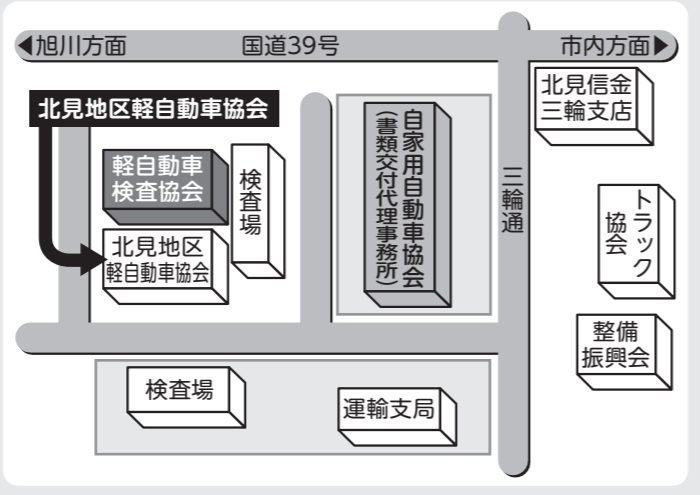

● **問合せ** ① 住民課税務グループ(内線123) ② 地域振興課(内線417)

催し

2013オホーツク「木」のフェスティバル開催

- 日時 5月17日(金)～19日(日)
午前10時～午後5時
(最終日は午後4時まで)
- 場所 サンライフ北見・サンドーム北見・北見市工業技術センター・スキルアップセンター北見(北見地域職業訓練センター)
- 内容 木製品等の展示・販売・商談会及び、川の上流から下流までの林業を含めたPRなど
- 問合せ 2013オホーツク「木」のフェスティバル実行委員会
☎0157・25・1331

6月のことばぎ大学

- 《東藻琴校》
- 日時 6月6日(木) 午前9時30分
- 場所 芝桜公園
- 内容 芝桜公園見学
- ※午前9時30分に農村環境改善センター前からバスが発券します。

※クラブ活動があります。
●申込み・問合せ 教育委員会生涯学習課社会教育グループ東藻琴校(内線456)

募 集

標語募集中!

《交通安全標語》
●対象 東藻琴小、東藻琴中、東藻琴高の児童生徒、東藻琴地区在住または勤務先のある方
《青少年健全育成》
●対象 社会を明るくする運動標語

- 対象 女満別小、豊住小、女満別中、女満別高の児童生徒、女満別地区在住または勤務先のある方
- 作品 1人1点(自分で考えた未発表の作品)
- ※形式自由「5・7・5調」の表現を基本に、字余りも可
- 応募方法
- ①役場、総合支所に備え付けの「応募用紙」等で応募
- ②ファックスで応募
☎74・2191 ☎66・2423
- ③ふれあい意見箱へ投函
- ④大空町「ホームページ」から応募
- ※一般応募の方には、「そらつきー

相 談

納税相談夜間窓口の開設

仕事や通院等で、日中に町税等の納付や納税相談が困難な方、納期限に納め忘れがある方などを対象に、毎月2回夜間窓口を開設しています。

生活支援ハウス 入居者募集

- 60歳以上の方で独立して生活することに不安があり、支援が必要とされる方を対象に、入居者を募集します。利用料金等詳細は問合せください。
- 募集室数及び規模
女満別生活支援ハウス
1人用(32㎡) 1室
- 申込期限 5月31日(金)
- ※申込書は福祉課、住民福祉課にあります。
- 申込み・問合せ ④福祉課福祉医療グループ(内線118) ⑤住民福祉課住民グループ(内線424)

国民年金相談日

- 日時 6月4日(火)・7月9日(火)
午前10時～午後4時30分
- 場所 網走市エコーセンター
- ※完全予約制です。利用される方はあらかじめ電話で申込ください。相談日の1か月前から予約できます。
- 申込み・問合せ・予約
☎0157・33・6007

平日夜間納付・相談窓口では、町税等に関する相談や納付の他、各種証明書を交付します。気軽に「ご利用ください」。

●開設日・時間 毎月15日、30日
午後5時30分～9時まで

※右記以外の日でも、適宜対応いたしますので、ご連絡ください。

※閉庁日の場合は、前日となります。各種証明書の交付は、あらかじめ電話で予約してください。

- 問合せ
- ①町税等の納付・納税相談
④住民課税務グループ(内線120)
- ②地域振興課(内線417)
- ③住民課税務グループ(内線123)
- ⑤地域振興課(内線417)
- ⑥住民課税務グループ(内線102)
- ⑦住民福祉課(内線434)

町営住宅 入居者募集

- 入居選考は、募集締切後随時行います。
- 「随時入居者募集住宅」は募集期間を設定せず、受付しています。
- お申込み方法・使用料等については、それぞれの住宅により異なりますので、問合せください。

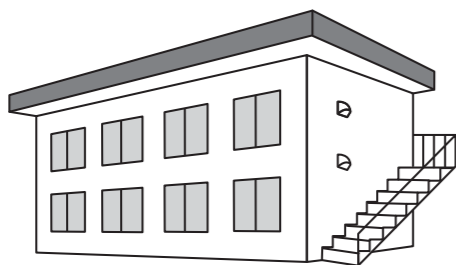

団地名	募集戸数	建築年度	間取り	階数	浴槽
新規入居者募集住宅 募集締切 5月29日(水)まで					
シルバーハウジング住宅					
はなぞの団地(女満別)	1戸	H16	1LDK	4F	有
一般町営住宅					
しらかば第2団地(女満別)	1戸	H19	2LDK	2F	有
しらかば団地(女満別)	1戸	H2	3LDK	2F	有
しらかば団地(女満別)	1戸	H4	2LDK	2F	有
特定公共賃貸住宅					
しらかば第2団地(女満別)	2戸	H12	2LDK	2F、3F	有
しらかば第2団地(女満別)	1戸	H14	2LDK	1F	有
しらかば第2団地(女満別)	1戸	H14	3LDK	2F	有
随時入居者募集住宅					
一般町営住宅					
北-しらかば団地(東藻琴)	1戸	S52	3DK	1F	浴室のみ
特定公共賃貸住宅					
しらかば第2団地(女満別)	1戸	H12	3LDK	1F	有

■問合せ ④住民課住民グループ(内線105) ⑤住民福祉課住民グループ(内線431)

町道上東西倉106号線通行止め

町道上東西倉106号線の国道334号交差点から町道東藻琴7号線交差点の区間が道路整備工事のため車両通行止めとなります。ご迷惑をおかけしますが、ご協力をお願いします。

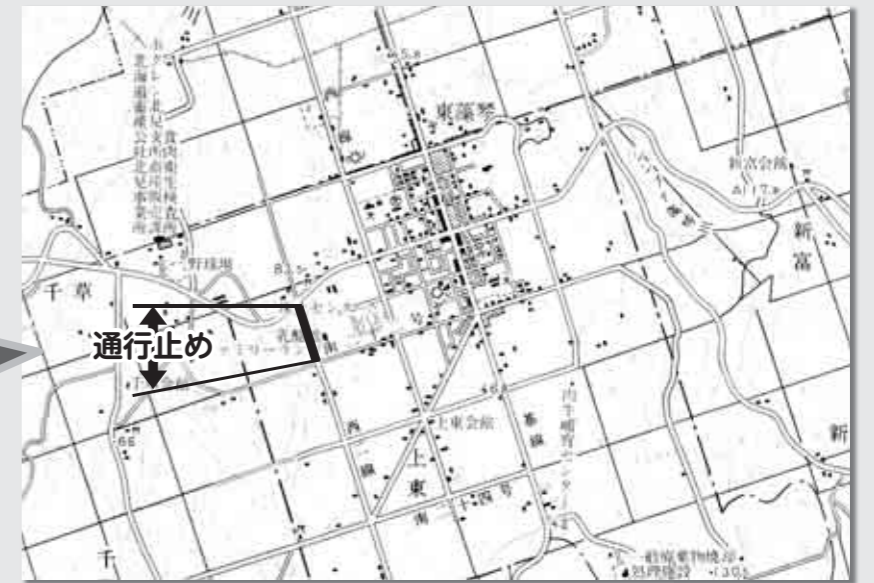

【通行止め期間】
6月12日(水)
～
10月18日(金)
【通行止め時間】
終 日

■問合せ オホーツク総合振興局産業振興部東部耕地出張所工事第4係 ☎0152-45-3114
⑤産業建設課建設グループ(内線448)

夏の健康診査(総合健診・レディース健診) 申込み受付中!



料金などの詳細は5月号広報「おぞら」・せいかつ・あんしんガイドブックに掲載

場所: 女満別研修会館

※健診での発行ポイント数は100ポイントです。

6月29日(土)

- ①7:00~11:00..... 特定健診、後期高齢者健診、胸部検診、胃・肺・大腸・前立腺がん検診、肝炎検査、骨粗しょう症検診、エキノコックス症検査、歯科健診
- ②13:30~17:00..... 乳・子宮がん検診

6月30日(日) 女性のみ受診できます

- ①7:00~11:00..... 特定健診、後期高齢者健診、胸部検診、胃・肺・大腸・乳・子宮がん検診、肝炎検査、骨粗しょう症検診、エキノコックス症検査、歯科健診
- ②13:30~15:00..... 乳・子宮がん検診

場所: 東藻琴ふれあいセンターフロックス

7月1日(月)

- ①7:00~11:00..... 特定健診、後期高齢者健診、胸部検診、胃・肺・大腸・前立腺がん検診、肝炎検査、骨粗しょう症検診、エキノコックス症検査、歯科健診

30分刻みでご予約いただいています。すでに定員になっている時間帯もございますので、ご了承ください。

■申込み・問合せ 役 福祉課保健介護グループ(内線116) 支 住民福祉課福祉グループ(内線423)

町民説明会

~地域活性化の拠点づくりに向けて~

東藻琴地域の将来を見据え地域活性化の先導役となる施設整備の構想については、平成22年8月から関係団体からの推薦や一般公募などの皆さんにより組織を上げ、候補地の選定や施設に導入する機能など、これまで2つの案について検討を重ねてきました。

第1案は、候補地を乳酪館周辺とし「道の駅」の名称を冠した施設を、第2案は候補地を市街中心部に求め、道の駅に拘らず住民生活に貢献できる「地域振興施設」としてまとめ、その協議の結果、第2案の「地域振興施設」を優先して取り組むべきとなったところです。

これを受けて、平成24年度は「地域振興施設」の運営主体となる組織のあり方などについて、検討してきました。

これらの検討の概要などについて、住民説明会を開催します。

●日時 5月29日(水) 午後6時30分 ●会場 東藻琴農村環境改善センター 1階 大ホール

■問合せ 支 地域振興課(内線410)

犬の狂犬病 予防注射

畜犬登録も行います

生後91日以上経過している飼い犬を対象に狂犬病予防注射を行います。畜犬登録がお済みでない場合は、あわせて登録も行います。

所定の場所での接種が難しい場合は往診も行いますので、事前にご連絡ください。

※往診料500円が必要です。

◇当日は大変混み合いますので、釣銭のないようご協力をお願いします。

◇既に飼い犬が死亡している場合は、ご連絡ください。

◇今回予防注射を受けられなかった場合、東藻琴地区は6月下旬、女満別地区は10月上旬に予防注射の実施を予定しています。詳しい日時が決まり次第ご案内します。

◇飼い犬が「体調不良」「治療中」「妊娠中」等の場合は、注射前に獣医師にご相談ください。

料金

- 注射料等...3,040円(うち、狂犬病予防注射済票交付手数料550円)
- 畜犬登録料...3,000円(登録済みの場合は不要)
- 往診料...500円(往診を希望する場合)

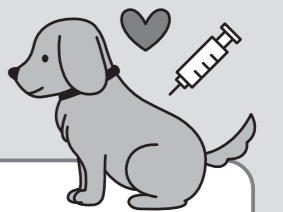

狂犬病とは? いったん発病すると数日間で死に至る、恐ろしい病気です。

人や犬、犬以外の動物にも共通する感染症で、狂犬病に感染している動物(多くは犬)にかまれることで人に感染します。日本国内での発生は、ここ数十年ありませんが、日本を含む一部の地域を除き、世界各地で狂犬病による被害が後を絶ちません。平成18年には、外国を旅行中の日本人が犬にかまれ、帰国後に発病して犠牲になった症例が報告されています。

日本では、狂犬病のまん延を予防するため、「狂犬病予防法」で生後91日以上の子犬を飼育されている方に①飼育犬の登録、②飼育犬への年1回の狂犬病予防接種を義務づけています。狂犬病予防対策のため、対象となる犬を飼育されている方は忘れずに登録と予防接種をお願いします。

狂犬病予防注射日程表

《女満別地区》			《東藻琴地区》		
月日	場所	時間	月日	場所	時間
5月23日(木)	昭和公民館	9:00~9:50	5月27日(月)	千草会館	9:30~9:50
	湖南公民館	10:20~10:50		福富会館	10:10~10:30
	本郷公民館	11:20~12:00		末広会館	11:00~11:20
	豊里公民館	13:15~13:50		山園会館	13:20~13:40
	住吉公民館	14:20~15:00		旧東洋会館	14:00~14:10
5月24日(金)	大東公民館	9:00~9:20	5月28日(火)	農協共済前	15:00~16:00
	大成公民館	9:50~10:30		上東会館	9:30~10:00
	開陽公民館	11:00~11:30		総合支所前	10:30~11:30
	朝日公民館	13:10~13:30		東区会館	13:15~13:40
	日進公民館	13:50~14:10		農協共済前	14:00~15:00
5月25日(土)	巴沢公民館	14:30~15:00	5月29日(水)	新富会館	9:30~9:50
	中央公民館	15:30~15:50		明生会館	10:10~10:20
	除雪センター	9:00~12:00		大進会館	10:50~11:20
				南区五差路	13:10~14:00
			西倉会館	14:30~15:00	
			西区会館	15:20~16:00	

※都合のよい時間、場所で受けてください。

■申込み・問合せ 役 住民課住民グループ(内線103) 支 住民福祉課住民グループ(内線432)

大空消防署 OZORA fire department

からのお知らせ



大空消防署

女満別消防演習を行います。

●日時 6月2日(日) 午前9時 ●場所 女満別ゲートボールセンター駐車場

消防演習に伴い次のことにご協力をお願いします。

■女満別ゲートボールセンター駐車場の使用について次の時間帯は、ゲートボールセンター駐車場(全面)に駐車しないようお願いします。

6月1日(土) 午後1時 ~ 6月2日(日) 午後1時まで

■サイレンの吹鳴について次の時間帯にサイレンの吹鳴を行います。

6月2日(日) 午前8時・午前9時・午前11時頃(模擬火災訓練開始に伴うサイレン吹鳴)

■町道の一部が通行止めになります。

模擬火災訓練で女満別ゲートボールセンター駐車場周辺の道路の一部が一時通行できなくなります。

現場の警察官、係員の指示に従ってください。

(町道研修会館通り線・町道2丁目線・町道3丁目線・町道西3条線の一部)

※町民皆様のご観覧・ご協力をお願いします。

■問合せ 大空消防署警防課警防係 ☎74-2619(内線26・33・34)

育成協

I K U S E I K Y O U

体力の増進、水泳技術の向上などにご利用ください。
シーズン中にプールをたくさんご利用になる方は、
お得な回数券やシーズン券もご用意しています。



B&G海洋センタープール 5月25日(土)オープン!

【利用時間】

5月・6月・9月の火~金曜日.....午後1時~午後8時

7月・8月の火~金曜日.....午前10時~午後8時

期間中すべての土・日曜日.....午前10時~午後5時

※女満別海洋センターは、土曜のみ午後8時まで開館

※月曜・祝日休館 ※12時~13時はお昼休みです。

※午後5時以降の利用は、必ず大人が同伴してください。

【利用料金】

町内大人 300円(11枚綴り回数券2,100円)

シーズン券 6,300円

高校生以下 無料

B&G 女満別海洋 クラブ員募集!

今年の夏は

海洋性スポーツにチャレンジ! B&G海洋クラブで暑い夏のひと時を楽しみましょう!

【内容】 網走湖でカヌーなどの海洋性スポーツを中心に活動します。
楽しいレクリエーションやバーベキューなども行います!

【期間】 主に7月~9月の間(8回程度)

【対象】 小学3年生~中学生 【会費】 年額1,000円(保険料)

■申込み・問合せ 女満別 B&G 海洋センター ☎74-3519
東藻琴 B&G 海洋センター ☎66-2741

芸術文化・各種施設情報を発信!

大空町育成協

検索



6月2日 芝桜まつり ひがしもこと芝桜公園に

13:00~ ひがしもこと芝桜公園

オホ☆キャラ隊集合

友好町の熊本県氷川町の協力で

なんと くまモンが やってくる!! ひかりんもやってくる

くらつきー 大空町
町民からの公募によるもので、大空町の「空」と飛行機の「機」の文字を組み合わせたものです。英語にすると「So Lucky」、幸せを運んだりするという意味を込めています。

ひかりん 氷川町
氷川町の「ひ」をモチーフに町花である「桜」を配し、情熱的な赤で擬人化し明るく元気な姿をアピールしています。10月1日生まれの子で特技は氷川音頭!実は双子とのうわさもあり、詳細は不明です。

川三 遠軽町丸瀬布
清流が貫流する丸瀬布を表し、水をイメージしたシルエットと大きな口の中に見えるお魚が生き物を育む清流を表現しています。胸には水滴マーク。川が3つで川三です。

リーモ 遠軽町丸瀬布
四方を山に囲まれ、緑あふれる森林を表しています。枝葉のボリュームが自然の豊かさを表し、胸には緑の豊かさを象徴する葉っぱがついています。

ぎゅうたろう 美幌町
とてもシャイですが、ここぞという場面では、左腕に「美幌味」の力こぶが現れ、とても元気にはしゃぎまわります。

つくつくオホーツクン オホーツク振興局
オホーツクの素晴らしさを知ってもらうため、津別町のアーティスト大西重成さんがデザインしました。色違いの3つの顔は、上から天力(水色)・地力(緑色)・人力(オレンジ)のオホーツクの力を表しています。

くまモン 熊本県

くまモンは、「くまもとサプライズ」キャンペーンの熊本県PRマスコットキャラクターで、ゆるキャラグランプリ2011のチャンピオンです。名前は「熊本者」で熊本弁では者のことを「もん」とよぶことからくまモンとなりました。3月12日生まれの子で年齢は不詳です。平成23年10月から公務員となり日本全国を元気にするため一生懸命公務に励んでいます。

女高通信

HOKKAIDO MEMANBETSU HIGH SCHOOL

入学式

4.8

今年度は58名の新生が入学しました。入学式は山下町長をはじめ多くのご来賓のご臨席のもと厳粛に行われ、緊張した面持ちの新生の姿が印象的でした。

新生を代表して、井上薫君がこれからの学校生活の抱負を宣誓しました。

1日も早く学校に慣れ、女満別高校の一員として活躍してほしいと思います。



北海道女満別高等学校

北海道網走郡大空町女満別昭和104番地の1 TEL:0152-74-2634 FAX:0152-74-2631



キラリ女高生!

1年A組藤岡沙理奈さんと1年B組杉田彩華さんを紹介いたします。2人は1年生の各クラスの室長を務めてくれています。学校祭などの学校行事やHR運営でクラスのリーダーとして活躍が期待されます。

着任職員紹介

今年度、玉木裕教頭先生と水嶋(みずしま)浩一先生が着任されました。

お二人とも音楽が専門です。水嶋先生は1年A組の担任でもあります。授業や総合学習(MT)で音楽の魅力を生徒たちに伝えていただければと思います。

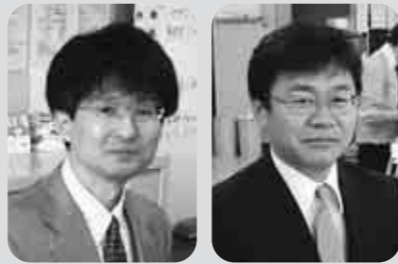

玉木教頭先生 水嶋浩一先生



女満別高校 検索

http://www.memanbetsu.hokkaido-c.ed.jp/

東藻琴高校だより

耕 KOSHIN 心

花を育て、人を育てる



希望を胸に!! 入学式

4.9

第61回の入学式が挙行されました。多くのご来賓に列席いただき、盛大に開催することができました。

32名の生徒が本校生徒としての一步を踏み出しました。新入生代表の佐藤和輝君は「勉強や部活動に一生懸命励み、本校の規則を守って、精一杯努力していくことを誓います。」と誓いの言葉を述べました。

その後、「緑友寮」の入舎式も行われました。先輩寮生3名が見守る中、今年は、2名の新入寮生を迎え、寮長 大岸 里奈さんが歓迎の言葉を述べてくれました。

「東高の日」!! 授業参観や販売実習(マルシェ)多数来校!

4.27

今年から学校開放の観点で、PTAや地域の方がもっと学校に足を運びやすいように、午前中に、「PTA講習会」、「授業参観」、「進路講話」を、午後からは「販売実習」として「マルシェ」を開催しました。午前中から多くのPTAが授業参観(22名(約3割)の保護者が参加)に参加していました。販売実習では、雪の降りしきるあいにくの天候にも拘わらず、多くの地域の方々(保護者を含めて約100名)も訪れ、今回も肉加工品・花や野菜の苗などを販売しました。ブルーベリージャムやスモークチキン、ジャッキーなどはあっという間に売り切れてしまいました。

今回も「乳酪館」「ノンキーマーケット」「商工会」「すがの商店」が出店すると同時に、連携して商店街の活性化を推進する目的で、各店舗で買い物し、スタンプを集めるスタンプラリーも開催しました。今後とも生徒の実習の成果をご覧ください。



東藻琴高校 検索

http://www.phoenix-c.or.jp/~hg-hs/

北海道東藻琴高等学校

北海道網走郡大空町東藻琴79番地 TEL:0152-66-2061 FAX:0152-63-5008

大空パトロール 5月号



OZORA PATROL

女満別駐在所 東藻琴駐在所



生活経済事犯の未然防止対策の推進

学ぶことから始めよう! 自立した消費者に向けて

北海道警察では、生活経済事犯被害の未然防止対策を推進しています。

- 特定商取引等事犯やヤミ金融事犯
- 国民の健康を脅かす保健衛生事犯や廃棄物事犯などを未然に防止するための広報活動や検挙活動などさまざまな取組を行っています。

～悪質商法等による消費者被害の未然防止～

被害に遭わないためのポイント『悪質業者は、う・そ・つ・き!』です。

- ① うまい話を信用しない!
うますぎる話、絶対もうかる話には、大きな落とし穴がつきものです。
- ② そうだんする!
ひとりで判断せず、家族・知人・相談機関に相談を!
- ③ つられて返事をしない! すぐに契約をしない!
悪質業者は、言葉巧みにすぐ契約するように迫ってきます。
- ④ キッパリ! ハッキリ! 断る!
曖昧な返事をせず、キッパリ、ハッキリ断ること。

※不安になったり、被害にあってしまったときは、警察本部や警察署の相談窓口へ相談ください。

振り込み詐欺の身近な例

- ・安楽楽牧場の債権買い取り電話で多額の被害(近隣市町村)
- ・無断で健康食品を送りつけ、代金請求。被害無し(大空町内)

振り込み詐欺の種類(手口)

オレオレ詐欺

「電話番号が変わった」という電話は詐欺

架空請求詐欺

はっきりしない請求は無視せず相談

融資保証金詐欺

お金を借りるのに「保証金を払え」は詐欺

還付金等詐欺

「お金を返すのでATMに行ってください」は詐欺

手口は日々変化しています。少しでも疑問に思ったら、警察に相談してください!

ふれあいネットワーク 2013.5/86号 社協だより

ときめき☆サロンのお知らせ

高齢者の皆さんの交流の場として、サロンを定期的に開催しています。お誘い合わせの上、たくさんの参加をお待ちしています。

- 日時 5月23日(休) 午前10時30分～午後2時30分
- 場所 東藻琴芝桜公園
- 内容 東藻琴芝桜公園でのお花見(雨天時は、バスから芝桜公園を眺め、東藻琴で昼食をとり、町外へ買い物に行きます。)
- 集合場所 女満別伝承館前
- 対象 女満別地区在住の概ね65歳以上の方
- 費用 500円(昼食代等)
- 申込期日 5月21日(火)まで
- 申込み・問合せ先 大空町社会福祉協議会 ☎75-6021

「東日本大震災義援金」受付期間延長のお知らせ

平成25年3月31日→平成26年3月31日
引き続き、皆さまのご協力をお願いします。

義援金実績額 (平成23年3月14日～平成25年3月1日) **4,200,937円**

サロンボランティアさんの募集!!

月1回開催、ご都合のよい月のみの参加でかまいません。詳細につきましては、大空町ボランティアセンターまでご連絡ください。

新入職員紹介

4月1日からシルバーハウジング援助員・ふれあい訪問員として勤務しています。介護関係で働く母の影響で、こちらで働く事になりました。これから一生懸命皆さんのためにがんばっていききたいと思います。どうぞよろしくお願いいたします。



岩原 里美さん
趣味/音楽鑑賞

■問合せ 社会福祉法人 大空町社会福祉協議会 ☎ 0152-75-6021 FAX 0152-75-6022 (女満別)
http://www.shakyo.or.jp/hp/137/ ☎ 0152-63-5105 (東藻琴)

子どもたちの憩いの広場 **めちやいるど館** だより

外遊びが楽しい季節です。新1年生もめちやいるど館での生活に慣れ、少しずつ落ち着いてきました。今年の1年生は登録だけでも42名(4月末日現在)。人数が多いのでワイワイと、とても賑やかです。4月24日(水)に子どもワールドもスタートし、更に多くの子どもたちが来館するようになりました。児童クラブに入会していない子どもたちも遊びに来ることができます。ぜひ、誘い合って来てみてください。いろいろな遊びに挑戦してみましょう。

子育て支援「あそびのひろば」

対象 0歳～3歳児のお子さんと保護者

開設時間 毎週月曜日～金曜日 午前9時30分～正午

【6月の予定】

11日(火)・・・バス遠足

普段乗る機会があまりないバスに乗って遊びに行きましょう。

18日(水)～21日(金)・・・折り紙で作ろう

カラフルな折り紙を使って、作品作りをしてみませんか。

絵本の読み聞かせと体操は、毎日行っています。保護者の方なら、どなたでもお子さんと来館できますので、初めて来館する方も気軽にお越しください。

※都合により日にちを変更する場合があります。
行事予定は館内に掲示しています。

■問合せ 児童センター「めちやいるど館」 ☎74-5151

行事予定

6月は「伝承遊び月間」です。

7日(金)・20日(木)

ビデオランド 午後3時～

11日(火)～13日(木)

プラバン 午後3時～

25日(火)・26日(水)

シャボン玉で遊ぼう 午後3時～

※小学生の下校時間により、開始時刻を変更する場合があります。

東藻琴子育て支援事業

わんぱくクラブ

WANPAKU CLUB

からのお知らせ

小さなお子さんたちや保護者の方の交流の場として開設しています。同年齢の子どもたちとも関わる事ができるので、お母さん同士で成長を共に喜び合ったり、子育ての情報交換をしたりしています。

わんぱくクラブで、体操をしたり、先生やお友だちと関わり合ったりしながら、いつもの生活と違った雰囲気を親子で楽しんでいます。月1回めちやいるど館へバスで出かけ、広々とした場所で遊んだりもします。初めての親子さんも気軽にご来館ください。

●日時 毎週月曜日～金曜日 午前10時～正午

●場所 東藻琴生涯学習センター内わんぱくクラブ室

●対象 0歳～3歳までの未就園児のお子さんと保護者

6月の行事予定

◆6月4日(火) 公園で遊ぼう(雨天中止)

※帽子と飲み物(水かお茶)の用意をお願いします。

乳児のお子さんがある方はベビーカーを持参してください。

◆6月11日(火) めちやいるど館

生涯学習センター前からバスで移動

午前9時30分出発→正午帰着



■問合せ 東藻琴生涯学習センター内わんぱくクラブ室 ☎66-3453