

広報 おおぞら OZORA



大空町

検索

12

2017 DECEMBER
No.141



平成28年度決算
まちの財務書類

特集

22 今月のフォトコレ!

- 第6回大鵬杯
- ぶきおろしマラソン大会

財務書類は4つの表

多くの財務情報を持つ財務書類ですが、「①貸借対照表(バランスシート)」「②行政コスト計算書」「③純資産変動計算書」「④資金収支計算書」の4つの表で構成されています。例として、「一般会計等財務書類」の範囲で説明します。

貸借対照表(バランスシート)

表の左半分を「借方」、右半分を「貸方」と呼びます。左右それぞれの合計額は一致(バランスがとれている)するので、バランスシートと言います。

2ページの100万円で自動車を購入した例で、貸借対照表を作ってみます。貯金で50万円、残り50万円を借金で支払ったとすると右図のようになります。

まちの場合、「借方」はこれまで整備・形成してきた資産、「貸方」はその資産を産み出すために要した負債と純資産を計上します。

借方	貸方
[資産] 自動車 100万円 取得した資産	[負債] 自動車ローン 50万円 これから負担しなければならない部分 [純資産] 自己資金 50万円 既に負担した部分

借方	貸方
[資産] ●有形固定資産 町有地、学校などの公共施設、道路などのインフラ設備、 公用車など備品の価値合計 ・事業用資産 177億1,670万円 ・インフラ資産 105億5,106万円 ・物品(備品) 4億6,324万円 ●無形固定資産 システムやソフトウェアの価値合計 1億3,863万円 ●投資・流動資産 基金や有価証券、町税などの債権や保有する現金預金、 売却用資産など ・基金 56億7,129万円 ・有価証券・出資金 1億5,913万円 ・各種債権 8,198万円 ・現金預金 1億6,363万円 ・棚卸資産(売却用資産) 2,337万円	[負債] ●地方債残高 将来世代が負担する借金の残高 113億5,057万円 ●職員関係引当金 職員の退職金や賞与支給に要する準備金 12億2,666万円 ●その他 将来支払いが約束されている債務負担行為や、一時預り金など 1億6,632万円 [純資産] ●現在までの世代が負担した部分で、税収や地方交付税、 国道補助金など将来に返済義務がない財産 222億2,548万円
合計 349億6,903万円	合計 349億6,903万円

行政コスト計算書(損益計算書)

1年間の行政運営で、福祉サービスやごみ処理の経費など、行政サービスの提供に要した経費や建物の減価償却費などの内訳を表しています。左側に【経常費用・臨時損失】、右側に【経常収益・臨時利益】と【純行政コスト】を示しています。左右それぞれの合計額は一致し貸借対照表に似ていますが、最も大きな違いは、直接は資産形成にならない経費を計上していることです。

借方	貸方
[経常費用] ●人件費・物件費・移転費用等 職員の給与、指定管理をはじめとする委託料や建物の減価償却費、修理経費、社会保障給付・補助金・繰出金、児童手当や障がい者給付、病院や各団体への補助金など 66億9,424万円 [臨時損失] ●災害復旧費・資産除売却損等 災害復旧に要する経費や、建物の解体費用など 2億8,099万円	[経常収益] [臨時利益] ●町営住宅使用料やごみ収集手数料、財産貸付や給食費などの収入 4億299万円 ●不用品の売払いなどの収入 769万円 [純行政コスト] ●左側「借方」の行政サービス提供などに要した町税や地方交付税、国道の補助金などの財源投入額 65億6,455万円
合計 69億7,523万円	合計 69億7,523万円



特集 December

平成28年度決算

まちの財務書類

財務書類について/勉強しよう!

財務書類ってなに?

まちの会計は「現金主義」と呼ばれ、お金がどのくらい入ってきたか、支払ったかなど、現金の出入りで処理されています。単純明快でわかりやすい反面、これまでの行政活動で得た建物や道路などの資産や、その対価として将来支払うべき負債がどれだけあるのか、といった大切な情報を読み取ることはできません。

例えば100万円で自動車を購入した場合、貯金で買ったのか、借金(ローン)をしたのか、またその両方なのかではそれぞれ意味が異なります。借金をした場合は、将来に債務(負債)を抱えることとなります。これら「資産」「負債」などの状況を把握する方法が「発生主義」の考え方です。財務書類はこの「発生主義」によって作られ、「現金主義」に比べ、より多くの財務情報を発信できます。

財務書類の対象範囲 ~まちの財布と会計~

まちの財政は1つの財布でやりくりしているわけではありません。まちが単独でもっている財布は8個あり、これらの財布ごとに「会計」を持っています。単独で行うことが難しかったり、効率的でない場合などは、近隣や全道の自治体と一部事務組合などを作り、共有の財布としています。また、まちからの出資比率が一定以上で財務的な関わりが深い第3セクターなども、独自の財布を持っています。

これらの財布すべてが財務書類の対象となりますが、右図のように対象範囲を区切っています。

- #### 7つの特別会計
- 国民健康保険事業
 - 後期高齢者医療
 - 介護保険事業勘定
 - 介護サービス事業勘定
 - 簡易水道事業
 - 下水道事業
 - 個別排水処理事業

一般会計と7つの特別会計 まち単独でもっている財布

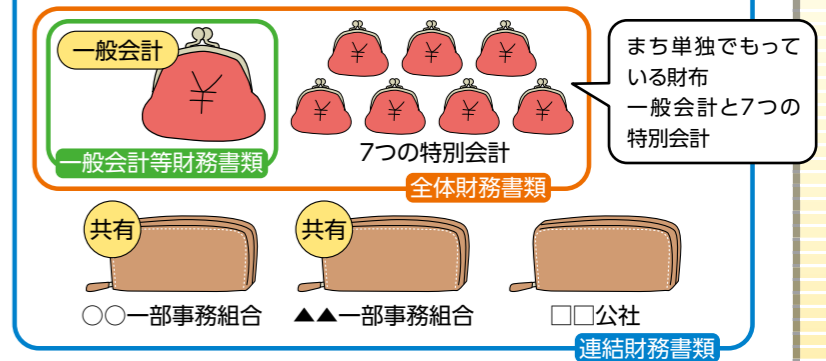

**財務書類から
どんなことが
わかるの？**

「財務書類は
まちの健康診断表」

民間では古くから活用されています。会社の財政的な体力や、投資の安全性を株主や投資家にアピールし、事業拡大につなげていくために、国や自治体での活用歴は民間と比べると浅いと言わざるを得ませんが、今後は積極的に情報開示し、一層の財政改革や限られた財源を「賢く使うこと」に生かす必要があります。一見数字が並んでいるだけに見える財務書類は、さまざまな指標や意味を持っている「まちの健康診断表」ですので、その一例を紹介いたします。

純資産比率

純資産 222億2,548万円 ● 総資産 349億6,903万円 ● 63.6%

借方	貸方
[資産] ●有形・無形固定資産 町有地、学校などの公共施設、道路などのインフラ設備、ソフトウェアなどの価値合計 288億6,963万円 ●投資・流動資産 町の基金や有価証券、町税債権や保有する現金などの合計 60億9,940万円	[負債] ●将来世代が負担する地方債(借金)残高など 127億4,355万円 ●純資産 ●現在までの世代が負担した、国道の補助金など将来に返済の義務がない財産 222億2,548万円
合計:349億6,903万円 [総資産]	合計:349億6,903万円

「純資産比率」は、貸借対照表から読み取れる指標の一つです。企業会計では「自己資本比率」とも言い、この指標が高いほど会社の財政運営が健全とされています。一般に「優良企業」とされるのは、30%を超えている場合と言われています。自治体の会計ではその意味は少し異なりますが、高いに越したことはありません。まちの比率は63.6%ですが、多くの自治体が50~90%の間になるようです。

受益者負担比率

経常収益 4億299万円 ● 経常費用 66億9,424万円 ● 6.0%

借方	貸方
[経常費用] ●人件費・物件費・移転費用等 職員の給与、指定管理をはじめとする委託料や建物の減価償却費、修理経費、社会保障給付・補助金・繰出金、児童手当や障がい者給付、病院や各団体への補助金など 66億9,424万円 [臨時損失] ●災害復旧費・資産売却却損等 災害復旧に要する経費や、建物解体費用など 2億8,099万円	[経常収益] ●町営住宅使用料やごみ収集手数料、財産貸付や給食費などの収入 4億299万円 [臨時利益] ●不用品の売払いなどの収入 769万円 [純行政コスト] ●左側「借方」の行政サービス提供などに要した町税や地方交付税、国道の補助金などの財源投入額 65億6,455万円
合計:69億7,523万円	合計:69億7,523万円

「受益者負担比率」は、行政コスト計算書から読み取れる指標の一つです。まちの行政サービス提供に要する費用に対し、受益者が直接的にどの程度負担しているかを表しています。直接的に負担していない部分は町税や地方交付税、国や道の補助金で賄うことになります。まちの比率は6.0%ですが、多くの自治体が3~8%の間になるようです。この比率が他と比較して際立って高い(あるいは低い)場合は、各種使用料や手数料などの水準を見直す必要があります。

※減価償却費ってなに？

建物や車、道路などは使えば使うほど価値が減少します。その減少した価値を減価償却費と言います。例えば、平成22年度に完成した女満別小学校本校舎は約**11億4,000万円**、耐用年数(償却期間)が47年間なので…

11億4,000万円 ÷ 47年間 = **2,426万円**

これが1年間の減価償却費です。1年間に2,426万円の価値が下がると言い換えることもできます。平成28年度末までの減価償却累計額は…

2,426万円 × 6年間 = **1億4,556万円**

ですので、本校舎の資産価値は…

11億4,000万円 - 1億4,556万円 = **9億9,444万円**

残っていることになり、この残価は3ページのバランスシートのうち、**[資産]●有形固定資産**の中に勘定されています。

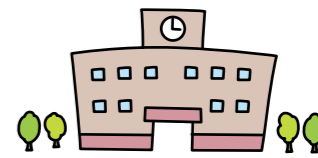

女満別小学校本校舎 **11億4,000万円**

6年間の減価償却累計額

2,426万円 × 6

1億4,556万円

平成28年度末の
資産価値

9億9,444万円

この減価償却費は実際に町が現金でどこかに支払うものではありませんが、「発生主義」では目には見えない毎年の「コスト(経費)」として計上します。

純資産変動計算書

貸借対照表の右下「純資産」の1年間の変動を表しています。「純資産」は民間企業の「自己資本」や「資本金」に相当する部分です。資産から負債を引いた額なので、負債が大きくなると純資産は少なくなります。一般的には、資産に対する割合が大きいほど経営が安定していると言われています。

借方	貸方
[税金等・国道補助金] ●町税、地方交付税、各交付金や国道補助金など 70億3,093万円 [資産評価差額] ●新たに計上した資産や、評価替えなどによる帳簿価格の変動 17億2,692万円 [無償所管換等] ●寄附いただいた金銭以外の物件などの価格 954万円	[純行政コスト] ●行政コスト計算書の右下。経常収益などで費用が賄いきれなかった分などを表します 65億6,455万円 [純資産増減分] ●借方合計から純行政コストを差し引いた額で、1年間の純資産の増減を表します 22億284万円
合計 87億6,739万円	合計 87億6,739万円

前期末(期首)純資産額 **200億2,264万円**
 ● [純資産増減分] **22億284万円**
 ▼
 本期末純資産額 **222億2,548万円**

資金収支計算書

現金の受払いを業務、投資、財務の3つの行政活動収支に区分し表示したものです。

[業務活動収支]	行政サービスの提供に必要な、継続的に発生する資金収支	9億1,571万円
[投資活動収支]	道路や施設などの資産形成に必要な、臨時的に発生する資金収支	▲13億4,531万円
[財務活動収支]	地方債の償還や発行収入に関する資金収支	3億6,201万円

①各収支合計 …………… **▲6,759万円**

②前年度末資金残高 (前年度からの繰越金) **1億9,835万円**

本年度末資金残高 …… (①+②の合計) **1億3,076万円**

前年度から繰り越した資金1億9,835万円から、各収支の合計6,759万円を差し引いた残額1億3,076万円が28年度末の資金残高です。この資金残高は、貸借対照表の現金預金の中に含まれています。

東藻琴老人福祉センター(ふれあいセンターフロックス) 管理運営事業



- 【施設DATA】**
- 本体築年 平成7年 4億5,320万円
 - 大改修/増築等 平成28年 251万円
 - 主体構造 鉄筋コンクリート造
- 【主なコストの内訳】**
- 指定管理委託料 2,006万円
 - 施設・設備の減価償却費 1,060万円

施設別行政コスト計算書 (単位:千円)	
行政コスト	収入
①人にかかるコスト 0	①特定の財源 0
②物にかかるコスト 31,059	②その他の財源 31,059
③業務関連コスト 0	
④移転支的的なコスト 0	
31,059	31,059

施設利用者数(延べ).....41,627人

延べ利用者1人当たりのコスト	746円
町民1人当たりの税金等投入額	4,219円

農業構造改善センター管理運営事業



- 【施設DATA】**
- 本体築年 平成元年 2億3,748万円
 - 大改修/増築等 平成8年 286万円
 - 平成20年 272万円
 - 主体構造 鉄骨鉄筋コンクリート造
- 【主なコストの内訳】**
- 指定管理委託料 837万円
 - 施設・設備の減価償却費 565万円

施設別行政コスト計算書 (単位:千円)	
行政コスト	収入
①人にかかるコスト 0	①特定の財源 0
②物にかかるコスト 14,540	②その他の財源 14,540
③業務関連コスト 0	
④移転支的的なコスト 0	
14,540	14,540

施設利用者数(延べ).....42,161人

延べ利用者1人当たりのコスト	344円
町民1人当たりの税金等投入額	1,975円

ふれあいセンターフロックス、農業構造改善センターの両町営温泉施設はどちらも延べ利用者数に大きな違いはないものの、施設本体の減価償却費や指定管理委託料の違いにより、利用者1人当たりのコストに差が出ています。

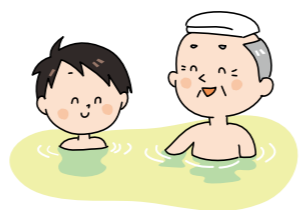

財務書類の活用例
各施設別でみたコスト計算書

財務書類の一つ「行政コスト計算書」は、まちの行政活動にかかる費用すべてについて作成しており、その中には個々の施設に要する費用が含まれています。それらを効率的に管理運営するため、現状を把握する一つの活用例が「施設別行政コスト計算書」です。

公共施設は目的に応じてさまざまですが、かかっているコストを「見える化」することにより、町民みなさまへより多くの情報が提供できるとともに、職員のコスト意識向上に繋げることができます。また、老朽化が進んだ施設の建て替えや改修、統廃合を検討する際には、コストに対する利用者需要や費用対効果の観点からもアプローチしなければなりません。

※「町民1人当たりの税金等投入額」は、平成28年度末住民基本台帳人口7,361人を基に算出しています。

学校給食センター管理運営事業



- 【施設DATA】**
- 本体築年(女満別) 平成22年 3億953万円
 - 本体築年(東藻琴) 平成7年 1億2,463万円
 - 大改修/増築等 なし
 - 主体構造 鉄筋コンクリート造

- 【主なコストの内訳】**
- 職員等件費 2,097万円
 - 給食調理業務委託料 3,709万円
 - 賄材料費 3,891万円
 - 施設・設備の減価償却費 1,590万円

施設別行政コスト計算書 (単位:千円)	
行政コスト	収入
①人にかかるコスト※1 20,974	①特定の財源 36,931
②物にかかるコスト※2 117,717	②その他の財源 104,046
③業務関連コスト※3 0	
④移転支的的なコスト※4 2,286	
140,977	140,977

- ※1 人件費など
- ※2 建物の減価償却費や施設管理委託料など
- ※3 過誤納還付金や返還金など
- ※4 他への補助・負担金、扶助費、繰出金など

提供給食数(概数).....140,000食

給食1食当たりのコスト	1,006円
町民1人当たりの税金等投入額	14,134円

※学校給食費補助金に係るコストは除いています

学校給食センターの施設本体は公共施設の中では比較的新しいため、減価償却コストが規模に比べて高めになっています。学校給食は補助金により実質無償化されていますが、補助金のコストを除いても1食作るために約1,000円がかかっていることがわかります。

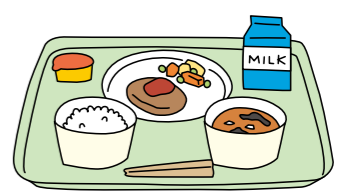

幼稚園管理運営事業



【施設DATA】

- 本体築年(女満別) 昭和48年 7,640万円
- 本体築年(東藻琴) 昭和50年 4,550万円
- 大改修/増築等(女満別) 平成10年 684万円
- 平成27年 756万円
- 大改修/増築等(東藻琴) 平成6年 237万円
- 平成21年 546万円
- 平成26年 508万円
- 主体構造(女満別) 鉄筋コンクリート造
- 主体構造(東藻琴) 鉄骨造

【主なコストの内訳】

- 職員等人件費 1億1,790万円
- 施設管理委託料 687万円
- 施設・設備の減価償却費 315万円

施設別行政コスト計算書 (単位:千円)

行政コスト	収入
①人にかかるコスト 117,905	①特定の財源 7,947
②物にかかるコスト 22,425	②その他の財源 141,432
③業務関連コスト 0	
④移転支的的なコスト 9,049	
149,379	149,379

幼稚園児数(年間)……170人

※幼稚園児数(年間)には預かり保育の入園児数は含んでいません

幼稚園児1人当たりのコスト	878,700円
---------------	----------

町民1人当たりの税金等投入額	19,213円
----------------	---------

※給食に係るコストは除いています

まちの行政活動は、資産を増やし負債や行政コストなどをひたすら減らすことが目的ではありません。例えば道路や学校などを作る場合は借金をしますが、これは現在の世代だけでなく、将来に渡って利用されるものだからです。また、医療費をはじめ農地整備や給食費への補助、保育料などの軽減を積極的に行えば行政コストは膨らんでいきます。

その時々ニーズに応じた投資を行い、世代間の負担をバランスよく保つことが大切です。このバランスがどのような状況なのか、正確に把握する一つの方法が財務書類を読み解くことです。



平成28年度決算の財務書類の詳細は、町ホームページでご覧になれます。

<http://www.town.ozora.hokkaido.jp/bunya/zaiseijokyo/>

■問合せ 役 総務課財政グループ(内線221・222)



保育園管理運営事業



【施設DATA】

- 本体築年(豊住) 平成元年 4,084万円
- 本体築年(東藻琴) 昭和54年 4,292万円
- 大改修/増築等(豊住) 平成22年 2,512万円
- 大改修/増築等(東藻琴) 平成8年 2,512万円
- 平成12年 1,134万円
- 平成21年 1,202万円
- 主体構造(豊住) コンクリートブロック造
- 主体構造(東藻琴) 木造

【主なコストの内訳】

- 保育業務委託料 2,895万円
- 保育士人件費 883万円
- 施設・設備の減価償却費 390万円

施設別行政コスト計算書 (単位:千円)

行政コスト	収入
①人にかかるコスト 30,539	①特定の財源 1,781
②物にかかるコスト 11,589	②その他の財源 41,336
③業務関連コスト 989	
④移転支的的なコスト 0	
43,117	43,117

保育園児数(年間)……47人

保育園児1人当たりのコスト	917,382円
---------------	----------

町民1人当たりの税金等投入額	5,615円
----------------	--------

※副食に係るコストは除いています

保育園、幼稚園は全体的に施設の老朽化が進んでおり、各園舎本体の老朽化率(園舎の建築価格に対する減価償却累計額の割合)はいずれも7割を超えています。そのため減価償却コストは抑えられているものの、それぞれが単独施設で建物の主体構造や運営形態が異なること、園児数の関係などから園児1人当たりのコストにやや差があります。また、少子化対策として早くから保育料軽減などに取り組んできたことから、特定の財源の収入は他と比較し少ないかもしれません。

子ども・子育ての中核的な施設であることから、保育・教育両方の機能を持つ「認定こども園」への移行を現在検討しています。



まちからのニュース TOWN NEWS

町民投稿ニュース

町民のみなさんから寄せられた身近な話題や耳より情報をご紹介します!



11月3日(金)

これ本当に人形ですか?

文化の日、毎年恒例の図書館劇場に北海道各地で公演されている「人形劇団ひよっこ」のみなさんが来てくれました。

まるで生き物のような人形の動きに子どもたちも夢中になってゲラゲラ大笑い。笑顔の絶えない公演になりました。

情報提供 大空町図書館



11月5日(日)

おもしろい!また観たいです!!

テレビドラマなどでも活躍中の俳優が出演し、話題沸騰中の舞台、関数ドミノ。俳優たちの熱演もさることながら、舞台装置や照明も印象的でした。笑いあり、シリアスあり、涙あり…二転三転するシーンに気持ちが引き込まれ、あっという間の2時間でした。

情報提供 まちの演劇愛好家

11月4日(土)~5日(日)

今も変わらぬ 心の交流

おおぞらニュース+
OZORA NEWS PLUS

東日本大震災の大津波で壊滅的な被害を受けた岩手県陸前高田市の復興市街地(従前より土地10m嵩上げ)に建設された「アバッセたかた(地元の方で、「一緒に行きましょう」という意)」にて、「陸前高田市産業まつり」が11月4日(土)・5日(日)に開催されました。町内で収穫された農産物を格安で提供いただき、有志12名により参加販売してきました。

大空町の新鮮なジャガイモ・玉ねぎ・人参などの野菜、小豆や女満別産のそば粉による手打ちそばを振る舞い、待ちわびた大勢の方々が開店前から行列をつくり、販売を通じて、陸前高田市の方々へ大空町をPRするとともに、心の支援・交流を行いました。



情報提供 被災地支援過年度参加者有志の会

今までの被災地支援活動で訪問した仮設住宅にお住まいだった方々と一緒に

10月23日(月) 障がいのある方の自立と社会参加に尽力して

身体障がい者相談員の本全知明さんが、永年にわたり障がいのある方の自立と社会参加に尽力された功績が認められ、北海道善行賞を受賞されました。

表彰式は10月に札幌市で開催された第66回全道身体障害者福祉大会石狩大会にて執り行われ、表彰式のご報告に役場までお越しいただきました。

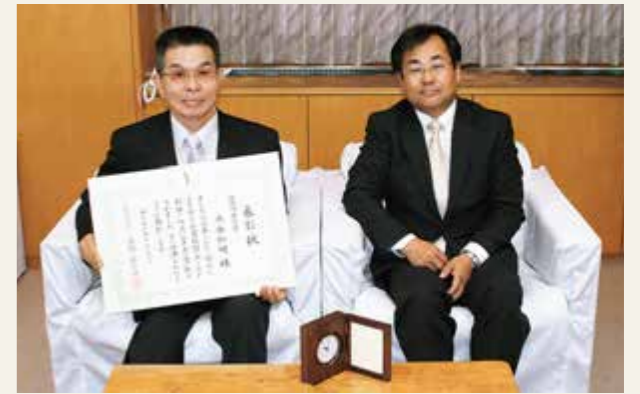

10月28日(土) スターダスト☆レビューのライブ、楽しかった!!

教育文化会館にてスターダストレビューのライブが開催され、町内外から、この日を楽しみに待っていたたくさんの観客が集いました。アコースティックギターとボーカルの美しいハーモニーやライブの合間の楽しいトークにみなさん大満足でした。



11月10日(金) 「遭わない」、「起こさない」を合言葉に

交通事故に対する意識を高めるため、交通事故防止決起集会を開催しました。マナーを守る、常に思いやりをもち、ゆとりをもつなど日常の気構えこそが事故に遭わない、事故を起こさないために必要なものです。

みなさんで声をかけあって、交通事故死ゼロを1日1日積み重ねていきましょう。



11月10日(金) 理解を深めて備える 認知症

東藻琴診療所長山木医師による認知症についての講演会が、役場議事堂文化ホールにて開催されました。動画やマンガを取り入れた講演は大変わかりやすく、理解を深めることができました。もしかして…と思った時は、まわりに相談することが大切です。





主なイベント案内・募集・暮らしの情報

★図書館
おはなしたいむスペシャルと古本市

図書館ボランティア「森のお話ふくろう」のみなさんと楽しい時間を過ごしましょう!

■日時 12月9日(土)
午前10時30分～11時30分

■おはなしたいむスペシャル

■内容
大型絵本
「アレクサンダーとぜんまいねずみ」
パネルシアター
「まほうつかいのポポン」
大型絵本「こやーこ」
人形劇「にやーごのつづきのおはなし」
ビンゴゲーム
雑誌の付録などをプレゼントします。

■古本市
午前11時30分～午後3時
小説・実用書・児童書・絵本・雑誌など、
どれでも1冊大人20円・子ども10円です。
本を入れる袋等をご用意いただく
と便利です。

■場所 東藻琴図書館

※古本市はそらつきーポイントカード
対象事業ではありません。

白銀の大地が生んだ
「本城のランナー」

走 裕介

11月17日(金)
チケット発売開始

CHRISTMAS CONCERT in OZORA

12/23(土)

昼の部 開演12:30(開場12:00)
夜の部 開演17:30(開場17:00)

大空町教育文化会館 大空町女満別西3条4丁目1番11号

チケット販売所
教育文化会館、女満別図書館、東藻琴図書館、道新岩原販売所

問合せ (一財)大空町青少年育成協会 ☎74-2367

クローズアップ

走 裕介

前売チケット
好評販売中!

クリスマスコンサート in おおぞら

網走市出身で、大空町にもゆかりの深い走裕介さんが教育文化会館にやってきます。冬のひとときを温もりある歌声に包まれながら過ごしませんか?
前売チケットは好評発売中。ぜひご来場ください。

●日時 12月23日(土) 昼夜二部制
[昼の部] 開演 午後0時30分(開場 正午)
[夜の部] 開演 午後5時30分(開場 午後5時)

●場所 教育文化会館

●入場料 (各回・自由席) 一般3,000円(当日3,500円)
高校生以下1,500円(当日2,000円)

町内チケット販売所
教育文化会館、女満別図書館、東藻琴図書館、道新岩原販売所

■問合せ (一財)大空町青少年育成協会 ☎74-2367

本とつながる図書館講座
わかる!できる!読みたいくなる!
絵本のよみがたり

「コツ」をつかめば誰でも簡単に読み語りを楽しめます。一緒に学んでみませんか?
参加特典として、「司書イチオシ!よみがたり絵本リスト」を差し上げます。

■日時・場所
【女満別図書館】
12月14日(木) 午前10時30分～正午
12月16日(土) 午後1時30分～3時

【東藻琴図書館】
12月15日(金) 午前10時30分～正午
12月16日(土) 午前10時30分～正午

※この日時も、講座内容は同じです。
■内容 本の持ち方・読み方・選び方などの基本的なことを学びます。

■対象 高校生以上

■定員 各館各日 10名

■締切 12月12日(火)



文芸創作広場

テーマを中心にエッセイ・詩などを
持ち寄り、楽しく談笑しながら朗読・
鑑賞をしています。1年間の活動の成
果として文芸誌も発行しています。体
験参加も大歓迎です。

【東藻琴図書館】
■日時 12月6日(水) 午前10時～

【女満別図書館】
■日時 12月6日(水) 午後6時～

よみがたりプチ

赤ちゃんは絵本が大好き!言葉は
まだ身に付けていなくても、目や耳で
楽しんでいきます。ぜひお越しください。

■日時 12月6日(水)・20日(火)
午前10時30分～

■場所 女満別図書館

■対象 乳児(0～3歳)

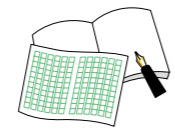

イベント

イナダさんの 演劇ワークショップ

大泉洋さんのチームナックスが在籍
したことで知られる劇団イナダ組
のイナダさんによる演劇体験ワーク
ショップを、10月に引き続き開催しま
す。

演技の基礎はもろろん自己表現力も
磨ける貴重な機会ですので、ぜひ参加
ください。演劇初心者も歓迎です。

■日時
12月8日(金) 午後7時～9時
12月9日(土) 午前10時～夕方
12月10日(日) 午前10時～正午

■会場 大空町教育文化会館

■参加料 3日間1人1,000円
いずれか1日のみの参加も可能で、日
数に関わらず参加料は1,000円と
なります。

■申込み方法
電話で申込みください。

■問合せ・申込み
教育文化会館 ☎74・2367



読み語りのじかん

絵本を読んだり工作をしたりしてい
ます。楽しい時間を過ごしませんか?
9日は、クリスマススペシャルです。
「英語多読を楽しむ会」による英語の
ゲームもあります。工作は「くるくる
サンタ」です。全員にプレゼントもあ
りますのでお楽しみに!

■日時 12月9日(土)
午後2時～

■場所 女満別図書館

■対象 幼児から小学校低学年



※図書館事業はすべて参加無料です。
※そらつきーポイントカード(50Pまた
は100P)対象事業です。お気軽にご
参加ください。



■図書館事業の問合せ
女満別図書館 ☎74・4650
東藻琴図書館 ☎66・2010

ふれあいトークおおぞら 開催!!

みなさんからまちへのご意見やご要望を伺う機会として、町政懇談会「ふれあいトーク」を開催しています。どなたでも参加できますので、ちよつとした気になることなど町長と懇談してみませんか？

なお当日は現在、次の項目につきまして町からお知らせする予定です。

■説明事項

- ・町の財政状況
- ・国民健康保険制度の改正
- ・広域穀類乾燥調整貯蔵施設
- ・福寿苑ユニット館
- ・SOSネットワーク事業
- ・大空健康ダイヤル
- ・ごみ、資源物の分別
- ・防災に対する心構え など

■市街地区開催日程

【東藻琴地区】

■日時 12月5日(火) 午後6時～

【女満別地区】

■日時 12月7日(木) 午後2時～

■会場 役場1階 1号会議室

■問合せ

役 総務課企画グループ (内線214)

土地・家屋に 変更があった場合の手続き

町では土地家屋の現況確認調査を随時行っています。次の手続きがされていない土地家屋があったときは、お忘れなく手続きをお願いします。

■調査対象の土地・家屋

平成29年1月2日～平成30年1月1日の間に、次のような事由が発生した(またはその見込み) 土地・家屋
・土地の地目の現況が変わった
・家屋(住宅・車庫・物置・D型ハウスなど)を新築または増築した
・家屋を取り壊した

■該当する土地・家屋がある場合

【登記されている場合】
法務局で変更等の登記を行ってください。
【登記されていない場合】
印鑑を持参のうえ、年内に役場で手続きをしてください。

※お早めに手続きをお願いします。

■その他

判断がつかない土地・家屋の場合は、お気軽に問合せください。

■問合せ

役 住民課税務グループ (内線124)
支 地域振興課総務グループ (内線414)

税の大切さを知る 「税の書道展」開催中

町内の小学3年生から6年生を対象にした「税の書道展」(大空町女満別・東藻琴青色申告会 入賞者への表彰式が11月21日(火)に女満別地域振興会館で行われました。

税の書道展は、「税を考える週間」の一環として両地区青色申告会の主催で開催されています。税の大切さを書道で書きつづった入賞34作品は、町内各所で展示されています。



子どもたちの力作をぜひご覧ください。

■展示場所と期間

【網走信用金庫女満別支店】

11月24日(金)～12月4日(月)

【女満別町農業協同組合】

12月6日(水)～12月14日(木)

【網走信用金庫東藻琴支店】

12月18日(月)～12月26日(火)

【オホーツク網走農協東藻琴支所】

12月29日(金)～1月15日(月)

多子世帯入学支援金支給事業

高等学校等に入学する「3人目以降」のお子さんがいる保護者及び里親に、入学時における家計の負担軽減を目的とした支援金を支給します。

■支援金支給の入学先について

・学校教育法に規定する学校や学位の取得可能な大学校

・高等学校、中等教育大学(後期課程)、高等専門学校、特別支援学校(高等部)、専修学校(高等課程) 大学、短期大学、専修学校(専門課程)、学位の取得可能な大学校

■支援金の支給回数及び金額

高等学校等入学時、大学等入学時にそれぞれ1回ずつ10万円

■支援金支給の対象

- ① 4月2日現在、大空町に1年以上住所を有している保護者及び里親の方
- ② 第3子以降の子が4月2日現在において25歳を超えていないこと
- ③ 町税その他、町に対する債務の不履行または滞納がないこと

■支援金の申請について

支援金の申請は、支援金支給申請書を入学した年の12月30日までに第3子以降の子と確認できる書類(住民票等)と入学したことが確認できる書類(在学証明書等)を生涯学習課学校教育グループに提出ください。なお、支援金支給申請書は教育委員会にあります。第3子以降の子と確認できる書類は

暮らし

歳末火災予防運動

日ごとに寒さが厳しくなり、暖房器具などの火気を日常的に使用する季節になりました。家庭や職場のみならず火の元を確認し合い、火災を出さないよう注意しましょう。

消防では火災予防運動期間中、職員及び消防団員による歳末特別警戒や、女性消防団員による高齢者世帯の防火訪問を行います。

■運動期間

12月15日(金)～31日(日)

■サイレン吹鳴

12月25日(月)～31日(日)

午後7時に30秒間の啓発サイレンを鳴らします。みなさんのご理解とご協力をお願いします。

■問合せ

大空消防署管理課予防係

☎74・2619

東藻琴出張所防災調査係

☎66・3344



パブリックコメントの終了

平成29年3月から本格的な工事が始まった、大空町広域穀類乾燥調整貯蔵施設の今後の施設管理に必要な基本事項を、「大空町広域穀類乾燥調整貯蔵施設条例(案)」として定めることについて、10月2日から31日までの間、パブリックコメントを公募したところ、意見はありませんでした。

■問合せ

役 産業課農業グループ (内線301)

住宅・土地統計調査の 準備調査が行われます

平成30年10月に実施される住宅・土地統計調査の準備調査を12月から2月にかけて実施します。

指導員証を着用した指導員がみなさんご自宅周辺を調査しますので、お見かけの際には、ご理解の程、よろしくお願いします。

■調査地区

【東藻琴地区】

新富・福富・北一区

【女満別地区】

公園・本通・西1条・西5条・本郷・開陽

■問合せ

役 総務課企画グループ (内線205)

支 地域振興課総務グループ (内線413)

■問合せ
内閣官房
「明治150年」関連施策推進室
☎03・3581・1357
HP <http://www.kantei.go.jp/sing/meiji150/portal/>



交通事故の相談

交通事故にあったが、どうしたらいいのかわからない。相談をどのように行ったらよいのかなど、専門の相談員が交通事故に関する相談に応じてくれます。相談は事前予約制で無料です。ぜひご利用ください。

■日時 12月14日(木) 午後1時～4時

■場所 オホーツク総合振興局

■予約 12月11日(月)まで

■問合せ・申込み

オホーツク総合振興局保健環境部
環境生活課道民生活係

☎0152・410627



女満別駅ホーム花壇の奉仕活動に対して感謝状の贈呈

10月30日(月)、北海道旅客鉄道株式会社より、ボランティア団体「たんぽぽ会」へ感謝状が贈られました。

たんぽぽ会は長年に渡り、女満別駅の花壇整備や清掃活動を行っており、過去にも2度、感謝状が贈られています。今後も継続して、きれいな花でのおもてなしを楽しみにしています。



募集

子どもたちに夢をお届けします！
ハローサタ2017

今年も、事前にお預かりしたお子さんへのプレゼントをサタクロスの装いで、大空町青年団体協議会の会員がクリスマススイブにお届けします。

子どもたちに夢と感動を与えられるようサタクロスの装いになります。お子さんとちよっぴりワクワクする素敵なクリスマススイブを過ごしてませんか。

■日時 12月24日(日) 午後6時～8時頃
■対象 町内在住の小学3年生以下のお子さん、お孫さん

■申込期間 12月1日(金)～8日(金) ※土日除く
■プレゼント受付期間 12月13日(水)～15日(金)

■申込み方法 教育委員会事務局に備え付けの申込用紙またはお電話で申込みください。

■定員 先着40家庭限定
募集家庭は受付順とさせていただきます。定員になり次第締め切ります。

※費用は無料です！(お子さんにお渡しするプレゼントは各家庭でご用意ください。)

■問合せ 生涯学習課社会教育グループ (内線505・424)

普段から心構えを 防災講演会

暴風雪災害や普段からできる減災などをテーマに講演会を開催します。

身近な自治会単位の活動から、防災関係者向けの専門的な内容まで幅広い講演を行います。ぜひお越しください。

■日時 12月13日(水) 午後2時～5時
■場所 女満別研修会館1階大会議室 (入場無料・事前申込不要)

■講師 北海道地域防災マスター 嵐 慎一氏 (公財) 札幌市防災協会 細川雅彦氏 (国研) 防災科学技術研究所 上石 勲氏 中村一樹氏

■定員 100名



■問合せ 網走地方道路防災連絡協議会事務局 網走開発建設部 道路防災推進官 ☎0152・44・6549

償却資産の申告をお忘れなく！

償却資産とは、会社や個人で工場や商店などを経営している方や、駐車場やアパートなどを貸し付けている方が、その事業のために用いる資産のことを言います。

具体的には、以下のようなものがあります。

① 構築物	門、塀、広告設備、その他土地に定着する設備など
② 機械及び装置	モーター、ボール盤、コンベヤー、圧縮機、その他物品の製造・加工修理等に使用する機械及び装置など
③ 船舶	ボート、釣り船など
④ 航空機	飛行機、ヘリコプターなど
⑤ 車両及び運搬具	自動車税・軽自動車税の対象外の特殊自動車など
⑥ 器具及び備品	机、椅子、ロッカー、金庫、複写機、看板、特殊工具など

償却資産を町内に所有している方は、町税条例の規定により、毎年1月1日現在の償却資産の所有状況を申告していただくことになっています。平成30年1月1日現在で償却資産を所有されている(またはその見込み)場合は、**平成30年1月31日(水)**までにお忘れなく申告をお願いします。

※申告書用紙は、以下の問合せ先にあります。なお、昨年申告いただいた方には、12月中に役場から申告書用紙をお送りします。

※判断がつかない償却資産の場合や、申告の方法がわからない場合は、お気軽に問合せください。

■問合せ ⑧住民課税務グループ(内線124) ⑨地域振興課総務グループ(内線414)

北海道後期高齢者医療広域連合から住民意見を募集します

北海道後期高齢者医療広域連合は、道内179市町村と連携のもと、後期高齢者医療制度を運営している特別地方公共団体です。この度、広域連合では、広域連合と市町村が連携しながら処理する事務について定めた「第2次広域計画」及び被保険者の健康の保持増進事業のための「保健事業実施計画」が平成29年度末で終了することから、平成30年度からの新たな計画を策定します。

この計画の策定にあたり、次のとおり広く住民のみなさんからご意見を募集します。

●募集案件 北海道後期高齢者医療広域連合第3次広域計画(原案)
北海道後期高齢者医療広域連合保健事業実施計画(第2期)(原案)

●募集期間 11月29日(水)～12月28日(木)(必着)

●計画(原案)及び募集要領の閲覧方法

意見募集の開始日から、北海道後期高齢者医療広域連合ホームページ(<http://iryokouiki-hokkaido.jp/hotnews/detail/00000225.html>)に掲載しています。

次の場所でも閲覧できます
・⑩福祉課戸籍保険グループ 1階②窓口
・⑪住民福祉課福祉グループ
・北海道後期高齢者医療広域連合(住所については、下記問合せ先参照)

■問合せ 北海道後期高齢者医療広域連合 ☎060-0062
札幌市中央区南2条西14丁目 国保会館6階 ☎011-290-5601

⑩福祉課戸籍保険グループ(内線108)
⑪住民福祉課福祉グループ(内線443)

暮らしに役立つ「技」が楽しく学べる おおぞらまちゼミ2017



10月1日(日)~31日(火)の期間、商店の方々が講師となってプロならではのコツを教えてください『まちゼミ』が開催され、延べ100名を超える方々にご参加いただきました。

次年度も開催予定です。またの参加、お待ちしております!



■問合せ 役 産業課商工グループ(内線312)

姉妹都市・稲城市のいなぎ市民祭に参加

第16回「(あい)のまち いなぎ市民祭」が10月21日(土)に東京都稲城市中央公園で開催されました。台風の影響により10月22日(日)は中止となってしまいましたが、今年も大空町で収穫された農産物を町民のみなさんご協力をいただき、販売してきました。

雨が降りしきる中でいなぎ市民祭となりましたが、大空町の新鮮なセルリーや南瓜、ジャガイモなどの野菜を待ちわびた大勢の方々が開店前から行列をつくり、特産品や農産物販売を通じて、稲城市の方々へ大空町をPRするとともに、交流をすることができました。



雨の中、開店1時間前にはお客さんが並ぶ人気店です

明江三奈さんも歌謡ショーにて農産物をPR!



今後も、町民の方が参加し楽しんでいただける交流事業を目指していきたいと思えます。

■問合せ 役 総務課企画グループ(内線212) 支 地域振興課総務グループ(内線417)

東京女満別会・東京東藻琴会開催

～あの素晴らしい 思い出をもう一度～

11月4日(土)、東京で大空町出身者が会員となる東京女満別会、東京東藻琴会が開催されました。大空町で生まれ育った方々が年に1度集まり、会員同士の情報交換や交流を行っています。町からは町長、議長、副議長が参加し、ふるさと近況などについてお知らせしました。出席された方々はふるさとを思いだし、懐かしい話に花を咲かせていました。

東京女満別会と東京東藻琴会は現在、会員数が減少してきています。幅広い世代の方々のご加入をお待ちしておりますので、東京近郊にお住まいのご家族や、大空町出身のお知り合いがいらっしゃいましたら、ふるさと会をご紹介ください。詳細につきましては、担当まで問合せください。



東京女満別会



東京東藻琴会



ゴールでのアナウンスについて

ジェットラインさわやかマラソン大会での事です。

ゴール間近のランナーのゼッケン番号を読み上げ、苗字を読み上げ「…さん」、「…くん」をつけていたのですが、見かけで男女の判断をしていたのでしょうか。男の子か女の子かがわからない子に対し「…くん?…さん?」と笑いながらのアナウンス。その子は女の子でした。

プログラムを見れば男の子か女の子かは書いてありました。皆、頑張って走っていたのでとても残念な気持ちになりました。

日頃から感じていることはありませんか?

ふれあい意見箱への投函や電子メールでお寄せいただいたみなさんからのご意見等の一部を紹介します。

ご指摘のとおり、ゴール付近でのアナウンスにつきましては、性別等を誤ってしまい、配慮にかけたアナウンスになっていました。
今後につきましては、細心の注意を払ってアナウンスをし、より良い大会になるよう努めてまいります。

■問合せ 生涯学習課社会教育グループ (内線507)



虫歯ゼロキッズ

みつまれ!!

よくやったね!!これからも歯みがきががんばろう!!

11月9日に行われた3歳児健診では、虫歯のない子が2名いました!



阿部 姫花 ちゃん
(日の出2)



中野 碧人 くん
(栄町5)



生涯学習情報

はばたき HABATAKI

12月 渡邊教育長の
女満別研修会館勤務日
5日(火)・12日(火)・19日(火)・
26日(火)です。

2017 大空町女性のつどい ~これからの人生をいきいきと送るために!!~

大空町自治会女性部連絡協議会主催事業として、例年実施している「大空町女性のつどい」を開催します。

午前の部は、日本赤十字北海道看護大学 教授 山本憲司氏をお招きし、「転ばぬ先の筋肉-健康増進・体力向上のための身体運動-」について講演及び軽運動で少し体を動かします。

多くのみなさんのご参加をお待ちしています。
なお、講演会はどなたでも参加できます。会員以外の方は、当日直接会場にお越しください(無料)。

※女満別地区からは、午前9時に女満別研修会館前からバスが運行されます。帰りは閉会式後となります。



- 日時 12月9日(土) 午前9時45分 開会
- 会場 東藻琴農村環境改善センター
- 持ち物 上靴・動きやすい服装
- 参加費 500円 ※会員のみ

■問合せ 生涯学習課社会教育グループ(内線424・505)

町長手記

大空町長
山下 英二



園遊会

先日、秋の園遊会に妻と出席してきました。北海道町村会のご案内をいただき、宮内庁からのご案内を賜りました。実は、昨年の秋の園遊会にもご案内をいただきましたが、直前で三笠宮様のご逝去され、園遊会そのものが中止となっていたからです。

前日に上京し、当日は朝早くから準備です。私はモーニングに着替え、妻の着付けとメイクを待ちます。準備が出来たら記念撮影です。改めて妻と二人で写真を撮るのには、結婚時以来でしょうか。

11月9日午後、前日の雨も上がり、会場となった赤坂御苑は快晴。風が若干あるものの小春日和となりました。会場には、招待を受けた約2千人が三々五々集まっています。自治体の長や議員、国家公務員も多くいました。国会議員や研究者、スポーツ選手と思われる方も、テレビで見たことのある顔もありました。国際色も豊かで、各

国の大使館員も出席されました。それぞれにご案内の基準があるようです。

開場からしばらくは、場内に設営されたテントで軽食や飲み物をいただき、談笑や散策の時間です。私はずばら妻と秋の庭園を満喫です。それでも運よく知り合いにも巡り合い、挨拶をすることも出来ました。

両陛下がお出ましになる時間が迫ると、お歩きになる沿道に人垣が出来ます。テレビで紹介されるあの場面です。私は、カメラからは程遠い最後の方の場所に陣取りました。両陛下が来られるまでに1時間。周辺の方々と談笑しながら待ちます。天皇皇后両陛下、皇太子殿下、秋篠宮様、紀子様、眞子様、女性皇族の方々がお声掛けされながら通られます。緊張の瞬間です。テレビでは一部しか放映されませんが、あの状態が1時間以上続くのです。公務とはいえず、大変なお仕事だと感じました。

入場からあつと言う間の3時半。会場を後にした時は緊張から解き放され、ほっとしました。思いも依らなかつた園遊会。一生の思い出となりました。このことを糧に、また町政に取り組んでまいります。

12月の山下町長の総合支所勤務日 11日(月)・22日(金)・27日(水)です。

おおぞら 図書館だより

File 80



今月の女満別図書館特設コーナー

12月21日(木)まで

- 「ぜーんぶクリスマス」
クリスマスにおすすめしたい、定番絵本や人気の絵本を紹介します。
- 「幸せ気分のお正月」
大掃除や、おせち料理など、年末やお正月に向けて役立つ本を紹介します。
- 「食べてポカポカ あったか料理」
体の中から温まる料理の本を紹介します。

【12月の休館日】
東藻琴図書館▶毎週日曜日
女満別図書館▶毎週月曜日
両館共通▶22日(金)図書整理日・23日(土)天皇誕生日
31日(日)年末休館日
※1月5日(金)まで年末年始休館

新 着図書のご案内



IoT・自動化で進む農業技術イノベーション

社会開発研究センター/編



落ちない汚れをラクに落とす掃除術

茂木 和哉/著



「ぜんそく」のことがよくわかる本

松瀬 厚人/監修

◆女満別図書館のみ ◆東藻琴図書館のみ



はじめての今さら聞けないインスタグラム入門

吉岡 豊/著

東藻琴図書館 ☎66-2010 FAX 66-2333 ■女満別図書館 ☎74-4650 FAX 74-4820
http://www.library.town.ozora.hokkaido.jp/library/opac 発行 一般財団法人大空町青少年育成協会(指定管理者)

第6回大鵬杯



おとうさん 強し!!



第6回大鵬杯



やったね!!



はっけよい!



10月20日から22日にかけて行われた合宿では納谷芳子さん、大嶽親方が見学・指導をしてくださいました。

12 今月のフォトコレ!

『ふきおろしマラソン大会』



『ふきおろしマラソン大会』



今年のゲストは谷川真理さん



ハーフマラソン 優勝おめでとうございます!!
町ホームページ内の町営放送局おおぞらテレビジョンでは、本誌に掲載できなかった写真をフォトムービーとして公開しています!!



大会後はランニング教室を行いました



今月の表紙

呼吸を合わせて
わっしょい!



東藻琴高校伝統の裸神輿。風が強い1日でしたが、生徒たちみんなでバランスをとりながら神輿を担ぎました。まちの会計も神輿と同様、絶妙なバランスで運営されているのです。

大空町の人口と世帯 平成29年10月末現在(前月比)

7,298人(-5) / 3,034世帯(-2)

■ 男 3,507人(-6) ■ 女 3,791人(+1)

おくやみ申し上げます

- 大 成/泉田 隆さん(71歳)
- 巴 沢/竹内 弘さん(90歳)
- 北 1 区/橋本 ミキさん(100歳)
- 日の出町第1/浅倉 ヨシ子さん(87歳)
- 中 央/山本 フサエさん(86歳)

地域貢献活動に感謝!!
10月12日(木)、10月20日(金)

イガリ建設株式会社(北見市)のみなさんが、東藻琴小学校グラウンドの校舎側バックネットの塗装とネット取替、運動会朝礼台の塗装、ベンチなど不用物の撤去を行っていただきました。ありがとうございました。



大空町成人式のお知らせ

- 日時 平成30年1月6日(土) 午後1時30分～
- 場所 役場議事堂文化ホール

対象者には、11月に式典へのご案内を送付しています。ご案内が届いていない方は問合せください。

■問合せ 生涯学習課社会教育グループ(内線505)

こんにちは赤ちゃん

- 栄町しらかば/竹田 燈和くん(保:裕哉さん)
- 中 央/南部 叶磨くん(保:卓也さん)
- 栄町第2/中山 璃子ちゃん(保:剛さん)
- 巴 沢/竹内 結乃ちゃん(保:武志さん)

ご結婚おめでとうございます

- ♡ 開 陽/近藤 修斗さん
美幌町/長瀬 さつきさん
- ♡ 網走市/高橋 良一さん
眺湖台/柴田 裕子さん

ご寄附ありがとうございます

○社会福祉協議会

- 公 園/坂本 米子さん
夫の死亡、香典返しを廃して
- 錦町第1/若月 清成さん
母の死亡、香典返しを廃して
- 大 東/上原 貞子さん
夫の死亡、香典返しを廃して
- 栄町第2/渡邊 嘉さん
母の死亡、香典返しを廃して
- 津別町/保路地 龍二さん
母の死亡、香典返しを廃して
- 西 区/佐藤 清子さん
夫の死亡、香典返しを廃して
- 北一区/橋本 春夫さん
母の死亡、香典返しを廃して

発

行 大空町役場総務課

〒099-1239 北海道網走郡大空町女満別西3条4丁目1番1号 制作印刷 (株)須田藝版
TEL(0152)742111 FAX(0152)742191